

STRATEGIA

ROZWOJU

SPOŁECZNO-

GOSPODARCZEGO

POWIATU ŻARSKIEGO

2003 - 2012

- RAPORT -

Żary, listopad 2003r.

S P I S T R E Ś C I

Wstęp.....	3
Metodologia.....	4
Uczestnicy.....	6
Raport o stanie Gmin Powiatu Żarskiego.....	8
Raport o stanie Powiatu Żarskiego.....	143
Ocena sytuacji społeczno-gospodarczej Powiatu Żarskiego.....	178
Analiza porównawcza.....	179
Analiza SWOT.....	224
Misja	234
Priorytety	236
Diagnoza stanu Powiatu Żarskiego.....	238
Cele i kierunki działania.....	241
Społeczność.....	242
Ekologia	243
Przestrzeń.....	244
Gospodarka.....	245
Infrastruktura	246
Wybrany wariant rozwoju.....	247
Komentarz do wybranych wariantów rozwoju.....	248
Ankiety pogładowe.....	251
Wdrażanie strategii	260
Monitorowanie strategii.....	261
Załączniki	262
Alternatywne warianty rozwoju.....	279

WSTĘP

Strategia Rozwoju Społeczno - Gospodarczego Powiatu Żarskiego określa misję, cele i kierunki działania na lata 2003 - 2012. Dokument ten poddany ocenie radnych, a następnie uchwalony przez Radę Powiatu zawiera również opcje i warianty rozwoju.

Programy operacyjne mają charakter otwarty i są uszczegóławiane przez Zarząd i Radę Powiatu w zależności od corocznie uchwalanego budżetu, zawartych umów z Zarządem Sejmiku Wojewódzkiego, wojewodą oraz od wielkości środków pomocowych i po uzupełnieniu o daty wykonania poszczególnych zadań oraz po podziale potencjału inwestycyjnego na kolejne lata stają się podstawą dla Wieloletniego Planu Inwestycyjnego.

W dalszej części opracowania przedstawiono wyniki będące kompilacją debat strategicznych i autorskiego uporządkowania wyników prac uczestników sesji, przy czym sformułowania misji, celów i kierunków działania pozostawiono w formie zbliżonej do proponowanej przez uczestników debat. Zmiana treści poszczególnych celów i kierunków działania miała jedynie na celu dostosowanie istniejących sformułowań do zasad tworzenia poszczególnych elementów strategii.

Dodatkowym czynnikiem mającym wpływ na ostateczny kształt dokumentu jest "Raport o Stanie Powiatu" zawierający podstawowe informacje o Powiecie Żarskim uwzględniając stan jednostek podległych bezpośrednio zarządowi.

Raport został opracowany wg wcześniej przygotowanego schematu przy udziale pracowników Starostwa Powiatowego.

Zamieszczona "Analiza Porównawcza" opracowana na podstawie informacji uzyskanych od przedstawicieli Starostwa Powiatowego oraz Biuletynu Statystycznego Województwa Lubuskiego stała się podstawą Diagnozy Stanu.

W tworzenie Strategii Rozwoju Społeczno-Gospodarczego Powiatu Żarskiego zostało włączonych kilkadziesiąt osób, będących reprezentantami środowisk społecznych, biznesowych, samorządowych, Zarządu i Rady Powiatu.

Dokument został poprzedzony listą uczestników, którzy brali udział w debatach strategicznych.

METODOLOGIA

Strategię Rozwoju Społeczno-Gospodarczego Powiatu Żarskiego opracowano przyjmując za podstawę wyniki debat strategicznych organizowanych metodą aktywnego planowania strategicznego.

Przeprowadzono dwie debaty z udziałem liderów gminnych, reprezentujących: radnych, członków zarządów, środowiska biznesowe oraz organizacje pozarządowe.

Pierwsza sesja strategiczna odbyła się w dniach 11 i 12 września 2003 roku, a jej celem było zidentyfikowanie celów i kierunków działania w poszczególnych przyjętych teoretycznie obszarach życia społeczno - gospodarczego.

Uczestnicy debaty pracowali w pięciu grupach, każda podporządkowana jednemu z obszarów: **przestrzeń, infrastruktura, gospodarka, społeczność i ekologia**.

Na podstawie wcześniej wypracowanej **analizy SWOT**:

- **Silne strony** (wewnętrzne) powiatu,
- **Słabe strony** (wewnętrzne),
- **Szanse** (zewnętrzne) i
- **Zagrożenia** (zewnętrzne) odpowiedziano na pytanie:

Co należy zrobić, albo jakie podjąć działania lub spowodować efekty tych działań, żeby zlikwidować słabe strony powiatu i zniwelować zagrożenia?

Na podstawie tak postawionego pytania grupy przygotowały po osiem celów opierając się na wcześniej wybranych w wyniku dyskusji słabych stronach i zagrożeniach.

Podobnie pracowano przy budowaniu celów określonych na podstawie mocnych stron i szans, z tym, że liczbę celów ograniczono do sześciu w każdej grupie.

Kolejnym krokiem procesu konsultacji społecznej była hierarchizacja celów w poszczególnych obszarach życia społeczno - gospodarczego.

Przyjęto, że w każdym obszarze winny zostać wyróżnione trzy cele niezbędne, bez których dany obszar nie może się rozwijać, trzy cele pierwszorzędne, które przyspieszają rozwój danego obszaru oraz trzy cele drugorzędne - ważne dla rozwoju danego obszaru, ale z bliżej nieokreślonym w dekadzie czasem i tempem ich realizacji.

W ten sposób wynikiem konsultacji po pierwszej debacie strategicznej było wypracowanie kilkudziesięciu celów w pięciu obszarach społeczno - gospodarczych.

Druga sesja strategiczna z podobną reprezentacją liderów lokalnych, określiła priorytety dla rozwoju społeczno - gospodarczego gminy oraz alternatywne warianty rozwoju.

W tym celu uczestnicy debaty pracujący w pięciu tematycznych grupach dokonali w każdej z nich wyboru czternastu najważniejszych celów dla powiatu z grupy kilkudziesięciu wypracowanych na poprzedniej debacie strategicznej.

Wybrane cele w każdej grupie zhierarchizowano w sposób określony w rozdziale warianty rozwoju.

Debata ta dotyczyła procesu identyfikacji programów operacyjnych, których tytuły brały swój początek z wcześniej określonych kierunków działania.

Uczestnicy debaty korzystając z wcześniej przygotowanych kart programowych dokonywali w grupach wartościowania programów, projektów i przyporządkowanych im zadań oraz dokonywali wpisów do kart tych projektów, które zdaniem grup winny zostać zrealizowane w okresie wypełniania misji, celów i kierunków określonych strategią.

UCZESTNICZY

1. Bakalarz Bogdan – Burmistrz Miasta i Gminy Lubsko
2. Brzeziński Ireneusz – Naczelnik Wydziału Gospodarki i Promocji w Urzędzie Miejskim w Żarach
3. Brzeziński Jacek – Sekretarz Gminy Trzebiel
4. Chmielewski Grzegorz – Podinspektor ds. Promocji Powiatu w Starostwie Powiatowym w Żarach
5. Chomka Marta – Sekretarz Powiatu Żarskiego
6. Chwiędacz Andrzej – Sekretarz Gminy Żary
7. Cieślak Marek – Radny Rady Powiatu Żarskiego
8. Czarny Ewa – Naczelnik Wydziału Zdrowia w Starostwie Powiatowym w Żarach
9. Czarny Władysław – Dyrektor Zespołu Szkół Zawodowych w Żarach
10. Durska Urszula – Rzecznik Prasowy Starostwa Powiatowego w Żarach
11. Fularski Marian – Komendant Straży Miejskiej w Żarach, Wiceprefekt Straży Miejskich i Gminnych Województwa Lubuskiego
12. Fularski Rafał – Inspektor ds. Budowlanych w Urzędzie Gminy Lipinki Łużyckie
13. Graczyk Bronisława – Przewodnicząca Rady Gminy Przewóz
14. Grzybowicz Lucyna – Prezes Zarządu Oddziału Związku Nauczycielstwa Polskiego w Żarach
15. Hajdukiewicz Dariusz – Członek Zwykły Stowarzyszenia Civitas Christiana w Żarach
16. Henke Erwin – Inspektor ds. Inwestycji i Remontów w Urzędzie Miejskim w Łęknicy
17. Hercik Wojciech – Zastępca Komendanta Hufca ZHP w Żarach
18. Jakubik Jerzy – Zastępca Komendanta Powiatowego Policji w Żarach
19. Kikowicz Rudolf – Naczelnik Wydziału Gospodarki Nieruchomościami i Architektury w Urzędzie Miejskim w Żarach
20. Klarecki Kazimierz – Przewodniczący Komisji Rady Powiatu Żarskiego
21. Kniat Mariusz – Powiatowy Rzecznik Konsumentów w Starostwie Powiatowym w Żarach
22. Kornacki Zbigniew – Radny Rady Powiatu Żarskiego
23. Kowalska Mariola – Pełnomocnik ds. Integracji Europejskiej w Starostwie Powiatowym w Żarach
24. Kubiak Zbigniew – Inspektor w Zakładzie Gospodarki Komunalnej i Mieszkaniowej w Żarach
25. Kumor-Pilarczyk Izabela – Wiceprezes Zakładu Doskonalenia Zawodowego w Zielonej Górze, Dyrektor Centrum Edukacji Dorosłych w Żarach.
26. Kurcewicz Elżbieta – Zastępca Kierownika ds. Rynku Pracy w Powiatowym Urzędzie Pracy w Żarach

27. Łoś Dariusz – Komendant Powiatowy Państwowej Straży Pożarnej w Żarach
28. Łyba Edward – Radny Rady Powiatu Żarskiego
29. Łyskawa Stefan – Sekretarz Towarzystwa Pomocy imienia Św. Brata Alberta w Żarach
30. Marciniak Irena – Przewodnicząca Rady Powiatu Żarskiego
31. Mazurkiewicz Roman – Radny Rady Powiatu Żarskiego
32. Morżkowski Andrzej – Naczelnik Wydziału Geodezji, Katastru i Gospodarki Nieruchomościami w Starostwie Powiatowym w Żarach
33. Mól Andrzej – Członek Zarządu Zakładu Doskonalenia Zawodowego w Zielonej Górze, Pracownik Centrum Kształcenia Zawodowego w Lubsku
34. Mrożek Leszek – Naczelnik Wydziału Edukacji i Promocji w Starostwie Powiatowym w Żarach
35. Napiórkowski Olaf – Główny Specjalista ds. Promocji w Starostwie Powiatowym w Żarach
36. Nowaczyński Robert – Dyrektor Zespołu Szkół Samochodowych w Żarach
37. Nowak Aleksander – Inspektor do spraw Budownictwa w Urzędzie Gminy w Żarach
38. Nowakowska Alicja – Dyrektor Zespołu Szkół Ogólnokształcących i Ekonomicznych w Lubsku
39. Palcat Piotr – Radny Rady Powiatu Żarskiego
40. Pietrzak Józef – Wiceprzewodniczący Rady Powiatu Żarskiego
41. Rembowska Grażyna – Dyrektor Powiatowego Centrum Pomocy Rodzinie w Żarach
42. Rudak Daniela – Przewodnicząca Rady Gminy w Tuplicach
43. Rybak Tadeusz – Wójt Gminy Tuplice
44. Ryzińska Ewa – Przewodnicząca Rady Miejskiej w Jasieniu
45. Sokołowska Marta – Referent ds. Oświaty w Starostwie Powiatowym w Żarach
46. Sorokowski Józef – Kierownik Referatu Transportu i Dróg w Starostwie Powiatowym w Żarach
47. Szczechowiak Krzysztof – Główny Specjalista ds. Ochrony Środowiska w Starostwie Powiatowym w Żarach
48. Szkopińska Jadwiga – Kierownik Biura Zarządu Rejonowego PCK w Żarach
49. Tarniowy Józef – Kierownik Powiatowego Urzędu Pracy w Żarach
50. Tyburski Jerzy – Kierownik Wydziału Organizacyjnego i Spraw Obywatelskich w Starostwie Powiatowym w Żarach
51. Wojtiuk Tadeusz – Naczelnik Wydziału Komunikacji, Transportu i Dróg Powiatowych w Starostwie Powiatowym w Żarach
52. Wojtyła Stanisław – Wicestarosta Żarski

RAPORT O STANIE GMIN

BILANS OTWARCIA



GMINA BRODY

Gmina położona w północnej części powiatu żarskiego graniczy z gminami: Lubsko, Tuplice, Trzebiel oraz z niemieckim powiatem Spree-Neisse (Brandenburgia). W skład gminy wchodzi sołectwa: Biecz, Brody, Brożek-Zasieki, Datyń, Grodziszcz, Jałowice, Janiszowice, Jasienica, Jezioro Dolne, Jezioro Wioskie, Koło, Kumiałowice, Nabłoto, Suchodół, Wierzchno. Gmina Brody jest współzałożycielem i członkiem Euroregionu Sprewa-Nysa-Bóbr.

Brody po raz pierwszy zostały wymienione w 1398 roku. W XIV wieku Brody były własnością Biebersteinów, później żarskich Promnitzów i saskich Watzdorfów. Prawa miejskie otrzymały w 1454 roku. W 1740 roku Henryk Brühl, minister króla Augusta III, został właścicielem Brodów. Po Kongresie Wiedeńskim w 1815 roku większa część Łużyc przeszła pod panowanie pruskie. Później ziemie te należały do Cesarstwa Niemieckiego, a od 1933 roku weszły w skład III Rzeszy.

Warto zobaczyć: zespół pałacowo-parkowy Promnitsa-Brühla z XVII wieku, brama miejska z 1753 roku oraz barokowy kościół z XVII wieku w Brodach; pałac z XVII wieku i kościół barokowy z 1721 roku w Biezu; kościół z 1731 roku i dwór z 1800 roku w Kole; fabryka amunicji - 400 bunkrów w Zasiekach-Brożku; "ośmiornica" - pomnik przyrody w Proszowie.

Gmina posiada doskonałe warunki środowiskowe - łagodny klimat, jedna z najżyźniejszych gleb na pograniczu. Do walorów naturalnych, poza dużymi kompleksami leśnymi, należą jeziora i stawy rybne.

1.0. Syntetyczna charakterystyka miejscowości.

1.1. Położenie, dane ogólne, powiązanie z otoczeniem.

Gmina obejmuje obszar **240,00 km²**, w tym:

159,00 km²	- lasy i grunty leśne
63,00 km²	- użytki rolne
18,00 km²	- pozostałe grunty

2.0. *Gmina w statystyce.*

Przekrój statystyczny gminy wg danych Urzędu Gminy przedstawia poniższa tabela (wg stanu na koniec 2002r.):

Powierzchnia gminy ogółem	240 ,00km²
Stan ludności ogółem	3 690
w tym mężczyźni	1 850
Małżeństwa cywilne	5
Małżeństwa wyznaniowe	6
Urodzenia żywe	-
w tym dziewczynek	
Zgony ogółem	14
w tym kobiet	8
Ludność w wieku przedprodukcyjnym	960
Ludność w wieku produkcyjnym	2 281
Ludność w wieku poprodukcyjnym	449
Drogi lokalne gminne	33,9
Liczba gospodarstw domowych, w tym:	1 191
gospodarstwa rolne do 1 ha	683
Dochód budżetu gminy ogółem 2001 rok (w zł.)	4 789 453
Dochód budżetu gminy ogółem 2002 rok (w zł.)	5 285 467
Wydatki gminy na realizację programu profilaktyki rozwiązywania problemów alkoholowych ogółem (w zł.)	47 279
Dochód na 1 mieszkańca w 2001 roku (w zł.)	1 302
Dochód na 1 mieszkańca w 2002 roku (w zł.)	1 432

3.0. *Działalność produkcyjno-usługowa i budownictwo.*

Na terenie gminy prowadziło działalność gospodarczą na podstawie wpisu do ewidencji działalności gospodarczej **195** podmiotów gospodarczych (stan na koniec 2002 roku).

STRUKTURA PROWADZONEJ DZIAŁALNOŚCI GOSPODARCZEJ PRZEDSTAWIA SIĘ NASTĘPUJĄCO:

WYSZCZEGÓLNIENIE	2002
Placówki handlowe i gastronomiczne	54
Produkcja wyrobów przemysłowych	3
Produkcja wyrobów spożywczych	3
Sadownictwo	-
Usługi transportowe	21
Zakłady produkcyjno - usługowe	-
Inne	114
OGÓŁEM:	195

4.0. *Infrastruktura techniczna.*

4.1. *Transport i komunikacja.*

Szkielet układu drogowego gminy stanowią drogi:

Lp.	rodzaj drogi	długość ogółem w km	w tym utwardzone w km
1.	drogi krajowe	-	-
2.	drogi wojewódzkie	30,700	30,700
3.	drogi powiatowe	46,845	46,845
4.	drogi gminne	33,900	7,300

Komunikacja PKS – główne kierunki:

Gminę obsługuje PKS Żary (Placówka Lubsko) i PKS Zielona Góra (Placówka Gubin)

Główne kierunki: Brody - Gubin; Brody - Lubsko; Brody – Żary; Brody – Krosno Odrzańskie

Komunikacja PKP - główne kierunki:

Istnieje tylko jedna czynna linia na trasie Wrocław - Berlin

4.2. Telekomunikacja

Głównym operatorem jest Telekomunikacja Polska S.A.

Na terenie gminy zlokalizowane są również stacje bazowe wszystkich operatorów telefonii komórkowej – Era, Plus GSM, IDEA w miejscowościach Brody, Zasięki, Jezioro Wyżnie i Janiszowice (budowa)

4.3. Zaopatrzenie w ciepło.

Gmina Brody nie posiada sieci ciepłowniczej.

4.4. Zaopatrzenie gminy w gaz.

Brak sieci gazowej.

W poprzednich latach prowadzono rozmowy z potencjalnymi inwestorami, zakończone fiaskiem z przyczyn ekonomicznych (duże koszty inwestycji, mała liczba potencjalnych odbiorców).

4.5. Zaopatrzenie w wodę.

Długość sieci wodociągowej:	27 km
Stan sieci:	dobry
Liczba stacji uzdatniania wody:	4 szt.
Liczba przyłączy prowadzących do budynków:	556
Ilość ujęć wody:	8 szt.

4.6. Kanalizacja.

Długość sieci kanalizacyjnej:	0,3 km
Długość przyłączy prowadzących do budynków:	0,1 km
Liczba podłączonych gospodarstw domowych:	9 szt. + szkoła

Przewidziana jest inwestycja – budowa kanalizacji dla Jezior Dolnych i Brodów jako I etap.

Oczyszczalnie ścieków:

Na terenie gminy znajduje się jedna oczyszczalnia, zlokalizowana przy ul. Kilińskiego

Typ oczyszczalni: **mechaniczno-biologiczna**

Maksymalna wydajność: **31 m³/d**

Średnia moc przerobowa: **25 m³/d**

Oczyszczalnia nie jest w pełni wykorzystywana.

Jest planowana inwestycja – budowa oczyszczalni w miejscowości Jezioro Dolne.

4.7. Gospodarka odpadami.

Gmina korzysta z wysypiska śmieci w miejscowości Lubsko. Każdy mieszkaniec ma zawarte indywidualne umowy na wywóz śmieci z Zakładami Gospodarki Komunalnej w Lubsku.

Gmina jest członkiem Związku Gmin i w ramach Zachodniego Związku Gmin ma powstać składowisko w Marszowie.

5.0. Ochrona środowiska przyrodniczego; obszary chronione.

Na terenie gminy ochronie prawnej podlegają:

- Parki w miejscowościach: Brody, Wierzchno, Jasienica
- Kompleks torfowiskowy koło Proszowa, Biecha
- Pomnikowa Sosna przy szosie Brody – Tuplice
- Uroczysko Węgliński

5.1. Obszary zasobowe.

Jeziora:

- Suchodół **33,95 ha**

- Brody: **56,00 ha**

Stawy hodowlane:

- Brody: **57,00 ha**

- Biech: **36,00 ha**

6.0. Obiekty zabytkowe.

1. Zespół pałacowo-parkowy w Brodach i Biechu.
2. Kościoły w Biechu, Brodach, Kole, Jeziorach Dolnych.
3. Zespół kamienic w Brodach przy ulicach: Plac Zamkowy, Rynek, Szkolna, Traugutta, Wolności.
4. Cmentarze: Brody, Jeziora Dolne.
5. Park dworski – Jasienica.

7.0. Turystyka i baza turystyczna.

1. Gospodarstwo Agroturystyczne – Suchodół
2. Zajazd z restauracją – „Rancho 2000” – Suchodół
3. Hotel z restauracją „Ambasador” – Brody
4. Pola namiotowe nad jeziorami suchodolskimi (w miejscowości Suchodół), i jeziorem Drutów (w miejscowości Proszów).

8.0. Oświata i wychowanie.

8.1. Aktualny stan przedszkoli i placówek przedszkolnych: kl. „O” realizowanych w Szkołach Podstawowych.

L.p.	Nazwa placówki	Liczba dzieci	Pracownicy pedagogiczni	Pracownicy obsługi i administracji
			(w etatach)	
1.	Przedszkole w Brodach	94	5,00	4,50

8.2. Aktualny wykaz szkół podstawowych i gimnazjalnych.

L.p.	Nazwa szkoły	Liczba uczniów	Pracownicy pedagogiczni	Pracownicy obsługi i administracji
			(w etatach)	
1.	Szkoła Podstawowa w Brodach	311	29,00	7,00
2.	Gimnazjum w Brodach	171	16,00	4,00

Na terenie gminy nie ma szkół ponadgimnazjalnych

9.0. Kultura w gminie.

9.1. Placówki kulturalne, w tym świetlice wiejskie.

Gminna Biblioteka Publiczna w brodach – Brody ul. Kilińskiego 9

zatrudnienie: 1 etat

Filia Gminnej Biblioteki Publicznej w Bieczu

zatrudnienie: 1 etat

Placówki oprócz swoich zadań statutowych prowadzą również działalność kulturalną (imprezy lokalne).

9.2. Organizacje pozarządowe o charakterze kulturalnym.

Na terenie gminy działa Stowarzyszenie na Rzecz Rozwoju Gminy Brody.

9.3. Zorganizowane grupy przedsięwzięć kulturalnych.

Brak jest zorganizowanych grup tego typu.

9.4. Obiekty kulturalne i ich stan techniczny.

Świetlica wiejska w miejscowościach: Brody, Datyń, Jezioro Dolne, Koło, Grodziszcz, Brożek, Jałowice, Biecz.

W złym stanie technicznym znajdują się świetlice w miejscowościach Brożek, Brody, Biecz.

10.0. *Ochrona zdrowia.*

W gminie funkcjonują Niepubliczne Zakłady Opieki Zdrowotnej:

- Ośrodek Zdrowia w Brodach
- Ośrodek Zdrowia w Bieczu

11.0. *Pomoc społeczna w gminie.*

Zadania z zakresu pomocy społecznej prowadzi Gminny Ośrodek pomocy Społecznej Brody – ul. Rynek 2. Na terenie Gminy znajdują się 3 rodziny zastępcze, w których przebywa 4 dzieci.

Świetlice:

Gminna Biblioteka Publiczna – Brody
Ul. Kilińskiego 9
Świetlica socjoterapeutyczna
Liczba miejsc – 25

Gminna Biblioteka Publiczna – Filia w Bieczu
Biecz
Świetlica socjoterapeutyczna
Liczba miejsc – 25

Publiczna Szkoła Podstawowa w Brodach
Ul. Kilińskiego 11
Świetlica szkolna

Gimnazjum w Brodach
Ul. Kilińskiego 11
Świetlica szkolna

Ponadto na terenie Gminy działa:

Zarząd Gminny towarzystwa przyjaciół dzieci
Brody
Pl. Zamkowy 6/5

Gminna komisja Rozwiązywania Problemów Alkoholowych
Brody
Ul. Rynek 2

Stowarzyszenie na rzecz Rozwoju Gminy
Brody
Pl. Zamkowy 9

UDZIELONE ŚWIADCZENIA – ZADANIA WŁASNE GMIN – ZA 2002 ROK

FORMY POMOCY		LICZBA OSÓB, KTÓRYM PRZYZNANO DECYZJĄ ŚWIAD.	LICZBA ŚWIADCZEŃ	KWOTA ŚWIADCZEŃ W ZŁ	LICZBA RODZIN	LICZBA OSÓB W RODZINACH
0		1	2	3	4	5
RAZEM	01	248	x	91 480	242	794
Schronienie	02	x	x	x	x	x
Posiłek ogółem, w tym:	03	191	18 077	32 099	114	543
Dla dzieci i młodzieży w okresie nauki w szkole	04	191	18 077	32 099	114	543
Ubranie	05	21	21	3 220	21	72
Usługi opiekuńcze ogółem, W tym:	06	x	x	x	x	x
Specjalistyczne usługi opiekuńcze	07	x	x	x	x	x
Pomoc finansowa na pokrycie wydatków na świadczenia zdrowotne w publicznych zakładach opieki zdrowotnej	08	26	26	3 850	26	82
Zasiłki celowe na pokrycie wydatków powstałych w wyniku zdarzenia losowego	09	2	2	1 300	2	11
Sprawienie pogrzebu	10	x	x	x	x	x
Inne zasiłki celowe i w naturze ogółem*, w tym:	11	240	x	51 011	234	795
Zasiłki specjalne celowe	12	31	31	2 490	31	52
Pomoc na ekonomiczne usamodzielnienie – ogółem, w tym:	13	x	x	x	x	x
W naturze	14	x	x	x	x	x
Jednorazowy zasiłek celowy	15	x	x	x	x	x
Pożyczka nie oprocentowana	16	x	x	x	x	x
Poradnictwo specjalistyczne w szczegółowości prawne i psychologiczne	17	x	x	x	x	x
Pomoc w załatwianiu spraw urzędowych i innych	18	x	x	x	196	641
Praca socjalna	19	x	x	x	23	64

* - bez świadczeń przyznanych w ramach zadań obowiązkowych, tzn. wymienionych w wierszach 02-10

UDZIELONE ŚWIADCZENIA – ZADANIA ZLECONE GMINOM – ZA 2002 ROK

FORMY POMOCY		LICZBA OSÓB, KTÓRYM PRYZNANO DECYZJĄ ŚWIAD.	LICZBA ŚWIADCZEŃ	KWOTA ŚWIADCZEŃ W ZŁ	LICZBA RODZIN	LICZBA OSÓB W RODZINACH	
0		1	2	3	4	5	
RAZEM		01	251	x	371 309	248	893
Zasiłki stałe – ogółem:		02	14	100	40 155	14	65
Zasiłki stałe wyrównawcze – ogółem:		03	16	156	45 540	16	44
Zasiłek okresowy gwarantowany:		04	8	74	28 357	8	18
Zasiłek okresowy specjalny		05	x	x	x	x	x
Zasiłki okresowe – ogółem, W tym przyznane z powodu:		06	180	902	96 947	180	657
	Braku możliwości zatrudnienia	07	175	875	94 087	175	637
	Długotrwałej choroby	08	5	27	2 860	5	20
	Niepełnosprawności	09	x	x	x	x	x
Renta socjalna:		10	30	340	139 106	29	94
Zasiłek z tytułu ochrony macierzyństwa – ogółem, w tym:		11	16	71	21 204	16	72
Macierzyński zasiłek okresowy, w tym dla:		12	16	54	17 829	16	72
	Matki dziecka	13	16	54	17 829	16	72
	Ojca dziecka	14	x	x	x	x	x
	Osoby przysposabiającej	15	x	x	x	x	x
	Osoby w ramach rodziny zastępczej	16	x	x	x	x	x
Macierzyński zasiłek jednorazowy, w tym dla:		17	16	17	3 375	16	72
	Matki dziecka	18	x	x	x	x	x
	Ojca dziecka	19	x	x	x	x	x
	Osoby przysposabiającej	20	x	x	x	x	x
	Osoby w ramach rodziny zastępczej	21	x	x	x	x	x
Zasiłki celowe w formie biletu kredytowego		22	x	x	x	x	x
Zasiłki celowe na pokrycie wydatków powstałych w wyniku klęski żywiołowej lub ekologicznej		23	x	x	x	x	x
Specjalistyczne usługi opiekuńcze przysługujące na podstawie przepisów o ochronie zdrowia psychicznego		24	x	x	x	x	x
Zasiłki rodzinne i pielęgnacyjne razem /wiersze 26+27/		25	x	x		x	x
Zasiłki rodzinne		26	6	52	5 116	6	17
Zasiłki pielęgnacyjne		27	13	117	16 771	12	33
Pomoc dla kombatantów		28	x	x	x	x	x

POWODY PRYZNANIA POMOCY W 2002 ROKU

Lp.	Powód trudnej sytuacji	Liczba rodzin		Liczba osób w rodzinie
		ogółem	w tym na wsi	
1.	Ubóstwo	238	238	860
2.	Sieroctwo	x	x	x
3.	Bezdomność	x	x	x
4.	Potrzeba ochrony macierzyństwa	16	16	72
5.	Bezrobocie	318	318	1 030
6.	Niepełnosprawność	x	x	x
7.	Długotrwała choroba	69	69	231
8.	Bezradność w sprawach opiekuńczo – wychowawczych i prowadzeniu gospodarstwa domowego ogółem, w tym:	1	1	1
9.	- rodziny niepełne	37	37	109
10.	- rodziny wielodzietne	51	51	356
11.	Alkoholizm	16	16	51
12.	Narkomania	x	x	x
13.	Trudności w przystosowaniu po opuszczeniu Zakładu Karnego	5	5	10
14.	Kłeska żywiołowa lub ekologiczna	x	x	x

Liczba rodzin i osób objętych pomocą społeczną w 2002 r.

Wyszczególnienie	Liczba osób, którym przyznano decyzją świadczenia	Liczba rodzin		Liczba osób w rodzinach.
		Ogółem	w tym na wsi	
Świadczenia przyznane w ramach zadań i zleconych i zadań własnych (bez względu na ich rodzaj, formę, liczbę oraz źródło finansowania).	319	298	298	998
Świadczenia przyznane w ramach zadań zleconych bez względu na ich rodzaj, formę i liczbę.	251	248	248	893
Świadczenia przyznane w ramach zadań własnych bez względu na ich rodzaj, formę i liczbę.	248	242	242	794
Pomoc udzielana w postaci pracy socjalnej – ogółem:	x	196	196	641
w tym: wyłącznie w postaci pracy socjalnej.	x	23	23	64

12.0. Bezpieczeństwo publiczne.

Okres		2001	2002
Liczba popołudniowych przestępstw	ogółem	138	113
	w tym przez nieletnich	9	4
Liczba nieletnich przestępców	ogółem	87	78
	w tym nieletnich	9	4
Liczba zatrzymanych nieletnich	ogółem	8	21
	w tym nieletnich	0	0
Liczba narkomanów	ogółem	0	0

13.0. Rynek pracy i bezrobocie.

13.1. Struktura bezrobotnych według stanu na 31.12.2002r.

W filii Powiatowego Urzędu Pracy w Lubsku zarejestrowanych było **632** osoby, w tym **351** kobiet.

Prawo do zasiłku posiadało: **98** osób, w tym **45** kobiet.

Stopa bezrobocia w Powiecie Żarskim wynosiła: **30,00 %**

Odsetek bezrobocia w Gminie Brody wynosił: **29,6 %**

Struktura osób bezrobotnych w Gminie Brody wg wykształcenia:

Wykształcenie	Wyższe	Policealne i średnie zawodowe	Średnie ogólnokształcące	Zasadnicze zawodowe	Gimnazjalne i poniżej	Absolwenci
Osoby	4	99	18	228	283	13
w tym kobiety	3	69	12	128	139	10

Zwolnienia z przyczyn dotyczących zakładu pracy: **27** osób, w tym **13** kobiet.

13.2. Struktura bezrobotnych według stanu na 31.06.2003r.

W filii Powiatowego Urzędu Pracy w Lubsku zarejestrowanych było **609** osoby, w tym **326** kobiet.

Prawo do zasiłku posiadało: **102** osoby, w tym **27** kobiet.

Stopa bezrobocia w Powiecie Żarskim wynosiła: **29,66 %**

Odsetek bezrobocia w Gminie Brody wynosił: **26,7 %**

Struktura osób bezrobotnych w Gminie Brody wg wykształcenia:

Wykształcenie	Wyższe	Policealne i średnie zawodowe	Średnie ogólnokształcące	Zasadnicze zawodowe	Gimnazjalne i poniżej	Absolwenci
Osoby	7	98	17	206	281	6
w tym kobiety	4	67	12	115	128	3

Zwolnienia z przyczyn dotyczących zakładu pracy: **0** osób, w tym **0** kobiet.



MIASTO I GMINA JASIEŃ

Gmina położona w północno wschodniej części powiatu żarskiego, graniczy z gminami: Lubsko, Żary, Lipinki Łużyckie i Tuplice. Jednostkę samorządową stanowi miasto Jasień oraz 17 wsi sołeckich: Bieszków, Budziechów, Bronice, Golin, Guzów, Jabłowiec, Jaryszów, Jasionna, Jurzyn, Lisia Góra, Lipsk Żarski, Mirkowice, Roztoki, Świbna, Wicina, Zabłocie, Zieleniec. Jasień współpracuje z niemieckim miastem Döbern i należy do Stowarzyszenia Gmin RP Euroregionu Sprewa-Nysa-Bóbr.

Pierwsze źródła pisane wymieniające Gassen, dzisiejszy Jasień, pochodzą z początków XIV wieku. Wieś należała wówczas do rodu von Wiedebachów z Biecha. Jasień otrzymał prawa miejskie w połowie XVII wieku. Osada rozwijała się jako ośrodek wytwórstwa włókienniczego i ceramicznego, a w XIX wieku także maszynowego. W 1846 miasto otrzymało linię kolejową. W 1854 roku mieszkańcy Jasienia wybrali po raz pierwszy swój samorząd miejski i powołali burmistrza. W latach II wojny światowej w Jasieniu istniała filia obozu koncentracyjnego Gross Rossen.

We wsi Guzów znajduje się użytk ekologiczny Torfowisko Guzów o obszarze 117 hektarów. Pomiedzy Jasieniem a Budziechowem przebiega południk 15°E, w oparciu o który mierzony jest czas środkowoeuropejski.

1.0. Syntetyczna charakterystyka miejscowości.

1.1. Położenie, dane ogólne, powiązanie z otoczeniem.

Miasto i Gmina obejmuje obszar **127,00 km²**, w tym:

67,00 km²	- lasy i grunty leśne
50,00 km²	- użytki rolne
10,00 km²	- pozostałe grunty

2.0. Miasto i Gmina w statystyce.

Przekrój statystyczny miasta i gminy wg danych Urzędu Miejskiego przedstawia poniższa tabela (wg stanu na koniec 2002r.):

Powierzchnia miasta i gminy ogółem	127,00 km²
Stan ludności ogółem	7 619
w tym mężczyźni	3 739
Małżeństwa cywilne	6
Małżeństwa wyznaniowe	15
Urodzenia żywe	70
w tym dziewczynek	35
Zgony ogółem	76
w tym kobiet	29
Ludność w wieku przedprodukcyjnym	1 905
Ludność w wieku produkcyjnym	4 648
Ludność w wieku poprodukcyjnym	1 066
Drogi lokalne gminne	47,10
Liczba gospodarstw domowych, w tym:	2 400
gospodarstwa rolne powyżej 1 ha	460
Dochód budżetu gminy ogółem 2001 rok (w zł.)	8 320 649
Dochód budżetu gminy ogółem 2002 rok (w zł.)	8 887 993
Wydatki gminy na realizację programu profilaktyki rozwiązywania problemów alkoholowych ogółem (w zł.)	90 000
Dochód na 1 mieszkańca w 2001 roku (w zł.)	1 092,09
Dochód na 1 mieszkańca w 2002 roku (w zł.)	1 166,56

3.0. *Działalność produkcyjno-usługowa i budownictwo.*

Na terenie miasta i gminy prowadziło działalność gospodarczą na podstawie wpisu do ewidencji działalności gospodarczej **321** podmiotów gospodarczych (stan na koniec 2002 roku).

STRUKTURA PROWADZONEJ DZIAŁALNOŚCI GOSPODARCZEJ PRZEDSTAWIA SIĘ NASTĘPUJĄCO:

WYSZCZEGÓLNIENIE	2002
Placówki handlowe i gastronomiczne	59
Produkcja wyrobów przemysłowych	14
Produkcja wyrobów spożywczych	3
Sadownictwo	1
Usługi transportowe	14
Zakłady produkcyjno - usługowe	6
Inne	224
OGÓŁEM:	321

4.0. *Infrastruktura techniczna.*

4.1. *Transport i komunikacja.*

Szkielet układu drogowego miasta i gminy stanowią drogi:

Lp.	rodzaj drogi	długość ogółem w km	w tym utwardzone w km
1.	drogi krajowe	brak	-
2.	drogi wojewódzkie	18,300	18,300
3.	drogi powiatowe	58,742	58,742
4.	drogi gminne	47,100	25,100

Komunikacja PKS – główne kierunki:

Zielona Góra, Wrocław, Żary, Lubsko

Komunikacja PKP - główne kierunki:

Osobowa komunikacja PKP nie istnieje. Miasto i Gmina posiada tylko towarową komunikację kolejową.

4.2. Telekomunikacja

Głównym operatorem jest Telekomunikacja Polska S.A.

Na terenie miasta i gminy działa również operator DIALOG.

Istnieją również stacje bazowe telefonii komórkowej: ERA GSM, PLU oraz IDEA.

Stan sieci: bardzo dobry

4.3. Zaopatrzenie w ciepło

Na terenie miasta i gminy znajduje się kotłownia osiedlowa (WPC Żary) zlokalizowana przy ulicy XX-lecia.

Długość sieci ciepłowniczej: **1,50 km.**

4.4. Zaopatrzenie miasta i gminy w gaz

Miasto Jasień posiada rozproszoną sieć gazową.

Na terenie gminy Jasień zgazyfikowana jest tylko wieś Budziechów.

4.5. Zaopatrzenie w wodę.

Długość sieci wodociągowej:	34,90 km
W tym teren wiejski:	21,40 km
Stan sieci:	dobry
Liczba stacji uzdatniania wody:	3 szt.
Ilość ujęć wody:	3 szt.
Przyłącza wodociągowe:	16,60 km
W tym na terenie wiejskim:	8,90 km

Na terenie gminy planowana jest budowa wodociągu dla wsi: Jabłoniec, Świbna, Golin, Jaryszów, Bronice, Jasionna i Jurzyn.

4.6. Kanalizacja.

Długość sieci kanalizacyjnej:	1,90 km
Długość przyłączy prowadzących do budynków:	3,00 km
Ilość przyłączy prowadzących do budynków:	49 szt.
Liczba podłączonych gospodarstw domowych:	150

Przewiduje się inwestycje. Są prowadzone prace projektowe (koncepcja) dotyczące skanalizowania miasta z odprowadzeniem do oczyszczalni w Lubsku.

Oczyszczalnie ścieków:

Na terenie miasta znajduje się jedna oczyszczalnia ścieków, zlokalizowana przy ulicy Żytniej.

Typ oczyszczalni: **biologiczno – mechaniczna typ BOS**

Maksymalna wydajność: **400 m³/d**

Średnia moc przerobowa: **200 m³/d**

Oczyszczalnia jest eksploatowana w **96 %**.

Nie przewiduje się inwestycji ani modernizacji oczyszczalni.

4.7. Gospodarka odpadami.

Na terenie gminy nie ma wysypiska odpadów, nie prowadzi się również segregacji odpadów.

Odpady komunalne wywożone są na wysypisko odpadów w sąsiedniej gminie Lubsko, a wywożone są przez Przedsiębiorstwo Gospodarki Komunalnej i Mieszkaniowej w Lubsku oraz Zakład Komunalny Sp. z o.o. w Jasieniu.

5.0. Ochrona środowiska przyrodniczego; obszary chronione.

Na terenie miasta i gminy ochronie prawnej podlegają:

- Użytek ekologiczny we wsi Guzów o powierzchni ok. 100 ha.

5.1. Obszary zasobowe.

Gmina miejska Jasień nie posiada obszarów zasobowych.

6.0. Obiekty zabytkowe.

1. Kościół poewangelicki w Budziechowie (gm. Jasień).
2. Kościół poewangelicki w Jabłońcu (gm. Jasień).
3. Kościół Parafialny MB Różańcowej w Jasieniu
4. Pałac w Jasieniu ul. Buczka
5. Pałac w Jasionnej (gm. Jasień)
6. Krzyż Pokutny w Jasieniu (przy kościele)
7. Krzyż Pokutny w Roztokach (gm. Jasień)

7.0. Turystyka i baza turystyczna.

Na terenie gminy Jasień w miejscowości Świbna znajduje się Schronisko Młodzieżowe z polem namiotowym.

Użytkownikiem pow. Schroniska (ośrodka) jest Związek Harcerstwa z siedzibą w Żarach.

Miasto Jasień nie posiada bazy turystycznej.

8.0. Oświata i wychowanie.

8.1. Aktualny stan przedszkoli i placówek przedszkolnych: kl. „O” realizowanych w Szkołach Podstawowych.

L.p.	Nazwa placówki	Liczba dzieci	Pracownicy pedagogiczni	Pracownicy obsługi i administracji
			(w etatach)	
1.	Przedszkole Samorządowe w Jasieniu	110	9,14	12,00
2.	Klasa „O” przy Szkole Podstawowej w Golinie	17	1,09	-
3.	Klasa „O” przy Szkole Podstawowej w Wicinie	20	1,09	-

8.2. Aktualny wykaz szkół podstawowych i gimnazjalnych.

L.p.	Nazwa szkoły	Liczba uczniów	Pracownicy pedagogiczni	Pracownicy obsługi i administracji
			(w etatach)	
1.	Szkoła podstawowa w Jasieniu	379	30,14	7,50 + 0,125 palacz C.O. w sezonie
2.	Szkoła Podstawowa w Golinie	103	12,70	4,00 + 1,00 etat palacz C.O. w sezonie
3.	Szkoła Podstawowa w Wicinie	107	9,94	4,00
4.	Gimnazjum w Jasieniu	316	22,50	5,50 + 0,125 palacz C.O. w sezonie

Na terenie miasta i gminy Jasień nie ma żadnej placówki ponadgimnazjalnej.

9.0. Kultura w mieście i gminie.

9.1. Placówki kulturalne, w tym świetlice miejskie.

Na terenie miasta działa prężnie Miejsko – Gminny Ośrodek Kultury, który mieści się przy Placu Armii Krajowej.

Zatrudnienie: 6 + 0,5 etatu

Świetlice wiejskie znajdują się we wsiach: Jabłoniec, Lisia Góra, Zabłocie, Guzów, Wicina, Golin, Bronice, Świbna, Rostoki, Budziechów, Lipsk Żarski, Bieszków.

9.2. Organizacje pozarządowe o charakterze kulturalnym.

Gmina nie posiada organizacji pozarządowych.

9.3. Zorganizowane grupy przedsięwzięć kulturalnych.

Przy Miejsko – Gminnym Ośrodku Kultury w Jasieniu istnieją następujące sekcje: plastyczna, wokalna dzieci i młodzieży, brydżowa oraz sekcja wokalna „WICINIANKI” w miejscowości Wicina.

9.4. Obiekty kulturalne i ich stan techniczny.

Na terenie gminy znajduje się 13 świetlic wiejskich. Ich stan techniczny określić można jako średni.

10.0. Ochrona zdrowia.

W miejscowości Jasień znajdują się dwa zespoły lekarzy rodzinnych:

1. Zespół Lekarza Rodzinnego – ul. XX – lecia 20
2. Zespół Lekarza Rodzinnego – ul. Okrzei 11

11.0. Pomoc społeczna w mieście i gminie.

Na terenie miasta i gminy nie ma Domów Opieki Społecznej.

W mieście funkcjonuje Miejsko-Gminny Ośrodek Pomocy Społecznej przy ul. Okrzei 9.

Gmina nie posiada również placówek opiekuńczo-wychowawczych typu Dom Dziecka i Rodzinny Dom Dziecka.

Na terenie miasta i gminy Jasień znajduje się **6 rodzin** zastępczych, w których przebywa **11 dzieci**.

Zadania z zakresu pomocy społecznej realizują jednostki:

Miejsko-Gminny Ośrodek pomocy Społecznej

ul. Okrzei 9

68-320 Jasień

Realizowane zadania:

- praca socjalna
- świadczenia pieniężne
- usługi opiekuńcze
-

Gminna Komisja Rozwiązywania Problemów Alkoholowych.

Grupa Samopomocowa AA

Stowarzyszenie Przyjaciół Dzieci Niepełnosprawnych

ul. Plac Armii Krajowej 2

68-320 Jasień

Realizowane zadania:

- niesienie wszechstronnej pomocy osobom niepełnosprawnym
- organizowanie i prowadzenie działalności rehabilitacyjnej, terapeutycznej, kulturalnej technicznej,
- organizowanie pomocy prawnej i lekarskiej,
- prowadzenie działalności informacyjnej w zakresie problematyki osób niepełnosprawnych.

Parafialny Zespół „Caritas” przy Parafii p.w. Najświętszego Serca Pana Jezusa

Wicino 10

68-320 Jasień

Świetlice:

- **Świetlica Socjoterapeutyczna**
ul. Okrzei 9, 68-320 Jasień
Liczba miejsc: 25
Liczba uczestników: 25
Zatrudnienie 1 osoba
- **Świetlica Profilaktyczno-Wychowawcza**
Przy Parafialnym Zespole CARITAS
Wicina nr 10
Liczba miejsc: 30
Liczba uczestników: 15
Zatrudnienie: 1 osoba ½ etatu
- **Świetlica opiekuńcza**
Szkoła Podstawowa w Jasieniu
ul. M.Konopnickiej 10
Liczba miejsc: 40
Liczba uczestników: 123
Zatrudnienie: 2 osoby – 1 ½ etatu
- **Świetlica opiekuńcza**
Gimnazjum w Jasieniu
ul. Podmokła 1
Liczba miejsc: 30
Liczba uczestników: 115
Zatrudnienie: 1 etat – 2 osoby
- **Świetlica opiekuńcza**
Szkoła Podstawowa w Golinie
Liczba miejsc: 35
Liczba uczestników: 90
Zatrudnienie 1 osoba
- **Świetlica opiekuńcza**
Szkoła Podstawowa w Wicinie
Liczba miejsc: 56
Liczba uczestników: 107
Zatrudnienie: 1

POWODY PRYZYKNANIA POMOCY W 2002 ROKU

Lp.	Powód trudnej sytuacji	Liczba rodzin		Liczba osób w rodzinie
		ogółem	w tym na wsi	
1.	Ubóstwo	496	209	1 721
2.	Sieroctwo	x	x	x
3.	Bezdomność	2	x	2
4.	Potrzeba ochrony macierzyństwa	35	11	155
5.	Bezrobocie	477	189	1 208
6.	Niepełnosprawność	124	43	569
7.	Długotrwała choroba	133	51	478
8.	Bezradność w sprawach opiekuńczo – wychowawczych i prowadzeniu gospodarstwa domowego ogółem, w tym:	173	81	778
9.	- rodziny niepełne	87	36	281
10.	- rodziny wielodzietne	57	34	379
11.	Alkoholizm	38	17	146
12.	Narkomania	5	x	13
13.	Trudności w przystosowaniu po opuszczeniu Zakładu Karnego	5	2	17
14.	Kłęsa żywiołowa lub ekologiczna	x	x	x

Liczba rodzin i osób objętych pomocą społeczną w 2002 r.

Wyszczególnienie	Liczba osób, którym przyznano decyzją świadczenia	Liczba rodzin		Liczba osób w rodzinach.
		Ogółem	w tym na wsi	
Świadczenia przyznane w ramach zadań i zleconych i zadań własnych (bez względu na ich rodzaj, formę, liczbę oraz źródło finansowania).	652	604	240	2 033
Świadczenia przyznane w ramach zadań zleconych bez względu na ich rodzaj, formę i liczbę.	427	401	117	1 433
Świadczenia przyznane w ramach zadań własnych bez względu na ich rodzaj, formę i liczbę.	619	498	189	1 852
Pomoc udzielana w postaci pracy socjalnej – ogółem:	x	302	126	862
w tym: wyłącznie w postaci pracy socjalnej.	x	255	134	712

UDZIELONE ŚWIADCZENIA – ZADANIA ZLECONE GMINOM – ZA 2002 ROK

FORMY POMOCY		LICZBA OSÓB, KTÓRYM PRZYZNANO DECYZJĄ ŚWIAD.	LICZBA ŚWIADCZEŃ	KWOTA ŚWIADCZEŃ W ZŁ	LICZBA RODZIN	LICZBA OSÓB W RODZINACH
0		1	2	3	4	5
RAZEM	01	427	x	726 989	401	1 433
ZASIŁKI STAŁE – ogółem:	02	22	212	87 042	22	127
ZASIŁKI STAŁE WYRÓWNAWCZE – ogółem:	03	23	216	74 741	23	47
ZASIŁEK OKRESOWY GWARANTOWANY:	04	18	156	58 697	18	51
ZASIŁEK OKRESOWY SPECJALNY	05	2	2	450	2	5
ZASIŁKI OKRESOWE – ogółem, w tym przyznane z powodu:	06	266	1 084	162 812	266	976
	Braku możliwości zatrudnienia	07	259	1 036	259	945
	Długotrwałej choroby	08	7	5 810	7	31
	Niepełnosprawności	09	x	x	x	x
RENTA SOCJALNA:	10	72	771	309 308	58	223
ZASIŁEK Z TYTUŁU OCHRONY MACIERZYŃSTWA – ogółem, w tym:	11	32	154	33 939	32	144
MACIERZYŃSKI ZASIŁEK OKRESOWY, w tym dla:	12	32	102	27 591	32	144
	matki dziecka	13	32	27 591	32	144
	ojca dziecka	14	x	x	x	x
	osoby przysposabiającej	15	x	x	x	x
	osoby w ramach rodziny zastępczej	16	x	x	x	x
MACIERZYŃSKI ZASIŁEK JEDNORAZOWY, w tym dla:	17	32	32	6 349	32	144
	matki dziecka	18	32	6 349	32	144
	ojca dziecka	19	x	x	x	x
	osoby przysposabiającej	20	x	x	x	x
	osoby w ramach rodziny zastępczej	21	x	x	x	x
ZASIŁKI CELOWE W FORMIE BILETU KREDYTOWEGO	22	x	x	x	x	x
ZASIŁKI CELOWE NA POKRYCIE WYDATKÓW POWSTAŁYCH W WYNIKU KLĘSKI ŻYWIŁOWEJ LUB EKOLOGICZNEJ	23	x	x	x	x	x
SPECJALISTYCZNE USŁUGI OPIEKUŃCZE PRZYSŁUGUJĄCE NA PODSTAWIE PRZEPISÓW O OCHRONIE ZDROWIA PSYCHICZNEGO	24	x	x	x	x	x
ZASIŁKI RODZINNE I PIELĘGNACYJNE razem /wiersze 26+27/	25	x	x	49 300	x	x
ZASIŁKI RODZINNE	26	23	214	11 252	14	50
ZASIŁKI PIELĘGNACYJNE	27	30	281	38 048	28	68
POMOC DLA KOMBATANTÓW	28	x	x	x	x	x

UDZIELONE ŚWIADCZENIA – ZADANIA WŁASNE GMIN – ZA 2002 ROK

FORMY POMOCY		LICZBA OSÓB, KTÓRYM PRZYZNANO DECYZJĄ ŚWIAD.	LICZBA ŚWIADCZEŃ	KWOTA ŚWIADCZE Ń W ZŁ	LICZBA RODZIN	LICZBA OSÓB W RODZINACH
0		1	2	3	4	5
RAZEM	01	519	x	302 489	498	1 852
SCHRONIENIE	02	1	122	1 000	1	1
POSIŁEK OGÓŁEM, w tym:	03	283	43 829	87 019	174	803
Dla dzieci i młodzieży w okresie nauki w szkole	04	283	43 829	87 019	174	803
UBRANIE	05	x	x	x	x	x
USŁUGI OPIEKUŃCZE OGÓŁEM, w tym:	06	20	10 007	79 350	19	23
Specjalistyczne usługi opiekuńcze	07	x	x	x	x	x
POMOC FINANSOWA NA POKRYCIE WYDATKÓW NA ŚWIADCZENIA ZDROWOTNE W PUBLICZNYCH ZAKŁADACH OPIEKI ZDROWOTNEJ	08	x	x	x	x	x
ZASIŁKI CELOWE NA POKRYCIE WYDATKÓW POWSTAŁYCH W WYNIKU ZDARZENIA LOSOWEGO	09	x	x	x	x	x
SPRAWIENIE POGRZEBU	10	1	1	2 504	1	1
INNE ZASIŁKI CELOWE I W NATURZE ogółem*, w tym:	11	421	x	132 616	408	1 532
Zasiłki specjalne celowe	12	29	37	6 060	29	78
Pomoc na ekonomiczne usamodzielnienie – ogółem, w tym:	13	x	x	x	x	x
W naturze	14	x	x	x	x	x
Jednorazowy zasiłek celowy	15	x	x	x	x	x
Pożyczka nie oprocentowana	16	x	x	x	x	x
PORADNICTWO SPECJALISTYCZNE W SZCZEGÓLNOŚCI PRAWNE I PSYCHOLOGICZNE	17	x	x	x	x	x
POMOC W ZAŁATWIANIU SPRAW URZĘDOWYCH I INNYCH	18	x	x	x	98	402
PRACA SOCJALNA	19	x	x	x	302	862

* - bez świadczeń przyznanych w ramach zadań obowiązkowych, tzn. wymienionych w wierszach 02-10

12.0. Bezpieczeństwo publiczne.

Okres		2001	2002
Liczba popełnionych przestępstw	ogółem	267	298
	w tym przez nieletnich	4	0
Liczba ustalonych przestępców	ogółem	122	147
	w tym nieletnich	4	0
Liczba zatrzymanych nietrzeźwych	ogółem	30	68
	w tym nieletnich	0	0
Liczba narkomanów	ogółem	2	3

13.0. Rynek pracy i bezrobocie.

13.1. Struktura bezrobotnych według stanu na 31.12.2002r.

W filii Powiatowego Urzędu Pracy w Lubsku zarejestrowanych było **1 173** osoby, w tym **614** kobiet.

Prawo do zasiłku posiadało: **254** osoby, w tym **101** kobiet.

Stopa bezrobocia w Powiecie Żarskim wynosiła: **30,00 %**

Odsetek bezrobocia w Mieście i Gminie Jasień wynosił: **25,4 %**

Struktura osób bezrobotnych w Mieście i Gminie Jasień wg wykształcenia:

Wykształcenie	Wyższe	Policealne i średnie zawodowe	Średnie ogólnokształcące	Zasadnicze zawodowe	Gimnazjalne i poniżej	Absolwenci
Osoby	8	208	38	374	544	22
w tym kobiety	6	129	32	191	256	10

Zwolnienia z przyczyn dotyczących zakładu pracy: **67** osób, w tym **28** kobiet.

13.2. Struktura bezrobotnych według stanu na 31.06.2003r.

W filii Powiatowego Urzędu Pracy w Lubsku zarejestrowanych było **1 129** osób, w tym **582** kobiety.

Prawo do zasiłku posiadało: **233** osoby, w tym **78** kobiet.

Stopa bezrobocia w Powiecie Żarskim wynosiła: **29,66 %**

Odsetek bezrobocia w Mieście i Gminie Jasień wynosił: **24,3 %**

Struktura osób bezrobotnych w Mieście i Gminie Jasień wg wykształcenia:

Wykształcenie	Wyższe	Policealne i średnie zawodowe	Średnie ogólnokształcące	Zasadnicze zawodowe	Gimnazjalne i poniżej	Absolwenci
Osoby	14	199	41	357	518	20
w tym kobiety	12	121	32	176	241	9

Zwolnienia z przyczyn dotyczących zakładu pracy: **0** osób, w tym **0** kobiet.

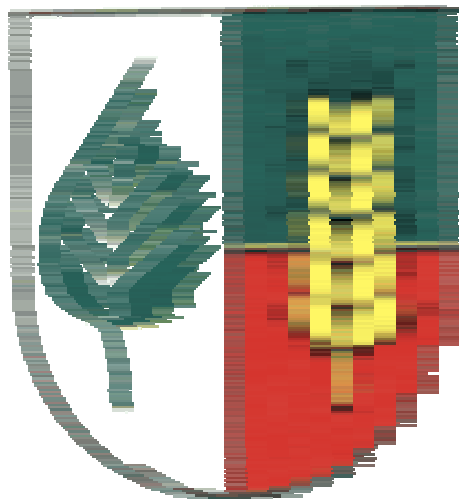

GMINA LIPINKI ŁUŻYCKIE

Gmina położona w południowej części powiatu żarskiego na obszarze Wzniesień Żarskich. Sąsiaduje z gminami: Żary, Tuplice, Trzebiel, Przewóz i Jasień.

W skład gminy wchodzi następujące sołectwa: Lipinki Łużyckie, Grotów, Boruszyn, Zajączek i Tyliczki, Piotrowice, Brzostowa i Sieciejów, Górka, Cisowa, Suchleb, Pietrzyków. Gmina należy do Euroregionu Sprewa-Nysa-Bóbr.

W 1999 roku gmina nawiązała współpracę w zakresie wymiany młodzieży, kultury, sportu i innych wspólnych inicjatyw z niemiecką gminą Friedrichshain. Tereny gminy historycznie związane są z Ziemią Żarską. Wchodziły w skład państwa Bolesława Chrobrego, ale już od 1032 roku stały się własnością margrabiów brandenburskich.

Od XIV wieku weszły w skład królestwa czeskiego, a po 1815 roku należały do państwa pruskiego. Lipinki Łużyckie to miejscowość ze średniowiecznym rodowodem, już pod koniec XIV wieku była w posiadaniu Johanna I Schonaicha, który zbudował istniejący do dziś późnogotycki kościół parafialny. Pierwsze wzmianki nawiązujące do terenów dzisiejszej gminy sięgają roku 1329. W 1563 roku w Lipinkach zmarł Mikołaj Jakubica uważany za ojca pisanego języka dolnołużyckiego, w 1548 roku przełożył Biblię z łaciny na narodowy język Serbołużyczan. Warto zobaczyć: kościół z XIV wieku i trzy dwory z XVIII w Lipinkach Łużyckich; kamienny kościół z XIV wieku i park dworski z XIX wieku w Pietrzykowie; kościół z 1869 roku, pałac z 1870 roku, chata łużycka z 1800 roku i park z XIX wieku w Brzostowej; dwór i park z początku XIX wieku w Sieciejowie; kościół z 1829 roku w Grotowie; park krajobrazowy z XIX wieku w Piotrowicach. Z pierwotnej puszczy przetrwały do dziś drzewa zaliczane do pomnikowych - 700-letni dąb w Zajączku i 170-letni dąb w Suchlebie. Do bogactw przyrodniczych gminy zaliczany jest położony na południe od wsi Grotów rezerwat łąkowy Wrzosiec.

1.0. Syntetyczna charakterystyka miejscowości.

1.1. Położenie, dane ogólne, powiązanie z otoczeniem.

Gmina obejmuje obszar **8,90 km²**, w tym:

4,30 km²	- lasy i grunty leśne
3,90 km²	- użytki rolne
0,70 km²	- pozostałe grunty

2.0. Gmina w statystyce.

Przekrój statystyczny gminy wg danych Urzędu Gminy przedstawia poniższa tabela (wg stanu na koniec 2002r.):

Powierzchnia gminy ogółem	8,90 km²
Stan ludności ogółem	3 331
w tym mężczyźni	1 660
Małżeństwa cywilne	20
Małżeństwa wyznaniowe	-
Urodzenia żywe	31
w tym dziewczynek	17
Zgony ogółem	30
w tym kobiet	14
Ludność w wieku przedprodukcyjnym	777
Ludność w wieku produkcyjnym	2 090
Ludność w wieku poprodukcyjnym	464
Drogi lokalne gminne	34,48 km
Liczba gospodarstw domowych, w tym:	469
gospodarstwa rolne do 1 ha	588
Dochód budżetu gminy ogółem 2001 rok (w zł.)	3 761 791
Dochód budżetu gminy ogółem 2002 rok (w zł.)	4 694 340
Wydatki gminy na realizację programu profilaktyki rozwiązywania problemów alkoholowych ogółem (w zł.)	21 004
Dochód na 1 mieszkańca w 2001 roku (w zł.)	1 129
Dochód na 1 mieszkańca w 2002 roku (w zł.)	1 409

3.0. *Działalność produkcyjno-usługowa i budownictwo.*

Na terenie gminy prowadziło działalność gospodarczą na podstawie wpisu do ewidencji działalności gospodarczej **115** podmiotów gospodarczych (stan na koniec 2002 roku).

STRUKTURA PROWADZONEJ DZIAŁALNOŚCI GOSPODARCZEJ PRZEDSTAWIA SIĘ NASTĘPUJĄCO:

WYSZCZEGÓLNIENIE	2002
Placówki handlowe i gastronomiczne	27
Produkcja wyrobów przemysłowych	2
Produkcja wyrobów spożywczych	1
Sadownictwo	0
Usługi transportowe	5
Zakłady produkcyjno - usługowe	20
Inne	60
OGÓŁEM:	115

4.0. *Infrastruktura techniczna.*

4.1. *Transport i komunikacja.*

Szkielet układu drogowego gminy stanowią drogi:

Lp.	rodzaj drogi	długość ogółem w km	w tym utwardzone w km
1.	drogi krajowe	13,676	13,676
2.	drogi wojewódzkie	-	-
3.	drogi powiatowe	49,952	49,952
4.	drogi gminne	34,480	9,000

Pozostałe drogi gminne podzielono według ważności i funkcji:

- drogi pomocnicze: śródpolne: **214,0 km (drogi gruntowe)**

Komunikacja PKS – główne kierunki:

Żary – Lipinki Łuż. – Łęknica

Żary – Lipinki Łuż. – Niwica

Żary – Lipinki Łuż. - Pietrzyków

Komunikacja PKP - główne kierunki:

Relacja: Głogów – Żagań – Jasień

Jednotorowa linia kolejowa o dł. 8,0 km na terenie gminy Lipinki Łuż.

Relacja: Wrocław – Legnica – Żagań – Żary – Lubsko – Gubinek
Jednotorowa linia kolejowa o dł 6,0 km na terenie gminy Lipinki Łuż.

4.2. Telekomunikacja

Głównym operatorem jest Telekomunikacja Polska S.A.

Stan sieci: dobry

Na terenie gminy znajdują się stacje bazowe telefonii komórkowej:

Plus GSM, Era GSM, Idea Centertel oraz NMT Centertel

4.3. Zaopatrzenie w ciepło.

W gminie działają dwie kotłownie:

1. Kotłownia węglowa – Spółdzielnia Mieszkaniowa „Wzgórze” w Lipinkach Łużyckich
2. Kotłownia olejowa – Wspólnota Mieszkaniowa w Lipinkach Łużyckich, ul. Piaskowa A-D

4.4. Zaopatrzenie gminy w gaz.

Gmina nie posiada sieci gazowniczej. Istnieje wśród mieszkańców zapotrzebowanie na gaz.
Brak możliwości realizacji inwestycji z zakresu zgazyfikowania gminy we własnym zakresie.

4.5. Zaopatrzenie w wodę.

Długość sieci wodociągowej: **28,8 km**

Stan sieci: **dobry**

Liczba stacji uzdatniania wody: **3 szt.**

Liczba przyłączy prowadzących do budynków: **380**

Ilość ujęć wody: **3 szt.**

Na terenie gminy istnieją wodociągi grupowe w miejscowościach:

- Lipinki Łużyckie
- Pietrzyków
- Sieciejów

Na terenie gminy planowana jest odbudowa wodociągu grupowego w miejscowościach:

Pietrzyków, Sieciejów

4.6. Kanalizacja.

Wyszczególnienie	Razem	Gmina	Spółdzielnia Mieszkaniowa „Wzgórze”	Nadleśnictwo Lipinki Łuż.
Długość sieci kanalizacyjnej w km	3,1	1,3	0,9	0,9
Ilość przyłączy prowadzących do budynków	21	1	4	4
Liczba podłączonych gospodarstw domowych	128	26	54	48

(Brak danych dotyczących długości przyłączy)

Z zakresu inwestycji planowana jest budowa kanalizacji sanitarnej w Lipinkach Łużyckich,
Boruszynie i Suchlebie

Oczyszczalnie ścieków:

Na terenie gminy znajdują się dwie oczyszczalnie ścieków.

1. Lipinki Łużyckie – oczyszczalnia ścieków, której właścicielem jest Spółdzielnia Mieszkaniowa „Wzgórze”.
2. Lipinki Łużyckie – oczyszczalnia ścieków, której właścicielem jest Nadleśnictwo Lipinki.

Wyszczególnienie	oczyszczalni należąca do Spółdzielni Mieszkaniowej „Wzgórze”	Oczyszczalnia należąca do Nadleśnictwa Lipinki
Typ oczyszczalni	mechaniczno – biologiczna	mechaniczno – biologiczna
Maksymalna wydajność	143,0 m ³ /d	50,0 m ³ /d
Średnia moc przerobowa	130,0 m ³ /d	44,0 m ³ /d

Obydwie oczyszczalnie nie są w pełni wykorzystywane.

W gminie planuje się budowę przydomowych oczyszczalni ścieków w pozostałych wsiach.

4.7. Gospodarka odpadami.

Gmina nie posiada własnego wysypiska śmieci.

Przedsiębiorstwa obsługujące gospodarkę odpadami komunalnymi na terenie gminy to:

- Przedsiębiorstwo Komunalne „PEKOM” Zakład Oczyszczania Miasta w Żarach
- TEW Gospodarowanie Odpadami Sp. z o. o. w Nowej Soli.

Odpady wywożone są do Lub ska.

5.0. Ochrona środowiska przyrodniczego; obszary chronione

Na terenie gminy ochronie prawnej podlega:

dwanaście pomników przyrody

Rezerwat przyrody „Wrzosiec”

Zgodnie z obwieszczeniem wojewody Lubuskiego z dnia 16 stycznia 2002 roku w sprawie ustalenia wykazu rezerwatów przyrody utworzonych do dnia 31 grudnia 1998 roku, na terenie gminy Lipinki Łużyckie znajduje się florystyczny rezerwat przyrody „Wrzosiec” utworzony 31 marca 1970 roku na podstawie Zarządzenia Ministra Leśnictwa i Przemysłu Drzewnego. Celem ochrony jest zachowanie ze względów naukowych i dydaktycznych fragmentu lasu z wrzosem bagiennym (ERICA tetralix). W skład rezerwatu przyrody wchodzi obszar położony w granicach administracyjnych powiatu żarskiego, gmina Lipinki Łużycki o powierzchni 64,96 ha.

Użytek ekologiczny „Nadbużańska Łąka”

Zgodnie z rozporządzeniem nr 5 wojewody Lubuskiego z dnia 25 marca 2002 roku w sprawie uznania za użytek ekologiczny zarządza się co następuje:

§ 1. Uznaje się jako użytek ekologiczny pod nazwą „Nadbużańska Łąka” obszar o powierzchni 11,29 ha, położony w gminie Lipinki Łużyckie, powiat Żary. Grunty stanowią własność skarbu Państwa w zarządzie Nadleśnictwa Lipinki.

Obszar Chronionego Krajobrazu:

Rozporządzeniem nr 6 Wojewody Zielonogórskiego z dnia 10 lipca 1996 roku wyznaczono obszary chronionego krajobrazu na terenie województwa zielonogórskiego. Obszar obejmuje również tereny gminy Lipinki Łużyckie. Zgodnie z § 2 wyżej wymienionego rozporządzenia, na obszarach chronionego krajobrazu zabrania się działalności powodującej zanieczyszczenia środowiska (gleby, wody, powietrza), niszczenia roślin i zwierząt oraz przekształcenia naturalnej rzeźby krajobrazu.

5.1. *Obszary zasobowe.*

Powierzchnia wód stojących wynosi: **72,88 ha**
Długość rzek wynosi: **33,455 km**
Długość cieków wodnych wynosi: **103,557 km**

6.0. *Obiekty zabytkowe.*

Wykaz obiektów architektury znajdujących się w rejestrze zabytków:

1. Brzostowa – Park dworski 1860-70 oraz pałac
2. Brzostowa – Dom nr 4
3. Cisowa – Chata drewniana o konstrukcji zrębowej z k. XVIII w., nr 4
4. Grotów – Kościół poewangelicki (ob. Par. pw. Narodzenia NMP)
5. Lipinki Łużyckie – Dwór
6. Lipinki Łużyckie – Dwór oraz fragment budynku z XVI/XVII w.
7. Lipinki Łużyckie – Dom mieszkalny nr 33
8. Lipinki Łużyckie - Kościół par. pw. Św. Antoniego Padewskiego
9. Lipinki Łużyckie – Park podworski
10. Pietrzyków – Park dworski
11. Pietrzyków – Kościół fil. Pw. Dobrego Pasterza
12. Sieciejów – Zespół dworski z parkiem.

Oraz 593 obiekty architektury znajdujące się w ewidencji konserwatorskiej.

7.0. *Turystyka i baza turystyczna.*

W gminie jest jedno gospodarstwo agroturystyczne zlokalizowane we wsi Brzostowa.

8.0. *Oświata i wychowanie.*

8.1. *Aktualny stan przedszkoli i placówek przedszkolnych: kl. „O” realizowanych w Szkołach Podstawowych.*

L.p.	Nazwa placówki	Liczba dzieci	Pracownicy pedagogiczni	Pracownicy obsługi i administracji
			(w etatach)	
1.	Przedszkole w Lipinkach Łużyckich	34	4,00	1,00

8.2. Aktualny wykaz szkół podstawowych i gimnazjalnych.

L.p.	Nazwa szkoły	Liczba uczniów	Pracownicy pedagogiczni	Pracownicy obsługi i administracji
			(w etatach)	
1.	Publiczne Gimnazjum w Lipinkach Łużyckich	160	13,56	1,00
2.	Publiczna Szkoła Podstawowa w Lipinkach Łużyckich	241	20,55	8,50
3.	Szkoła Filialna w Grotowie Szkoły Podstawowej w Lipinkach Łużyckich	29	3,50	1,00

Na terenie gminy nie ma szkół ponadgimnazjalnych.

9.0. Kultura w gminie.

9.1. Placówki kulturalne, w tym świetlice wiejskie.

1. Gminna Biblioteka Publiczna w Lipinkach Łużyckich ul. Główna 21
2. Świetlica wiejska w Lipinkach Łużyckich ul. Główna 21
3. Świetlica wiejska w Grotowie
4. Świetlica wiejska w Pietrzykowie
5. Świetlica wiejska w Górcie

9.2. Organizacje pozarządowe o charakterze kulturalnym.

1. Koło Gospodyń Wiejskich w Lipinkach Łużyckich
2. Koło Gospodyń Wiejskich w Grotowie

9.3. Zorganizowane grupy przedsięwzięć kulturalnych.

Zespół śpiewaczy KGW w Lipinkach Łużyckich.

9.4. Obiekty kulturalne i ich stan techniczny.

Stan techniczny świetlic wiejskich jest dostateczny.

10.0. Ochrona zdrowia.

Na terenie gminy Lipinki Łużyckie funkcjonuje NZOZ „Medicus” s. c.

11.0. Pomoc społeczna w gminie.

Zadania z zakresu pomocy społecznej pełni Gminny Ośrodek Pomocy Społecznej, który mieści się przy ul. Głównej 9, 68-213 Lipinki Łużyckie.

W ośrodku zatrudnionych jest 4 stałych pracowników (kierownik, pracownik socjalnych, oraz 2 opiekunki).

Ośrodek usytuowany jest na parterze. Brak jest podjazdu do budynku dla osób niepełnosprawnych. Na terenie gminy nie ma Domów Opieki Społecznej, Domów Dziecka ani Świetlic socjoterapeutycznych.

Jest jedna rodzina zastępcza w której przebywa **1 dziecko**.

Zadania z zakresu pomocy społecznej są realizowane tylko przez Ośrodek Pomocy Społecznej

POWODY PRZYZNANIA POMOCY W 2002 ROKU

Lp.	Powód trudnej sytuacji	Liczba rodzin		Liczba osób w rodzinie
		ogółem	w tym na wsi	
1	Ubóstwo	163	166	602
2	Sieroctwo	x	x	x
3	Bezdomność	2	2	2
4	Potrzeba ochrony macierzyństwa	29	29	106
5	Bezrobocie	131	131	476
6	Niepełnosprawność	64	64	232
7	Długotrwała choroba	75	75	273
8	Bezradność w sprawach opiekuńczo – wychowawczych i prowadzeniu gospodarstwa domowego ogółem, w tym:	51	51	260
9	- rodziny niepełne	39	39	130
10	- rodziny wielodzietne	32	32	217
11	Alkoholizm	41	41	149
12	Narkomania	x	x	x
13	Trudności w przystosowaniu po opuszczeniu Zakładu Karnego	4	4	14
14	Kłęsa żywiołowa lub ekologiczna	x	x	x

UDZIELONE ŚWIADCZENIA – ZADANIA ZLECONE GMINOM – ZA 2002 ROK

FORMY POMOCY		LICZBA OSÓB, KTÓRYM PRZYZNANO DECYZJĄ ŚWIAD.	LICZBA ŚWIADCZEŃ	KWOTA ŚWIADCZEŃ W ZŁ	LICZBA RODZIN	LICZBA OSÓB W RODZINACH
0		1	2	3	4	5
RAZEM	01	197	x	286 205	186	689
ZASIŁKI STAŁE – ogółem:		02	130	53 146	13	67
ZASIŁKI STAŁE WYRÓWNAWCZE – ogółem:		03	56	15 085	6	17
ZASIŁEK OKRESOWY GWARANTOWANY:		04	17	6 775	2	5
ZASIŁEK OKRESOWY SPECJALNY		05	32	5 900	16	34
ZASIŁKI OKRESOWE – ogółem, w tym przyznane z powodu:		06	544	74 848	139	523
	Braku możliwości zatrudnienia	07	432	60 416	104	378
	Długotrwałej choroby	08	25	3 206	12	38
	Niepełnosprawności	09	30	3 899	8	34
RENTA SOCJALNA:		10	273	112 452	25	82
ZASIŁEK Z TYTUŁU OCHRONY MACIERZYŃSTWA – ogółem, w tym:		11	65	17 999	15	70
MACIERZYŃSKI ZASIŁEK OKRESOWY, w tym dla:		12	50	15 026	15	70
	matki dziecka	13	50	15026	15	70
	ojca dziecka	14	x	x	x	x
	osoby przysposabiającej	15	x	x	x	x
	osoby w ramach rodziny zastępczej	16	x	x	x	x
MACIERZYŃSKI ZASIŁEK JEDNORAZOWY, w tym dla:		17	15	2 573	15	70
	matki dziecka	18	15	2 973	15	70
	ojca dziecka	19	x	x	x	x
	osoby przysposabiającej	20	x	x	x	x
	osoby w ramach rodziny zastępczej	21	x	x	x	x
ZASIŁKI CELOWE W FORMIE BILETU KREDYTOWEGO		22	x	x	x	x
ZASIŁKI CELOWE NA POKRYCIE WYDATKÓW POWSTAŁYCH W WYNIKU KLĘSKI ŻYWIŁOWEJ LUB EKOLOGICZNEJ		23	x	x	x	x
SPECJALISTYCZNE USŁUGI OPIEKUŃCZE PRZYSŁUGUJĄCE NA PODSTAWIE PRZEPISÓW O OCHRONIE ZDROWIA PSYCHICZNEGO		24	x	x	x	x
ZASIŁKI RODZINNE I PIEŁĘGNACYJNE razem /wiersze 26+27/		25	x	5 872	x	x
ZASIŁKI RODZINNE		26	39	1 642	3	9
ZASIŁKI PIEŁĘGNACYJNE		27	31	4 230	4	8
POMOC DLA KOMBATANTÓW		28	x	x	x	x

UDZIELONE ŚWIADCZENIA – ZADANIA WŁASNE GMIN – ZA 2002 ROK

FORMY POMOCY		LICZBA OSÓB, KTÓRYM PRYZNANO DECYZJĄ ŚWIAD.	LICZBA ŚWIADCZEŃ	KWOTA ŚWIADCZEŃ W ZŁ	LICZBA RODZIN	LICZBA OSÓB W RODZINACH
0		1	2	3	4	5
RAZEM	01	227	x	83 932	123	491
SCHRONIENIE	02	x	x	x	x	x
POSIŁEK OGÓŁEM, w tym:	03	93	15 827	31 167	67	273
Dla dzieci i młodzieży w okresie nauki w szkole	04	93	15 827	31 167	67	273
UBRANIE	05	1	1	50	1	7
USŁUGI OPIEKUŃCZE OGÓŁEM, w tym:	06	10	3 662	39 882	10	10
Specjalistyczne usługi opiekuńcze	07	x	x	x	x	x
POMOC FINANSOWA NA POKRYCIE WYDATKÓW NA ŚWIADCZENIA ZDROWOTNE W PUBLICZNYCH ZAKŁADACH OPIEKI ZDROWOTNEJ	08	x	x	x	x	x
ZASIŁKI CELOWE NA POKRYCIE WYDATKÓW POWSTAŁYCH W WYNIKU ZDARZENIA LOSOWEGO	09	x	x	x	x	x
SPRAWIENIE POGRZEBU	10	1	1	883	1	1
INNE ZASIŁKI CELOWE I W NATURZE ogółem*, w tym:	11	81	x	11 950	81	279
Zasiłki specjalne celowe	12	6	6	950	6	13
Pomoc na ekonomiczne usamodzielnienie – ogółem, w tym:	13	x	x	x	x	x
W naturze	14	x	x	x	x	x
Jednorazowy zasiłek celowy	15	x	x	x	x	x
Pożyczka nie oprocentowana	16	x	x	x	x	x
PORADNICTWO SPECJALISTYCZNE W SZCZEGÓLNOŚCI PRAWNE I PSYCHOLOGICZNE	17	x	x	x	40	143
POMOC W ZAŁATWIANIU SPRAW URZĘDOWYCH I INNYCH	18	x	x	x	48	166
PRACA SOCJALNA	19	x	x	x	51	183

* - bez świadczeń przyznanych w ramach zadań obowiązkowych, tzn. wymienionych w wierszach 02-10

LICZBA RODZIN I OSÓB OBJĘTYCH POMOCĄ SPOŁECZNĄ W 2002 R.

Wyszczególnienie	Liczba osób, którym przyznano decyzją świadczenia	Liczba rodzin		Liczba osób w rodzinach.
		Ogółem	w tym na wsi	
Świadczenia przyznane w ramach zadań i zleconych i zadań własnych (bez względu na ich rodzaj, formę, liczbę oraz źródło finansowania).	365	215	215	776
Świadczenia przyznane w ramach zadań zleconych bez względu na ich rodzaj, formę i liczbę.	197	186	186	689
Świadczenia przyznane w ramach zadań własnych bez względu na ich rodzaj, formę i liczbę.	227	123	123	491
Pomoc udzielana w postaci pracy socjalnej – ogółem:	x	156	156	564
w tym: wyłącznie w postaci pracy socjalnej.	x	51	51	183

12.0. Bezpieczeństwo publiczne.

Okres		2001	2002
Liczba popełnionych przestępstw	ogółem	55	84
	w tym przez nieletnich	2	2
Liczba ustalonych przestępców	ogółem	31	40
	w tym nieletnich	2	2
Liczba zatrzymanych nietrzeźwych	ogółem	7	4
	w tym nieletnich	0	0
Liczba narkomanów	ogółem	0	1

13.0. Rynek pracy i bezrobocie.

13.1. Struktura bezrobotnych według stanu na 31.12.2002r.

W Powiatowym Urzędzie Pracy w Żarach zarejestrowanych było **415** osób, w tym **204** kobiety.

Prawo do zasiłku posiadało: **90** osób, w tym **37** kobiet.

Stopa bezrobocia w Powiecie Żarskim wynosiła: **30,00 %**

Odsetek bezrobocia w Gminie Lipinki Łużyckie wynosił: **21,5 %**

Struktura osób bezrobotnych w Gminie Lipinki Łużyckie wg wykształcenia:

Wykształcenie	Wyższe	Policealne i średnie zawodowe	Średnie ogólnokształcące	Zasadnicze zawodowe	Gimnazjalne i poniżej	Absolwenci
Osoby	3	62	13	170	167	21
w tym kobiety	2	37	12	69	84	9

Zwolnienia z przyczyn dotyczących zakładu pracy: **13** osób, w tym **7** kobiet.

13.2. Struktura bezrobotnych według stanu na 31.06.2003r.

W Powiatowym Urzędzie Pracy w Żarach zarejestrowanych było **401** osób, w tym **192** kobiety.

Prawo do zasiłku posiadało: **64** osoby, w tym **28** kobiet.

Stopa bezrobocia w Powiecie Żarskim wynosiła: **29,66 %**

Odsetek bezrobocia w Gminie Lipinki Łużyckie wynosił: **19,2 %**

Struktura osób bezrobotnych w Gminie Lipinki Łużyckie wg wykształcenia:

Wykształcenie	Wyższe	Policealne i średnie zawodowe	Średnie ogólnokształcące	Zasadnicze zawodowe	Gimnazjalne i poniżej	Absolwenci
Osoby	2	63	14	154	168	6
w tym kobiety	1	35	11	64	81	3

Zwolnienia z przyczyn dotyczących zakładu pracy: **13** osób, w tym **7** kobiet.

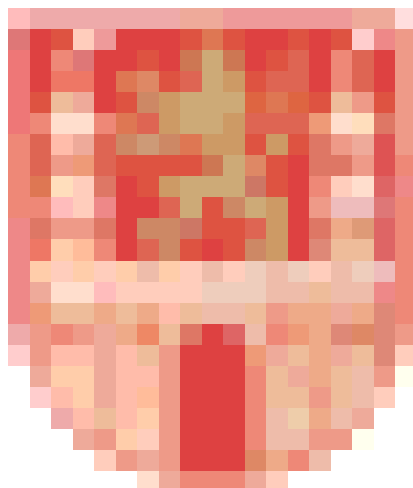

MIASTO I GMINA LUBSKO

Gmina położona w północnej części powiatu żarskiego graniczy z powiatem Krośnieńskim i Zielonogórskim oraz gminami: Brody, Tuplice, Jasień. W skład gminy wchodzi sołectwa: Białków, Chełm Żarski, Chocicz, Chocimek, Dąbrowa, Dłużek, Grabków, Górzyn, Kałek, Lutol, Mierków, Mokra-Małowice, Osiek, Raszyn, Stara Woda, Tuchola Żarska, Tymienice, Ziembikowo. Lubsko współpracuje z trzema miastami partnerskimi - od 1992 roku z Vlotho (Niemcy), od 1996 roku z Helsingør (Dania), a od marca 2000 roku z Forst-Lausitz (Niemcy).

Lubsko jest jednym z najstarszych miast województwa lubuskiego, które istniały przed 1260 rokiem. Na terenie obecnego miasta istniało niewielkie skupisko osadnicze. Nazwa Sommerfeld - dzisiaj Lubsko, pojawiła się w źródłach pisanych w 1258 roku. W 1283 roku miasto otrzymało ekonomiczne i prawne przywileje z rąk margrabiego Miśni i Dolnych Łużyc Henryka Dostojnego. W owym czasie miasto było ekonomicznie wykształconym ośrodkiem na wschodnich krańcach Dolnych Łużyc, posiadającym obwarowania. Dzieje miasta związane były ze zmieniającymi się często strukturami władzy: rządili tutaj Piastowie, margrabiowie Miśni, królowie czescy, elektorzy brandenburscy i sascy, królowie i cesarze niemieccy, natomiast od 1543 do 1808 roku miasto zarządzane było przez prywatnych właścicieli, między innymi Biebersteinów, Kotowiczów, Packów, Bredlów.

Do szybkiego rozwoju miasta przyczynił się powstający od 1800 roku przemysł ceramiczny i włókienniczy. Wówczas to w mieście było 12 fabryk włókienniczych zatrudniających 1650 osób i 8 zakładów ceramicznych z 450 pracownikami. 1 lipca 1846 roku ukazał się pierwszy numer gazety miejskiej "Wochenblatt für die Stadt Sommerfeld und Umgebung", który ukazywał się przez 100 lat. 1 września 1846 roku przez Lubsko przejechał pierwszy pociąg linii Wrocław - Berlin.

1.0. Syntetyczna charakterystyka miejscowości.

1.1. Położenie, dane ogólne, powiązanie z otoczeniem.

Gmina obejmuje obszar **183,00 km²**, w tym:

80,00 km²	- lasy i grunty leśne
85,00 km²	- użytki rolne

18,00 km²	- pozostałe grunty
-----------------------------	---------------------------

2.0. *Miasto i Gmina w statystyce.*

Przekrój statystyczny miasta i gminy wg danych Urzędu Miejskiego przedstawia poniższa tabela (wg stanu na koniec 2002r.):

Powierzchnia gminy ogółem	183,00 km²
Stan ludności ogółem	20 316
w tym mężczyźni	9 908
Małżeństwa cywilne	28
Małżeństwa wyznaniowe	44
Urodzenia żywe	-
w tym dziewczynek	
Zgony ogółem	114
w tym kobiet	
Ludność w wieku przedprodukcyjnym	57
Ludność w wieku produkcyjnym	4 848
Ludność w wieku poprodukcyjnym	12 299
Drogi lokalne gminne	32,0
Liczba gospodarstw domowych, w tym:	3 863
gospodarstwa rolne do 1 ha	54
Dochód budżetu gminy ogółem 2001 rok (w zł.)	22 321 169
Dochód budżetu gminy ogółem 2002 rok (w zł.)	35 196 200
Wydatki gminy na realizację programu profilaktyki rozwiązywania problemów alkoholowych ogółem (w zł.)	250 649
Dochód na 1 mieszkańca w 2001 roku (w zł.)	1 098,70
Dochód na 1 mieszkańca w 2002 roku (w zł.)	1 732,44

3.0. *Działalność produkcyjno-usługowa i budownictwo.*

Na terenie miasta prowadziło działalność gospodarczą na podstawie wpisu do ewidencji działalności gospodarczej **882** podmioty gospodarcze (stan na koniec 2002 roku).

STRUKTURA PROWADZONEJ DZIAŁALNOŚCI GOSPODARCZEJ PRZEDSTAWIA SIĘ NASTĘPUJĄCO:

WYSZCZEGÓLNIENIE	2002
Placówki handlowe i gastronomiczne	335
Produkcja wyrobów przemysłowych	14
Produkcja wyrobów spożywczych	9
Sadownictwo	-
Usługi transportowe	79
Zakłady produkcyjno - usługowe	306
Inne	139
OGÓŁEM:	882

4.0. *Infrastruktura techniczna.*

4.1. *Transport i komunikacja.*

Szkielet układu drogowego miasta stanowią drogi:

Lp.	rodzaj drogi	długość ogółem w km	w tym utwardzone w km
1.	drogi krajowe	-	-
2.	drogi wojewódzkie	33,200	33,200
3.	drogi powiatowe	68,517	68,517
4.	drogi gminne	32,000	9,820

Komunikacja PKS – główne kierunki:

Lubsko – Zielona Góra

Lubsko – Żary

Lubsko - Gubin

Lubsko – Krosno Odż.

Komunikacja PKP - główne kierunki:

Osobowych połączeń brak

Towarowe: Lubsko – Żagań

Lubsko – Gubin

Lubsko – Zielona Góra

4.2. Telekomunikacja

Głównym operatorem jest Telekomunikacja Polska S.A.

Stan sieci: dobry

Ponadto działa Telefonia „Dialog” S.A.

Stan sieci: dobry

Telefonie komórkowe: Plus GSM, Era, Idea

4.3. Zaopatrzenie w ciepło

długość sieci: **3 643 m**

Liczba kotłowni: **8 (w tym 4 kotłownie osiedlowe)**

Wyżej wymienione kotłownie należą i są obsługiwane przez PGKIM Sp z o.o. w Lubsku.

Na terenie miasta i gminy znajdują się również kotłownie pozostające w dyspozycji Urzędu Miasta, kotłownie lokalne, indywidualne oraz dwie – należące do Spółdzielni Mieszkaniowej (obsługujące 5 budynków).

4.4. Zaopatrzenie miasta w gaz

Obecnie zmieniany jest gaz z GZ-35 na GZ-41,5 w związku z czym zostaną rozwiązane problemy związane ze spadkiem ciśnień gazu. Będzie również możliwość podłączenia nowych odbiorców, którzy nie mogli być podłączeni do sieci ze względu na niewystarczające moce przesyłowe gazociągów.

4.5. Zaopatrzenie w wodę

Na terenie gminy funkcjonują odrębne systemy organizacyjne nadzorujące zaopatrzenie w wodę mieszkańców miasta i miejscowości wiejskich. Wszyscy mieszkańcy miasta korzystają z urządzeń wodociągowych, natomiast na terenie gminy z dostawy wody z systemów wodociągowych korzystają mieszkańcy 13 wsi na ogólną liczbę 26 miejscowości.

Wyszczególnienie	Gmina	Miasto
Długość sieci wodociągowej	60,0 km	42,2 km
Stan sieci	Dobry	Dobry
Liczba stacji uzdatniania wody	2 szt.	1 szt.
Liczba przyłączy prowadzących do budynków	874	1 525
Ilość ujęć wody	3	1 (7 studni głębinowych)

**WYKAZ URZĄDZEŃ WODOCIĄGOWYCH
(gmina)**

Lp.	gmina	rok budowy	rodzaj urządzeń wodociągowych	ilość studni	długość sieci wodoc. w mb	ogólna ilość gosp./ilość przyłącz. w szt.	stan techniczny urządzeń	U w a g i
	miejscowość	modernizacja	(wydajność stacji wodociąg. w m ³ /godz.)	głębokość w m		dł. przyłącza w mb		
1	2	3	4	5	6	7	8	9
1.	Lubsko/Gozdno	1987	ujęcie+ sieć wodociągowa/66m ³ /h	2/42 i 36	2.800	16/12 150 mb	dobry	
2.	Lubsko/Górzyn	1987	Sieć wodociągowa	-	16.300	239/216 3.500 mb	dobry	ujęcie wodne Gozdno
3.	Lubsko/Chocicz	1977/1992	Sieć wodociągowa	-	1.500	72 / 66 660 mb	wymaga remontu	ujęcie wodne Gozdno
4.	Lubsko/Grabków	1987/1992	Sieć wodociągowa	-	3.400	50 / 44 440 mb	dobry	ujęcie wodne Gozdno
5.	Lubsko/Osiek	1987/1995	Sieć wodociągowa	-	3.400	45 / 39 390 mb	dobry	ujęcie wody Gozdno
6.	Lubsko/Tuchola	1994/1997	Sieć wodociągowa	-	1.200	65 / 19 120 mb	dobry	ujęcie wodne Białków
7.	Lubsko/Stara Woda	1994	Sieć wodociągowa	-	3.900	66 / 54 650 mb	dobry	ujęcie wodne Białków
8.	Lubsko/Białków	1994	Ujęcie + stacja uzdatniania + sieć wodociągowa /55 m ³ /h	2/20 i 18	8.000	102 / 88 1.050 mb	dobry	
9.	Lubsko/Mokra	1994/1998	Sieć wodociągowa	-	2.742	32/21 551 mb	bardzo dobry	ujęcie wodne Białków
10.	Lubsko/Chocimek	1994/1998	Sieć wodociągowa	-	2.339	28/12	bardzo dobry	ujęcie wodne Białków
11.	Lubsko/Małowice	1994/1998	Sieć wodociągowa	-	550	4/3 30 mb	bardzo dobry	ujęcie wodne Białków
12.	Lubsko/Dłużek	1989	Ujęcie wody + stacja uzdatniania + sieć wodociągowa / 56 m ³ /h	2/30 i 25,5	4.600	75/70 850 mb	dobry	-
13.	Lubsko/Mierków	1979	Ujęcie wody + stacja uzdatniania + sieć wodociągowa / 50 m ³ /h	2/80 i 85	2.200	79/47 550 mb	wymaga remontu (stacja uzdatniania wody)	-
14.	Lubsko/Lutol	1979	Ujęcie wody + stacja uzdatniania + sieć wodociągowa / 30 m ³ /h	2/50 i 55	3.600	79/88 1.050 mb	wymaga remontu (stacja uzdatniania wody)	-
15.	Lubsko/Ziębikowo	-	planowana	-	-	-	-	-
16.	Lubsko/Chełm Żarski	-	planowana	-	-	-	-	-
17.	Gozdno – Dąbrowa Tymienice – Kałek Dłużek – Chełm	-	planowana	-	-	-	-	-

	Żarski							
--	--------	--	--	--	--	--	--	--

4.6. *Kanalizacja.*

Długość sieci kanalizacyjnej: **32,2 km**
 Ilość przyłączy prowadzących do budynków: **1855 szt.** przyłączy domowych
 Długość przyłączy prowadzących do budynków: **6,3 km**
 Ilość podłączonych gospodarstw domowych: **1855**
 Na terenie wiejskim w Tucholi Żarskiej istnieje sieć kanalizacyjna o dł. **550 m**.
 Przyłącza domowe: **4 szt.**
 Ilość obsługiwanych odbiorców komunalnych: **244**
 Nie planuje się inwestycji ani modernizacji sieci kanalizacyjnej.

Oczyszczalnie ścieków:

Miasto i Gmina Lubsko posiada jedną oczyszczalnię ścieków, zlokalizowaną przy ulicy Paderewskiego 20.
 Typ oczyszczalni: **mechaniczno - biologiczna**
 Maksymalna wydajność: **5 400 m³/d**
 Średnia moc przerobowa: **5 400 m³/d**
 Oczyszczalnia nie jest w pełni eksploatowana. Oczyszczalnia nie wymaga modernizacji.
 Została otwarta w kwietniu 2003 r.

4.7. *Gospodarka odpadami.*

Na terenie gminy znajduje się jedno wysypisko odpadów. Jest ono zlokalizowane w Lubsku przy ul. Złotej.
 Powierzchnia: **2,60 ha (25 640 m²)**
 W ramach akcji ekologicznej ustawiono na terenie miasta pojemniki na butelki typu PET (segregacja w mieście) – prasowane na składowisku, osady ściekowe z oczyszczalni; na wysypisku znajdują się wydzielone kwatery.
 Dodatkowo na wysypisku pracownicy ze zmieszanej masy odpadów wybierają butelki, następnie odpady są zgniatane i prasowane przez prasę.
 Stan wypełnienia: **70 % (15 150 m²)**
 Okres eksploatacji: **do ok. 2012 roku**
 Gminy z Powiatu Żarskiego korzystające z wysypiska w Lubsku:
 - gmina Jasień,
 - gmina Brody,
 - gmina Tuplice,
 - miasto i gmina Lubsko.
 Miesięczna ilość składowanych odpadów: **1 000 ton**
 Rodzaj odpadów: **odpady komunalne**
 Nie planuje się inwestycji na wysypisku.

5.0. *Ochrona środowiska przyrodniczego; obszary chronione.*

Na terenie miasta ochronie prawnej podlegają:

1. topola – wiek 200 lat
2. 23 dęby na terenie miasta i gminy w wieku 300-350 lat
3. klon
4. platan
5. sosna zwyczajna

5.1. *Obszary zasobowe.*

Główną rzeką w gminie jest rzeka Lubsza o długości: **62,5 km.**

Cieki wodne: Tymienica, Ług, Wieprzyk, Granica, Kurka, Równia, Golec i Rytwina wszystkie stanowią dopływ Lubszy.

Gleby: bielicowe, pseudobielicowe, brunatne wylugowane, czarne, torfowe i torfowo-mułowe.

Zasoby surowców mineralnych – glina.

6.0. *Obiekty zabytkowe.*

1. Kościół Parafialny p.w. Najświętszej Marii Panny – druga połowa XIII w
2. Ratusz – XVI w.
3. Baszta Pachółków Miejskich z XV w.
4. Zamek
5. Kościół p.w. Najświętszego serca Pana Jezusa – XX w. (1908r)
6. Kompleks zabudowy starego miasta
7. Mury dworu w Osieku XV w.
8. Kościół w Lubolu z XIX w.
9. Kościół w Chociczu z XVII w.
10. Kościół w Dłużku z XIV w.
11. Pałac z parkiem w Dłużku z XVII w.
12. Pałac w Tucholi
13. Krzyż pokutny w Raszynie z XVI w.
14. Wieża mieszkalna w Górzynie z XV w.

7.0. *Turystyka i baza turystyczna.*

Hotel „Duet” – ul. Reja 3, Lubsko

Hotel „Zemsz” – ul. Kopernika 14, Lubsko

Hotel „Zodiak” – pl. Wolności 3, Lubsko

Hotel „Pod Aniołem” – pl. Wolności 18, Lubsko

Ośrodek Sportu i Rekreacji – ul. 22 Lipca 48, Lubsko

Szkolne Schronisko Młodzieżowe – ul. Dąbrowskiego 1, Lubsko

Pole namiotowe – ul. Słowackiego 30, Lubsko

8.0. Oświata i wychowanie.

8.1. Aktualny stan przedszkoli i placówek przedszkolnych: kl. „O” realizowanych w Szkołach Podstawowych.

L.p.	Nazwa placówki	Liczba dzieci	Pracownicy pedagogiczni	Pracownicy obsługi i administracji
			(w etatach)	
1.	Szkoła Podstawowa nr 3 w Lubsku 2 oddziały	52	2,00	-
2.	Punkt Filialny w Mierkowie 1 oddział	21	2,00	-
3.	Szkoła Podstawowa w Górzynie 1 oddział	35	2,00	-
4.	Przedszkole nr 1 w Lubsku	106	9,00	10,5+ ¹ / ₈ etatu
5.	Przedszkole nr 2 w Lubsku	85	7,00	11,00
6.	Przedszkole nr 3 w Lubsku	100	8,00	13,50
7.	Przedszkole nr 5 w Lubsku	77	6,00	8,00

8.2. Aktualny wykaz szkół podstawowych i gimnazjalnych.

L.p.	Nazwa szkoły	Liczba uczniów	Pracownicy pedagogiczni	Pracownicy obsługi i administracji
			(w etatach)	
1.	Szkoła Podstawowa nr 1 w Lubsku	481	33,00	13,00
2.	Szkoła Podstawowa nr 2 w Lubsku	481	34,00	15,00
3.	Szkoła podstawowa nr 3 w Lubsku	385	34,00	17,00
4.	Punkt Filialny w Mierkowie	71	12,00	3,00
5.	Szkoła Podstawowa w Górzynie	148	16,00	15,00
6.	Gimnazjum nr 1 w Lubsku	898	60,00	10,00

8.3. Aktualny wykaz szkół ponadgimnazjalnych.

L.p.	Nazwa szkoły	Liczba uczniów	Pracownicy pedagogiczni	Pracownicy obsługi i administracji
			(w etatach)	
1.	Zespół Szkół Ogólnokształcących i Ekonomicznych w Lubsku	786	60,00	21,00
2.	Zespół Szkół Rolniczych w Lubsku	518	40,00	14,00
3.	Zespół Szkół Zawodowych w Lubsku	910	57,00	4,00

9.0. Kultura w mieście i gminie.

9.1. Placówki kulturalne, w tym świetlice miejskie

Na terenie miasta i gminy działa:

1. **Lubski Dom Kultury** pl. Jana Pawła II, Lubsko

stan zatrudnienia 18 etatów.

LDK ma statut instytucji kultury, prowadzi zajęcia w sekcjach zainteresowań: taniec towarzyski, plastyka, dziecięce studio piosenki, rytmika, taniec estradowy, fotografia, brydż sportowy, szachy. LDK prowadzi działalność oświatową w zakresie organizacji kursów komputerowych, językowych, pedagogicznych oraz szkoleń: BHP, P.POŻ, minimum sanitarne – egz. państwowy.

2. **Biblioteka Publiczna Miasta i Gminy w Lubsku** ul. Wojska Polskiego 2, Lubsko

stan zatrudnienia 17,5 etatu.

Biblioteka ma swoje filie: 2 w Lubsku, Górzynie, Mierkowie, Białkowie.

Biblioteka prowadzi oddziały dla dorosłych, dzieci oraz czytelnię muzyczną.

Organizowane są różnego rodzaju spotkania np. cykl imprez zorganizowanych dla dzieci z przedszkoli i szkół podstawowych, spotkania organizowane w czasie ferii zimowych, autorskie, spotkania z bajką. Cała Polska czyta dzieciom. Ponadto odbywają się loterie fantowe, wystawy, konkursy plastyczne, teleturnieje muzyczne itp.

9.2. Organizacje pozarządowe o charakterze kulturalnym.

1. Lubuskie Prezentacje Wokalne Dzieci i Młodzieży Specjalnej Troski w Lubsku (siedziba w LDK).

2. Lubuskie Towarzystwo Muzyczne z siedzibą w Zielonej Górze.

Spółeczne Ognisko Muzyczne, Lubsko ul. Walki Młodych 2

Stan zatrudnienia: 8 etatów.

Ognisko jest placówką oświatowo-wychowawczą, która istnieje od 1962 r. Głównym celem placówki jest wychowanie słuchaczy na estetycznie wrażliwych odbiorców sztuki oraz przygotowanie szczególnie uzdolnionych słuchaczy do dalszego kształcenia w szkolnictwie artystycznym.

9.3. Zorganizowane grupy przedsięwzięć kulturalnych.

1. Zespół Wokalno – Muzyczny „Sympatyczki” (przy LDK)
2. Grupa miłośników sztuki niekonwencjonalnej „Sheller” (przy LDK)
3. Klub plastyków amatorów „Marfo” (przy LDK)
4. Klub tańca towarzyskiego „Calipso” (przy LDK)
5. Zespół Folklorystyczny „Lubuszenie” (przy Zespole Szkół Rolniczych)
6. Grupa śpiewacza „Modry Len” we wsi Górzyn
7. Teatr Amatorski (przy Zespole Szkół Ogólnokształcących i Ekonomicznych)
8. Grupa śpiewacza „Ale babki” (przy Domu Pomocy Społecznej)
9. Kuźnia talentów „Twórczość bez granic” (przy Bibliotece Publicznej Miasta i Gminy)

9.4. Obiekty kulturalne i ich stan techniczny.

1. Lubuski Dom Kultury i budynek piętrowy (2 kondygnacyjny) stan techniczny dobry.
2. Biblioteka publiczna Miasta i Gminy: budynek piętrowy (2 kondygnacyjny) stan techniczny dobry.
3. Kino znajduje się w budynku LDK
4. Lubuskie Towarzystwo Muzyczne. Społeczne Ognisko Muzyczne: stary zabytkowy budynek w stanie technicznym złym, jednak nie zagraża niebezpieczeństwo. (Oczekuje na przeniesienie.)

10.0 Ochrona zdrowia.

Na terenie miasta i gminy funkcjonują:

1. Niepubliczny Zakład Opieki Zdrowotnej

Przychodnia Medycyny Rodzinnej „OMNIBUS”
ul. Bohaterów 2, Lubsko

2. Niepubliczny Zakład Opieki Zdrowotnej „DROVITA” s.c.

ul. Bohaterów 4, Lubsko

3. Niepubliczny Zakład Opieki Zdrowotnej „MEDICUS”

ul. Bohaterów 4, Lubsko

4. Niepubliczny Zakład Opieki Zdrowotnej

Zespół Lekarza Rodzinnego w Jasieniu
ul. Okrzei 11
Filia w Lubsku
ul. Bohaterów 8, Lubsko

5. Niepubliczny Zakład Opieki Zdrowotnej

Poradnia Leczniczo-Rehabilitacyjna
ul. E.Plater 1, Lubsko

11.0. Pomoc społeczna w mieście i gminie.

Na terenie miasta przy ul. Zamkowej funkcjonuje jeden Dom Pomocy Społecznej, w którym przebywa 110 mieszkańców tj:

- osoby przewlekłe chore somatycznie – 80 miejsc
- osoby niepełnosprawne fizycznie – 30 miejsc

W mieście funkcjonuje Miejsko – Gminny Ośrodek Pomocy Społecznej, ul. Powstańców Wlkp. 3
Realizowane zadania:

- własne i zlecone w tym: świadczenia pieniężne i niepieniężne
- dodatki mieszkaniowe
- praca socjalna
- usługi opiekuńcze i specjalistyczne usługi opiekuńcze
- prowadzenie magazynu rzeczy używanych i pośrednictwo w przekazywaniu używanych mebli i sprzętu domowego

Placówki Opiekuńczo-wychowawcze:

W Lubsku nie ma Domów Dziecka ani Rodzinnych Domów Dziecka. Na terenie miasta i gminy funkcjonują **32 rodziny zastępcze**, w rodzinach tych opiekę i wychowanie znalazło **39 dzieci**. Znajduje się również Poradnia Psychologiczno – Pedagogiczna, ul. XX-Lecia 16 oraz Gminna Komisja Rozwiązywania Problemów Alkoholowych ul. Niepodległości 8

Świetlice:

Z zajęć w świetlicach korzysta łącznie 110 dzieci w tym:

- Świetlica socjoterapeutyczna Nr 1 ul. XX-Lecia 16 B/1 (34 dzieci)
- Świetlica socjoterapeutyczna Nr 2 ul. Strzelecka 1 (40 dzieci)
- Świetlica profilaktyczno-wychowawcza w Tucholi (36 dzieci)

Jednostki realizujące zadania pomocy społecznej:

1. Miejsko – Gminny Ośrodek Pomocy Społecznej ul. Powstańców Wlkp. 3
2. Dom Pomocy Społecznej ul. Zamkowa 27
3. Polski Komitet Pomocy Społecznej „Klub Seniora” ul. Al. Wojska Polskiego 2
4. Gminna Komisja Rozwiązywania Problemów Alkoholowych ul. Niepodległości 8
5. Lubuskie Stowarzyszenie Klubu Abstynenta ul. Niepodległości 8
6. Lubuskie Stowarzyszenie „Trzeźwość” ul. Niepodległości 8
7. Towarzystwo Przyjaciół Dzieci – Zarząd Miejsko – Gminny ul. Powstańców Wlkp. 3
8. Towarzystwo Przyjaciół Dzieci Koło w Tucholi
9. Towarzystwo Przyjaciół Dzieci Koło w Białkowie
10. Warsztaty Terapii Zajęciowej ul. Emilii Plater 28
11. Stowarzyszenie Lubuskie Prezentacje Wokalne Dzieci i Młodzieży Specjalnej Troski z siedzibą w Lubuskim domu Kultury ul. Pl. Jana Pawła II 1
12. Koło Pomocy Dzieciom Specjalnej Troski i Rodzinom Zastępczym ul. Plac Jana Pawła II
13. Parafialny Zespół „Caritas” przy Parafii N.N.M.P. ul. Kościuszki 18
14. Katolickie Stowarzyszenie na rzecz Osób Niepełnosprawnych diecezji zielonogórsko – Gorzowskiej Oddział Lubusko ul. Kościuszki 18
15. Stowarzyszenie Rodzin Katolickich przy Parafii N.N.M.P. ul. Kościuszki 18
16. Parafialny Zespół „Caritas” przy Parafii N.S.P.J. ul. XX-Lecia 6
17. Stowarzyszenie Sołtysów gminy Lubsko

UDZIELONE ŚWIADCZENIA – ZADANIA WŁASNE GMIN – ZA 2002 ROK

FORMY POMOCY		LICZBA OSÓB, KTÓRYM PRZYZNANO DECYZJĄ ŚWIAD.	LICZBA ŚWIADCZEŃ	KWOTA ŚWIADCZE Ń W ZŁ	LICZBA RODZIN	LICZBA OSÓB W RODZINACH
0		1	2	3	4	5
RAZEM	01	1 047	x	435 677	1003	3603
SCHRONIENIE	02	4	344	2 914	4	4
POSIŁEK OGÓŁEM, w tym:	03	831	93 698	142 076	523	2 314
Dla dzieci i młodzieży w okresie nauki w szkole	04	804	91 672	138 108	494	2 281
UBRANIE	05	x	x	x	x	X
USŁUGI OPIEKUNCZE OGÓŁEM, w tym:	06	39	18 556	141 847	39	42
Specjalistyczne usługi opiekuńcze	07	x	x	x	x	X
POMOC FINANSOWA NA POKRYCIE WYDATKÓW NA ŚWIADCZENIA ZDROWOTNE W PUBLICZNYCH ZAKŁADACH OPIEKI ZDROWOTNEJ	08	x	x	x	x	X
ZASIŁKI CELOWE NA POKRYCIE WYDATKÓW POWSTAŁYCH W WYNIKU ZDARZENIA LOSOWEGO	09	x	x	x	x	X
SPRAWIENIE POGRZEBU	10	6	6	2 262	6	6
INNE ZASIŁKI CELOWE I W NATURZE ogółem*, w tym:	11	803	x	139 108	762	2 629
Zasiłki specjalne celowe	12	9	11	505	9	18
Pomoc na ekonomiczne usamodzielnienie – ogółem, w tym:	13	x	x	x	x	X
W naturze	14	x	x	x	x	X
Jednorazowy zasiłek celowy	15	x	x	x	x	X
Pożyczka nie oprocentowana	16	x	x	x	x	X
PORADNICTWO SPECJALISTYCZNE W SZCZEGÓLNOŚCI PRAWNE I PSYCHOLOGICZNE	17	x	x	x	40	135
POMOC W ZAŁATWIANIU SPRAW URZĘDOWYCH I INNYCH	18	x	x	x	260	910
PRACA SOCJALNA	19	x	x	x	189	670

* - bez świadczeń przyznanych w ramach zadań obowiązkowych, tzn. wymienionych w wierszach 02-10

POWODY PRZYZNANIA POMOCY W 2002 R.

Lp.	Powód trudnej sytuacji	Liczba rodzin ogółem	Liczba osób w rodzinie
1	Ubóstwo	1 013	3 588
2	Sieroctwo	1	3
3	Bezdomność	13	13
4	Potrzeba ochrony macierzyństwa	152	824
5	Bezrobocie	914	3 327
6	Niepełnosprawność	444	1 326
7	Długotrwała choroba	251	708
8	Bezradność w sprawach opiekuńczo – wychowawczych i prowadzeniu gospodarstwa domowego ogółem, w tym:	20	107
9	- rodziny niepełne	11	34
10	- rodziny wielodzietne	9	73
11	Alkoholizm	96	236
12	Narkomania	7	16
13	Trudności w przystosowaniu po opuszczeniu Zakładu Karnego	10	18
14	Kłęska żywiołowa lub ekologiczna	X	x

Liczba rodzin i osób objętych pomocą społeczną w 2002 r.

Wyszczególnienie	Liczba osób, którym przyznano decyzją świadczenia	Liczba rodzin		Liczba osób w rodzinach.
		Ogółem	w tym na wsi	
Świadczenia przyznane w ramach zadań i zleconych i zadań własnych (bez względu na ich rodzaj, formę, liczbę oraz źródło finansowania).	1 359	1 285	319	4 415
Świadczenia przyznane w ramach zadań zleconych bez względu na ich rodzaj, formę i liczbę.	981	941	221	3 196
Świadczenia przyznane w ramach zadań własnych bez względu na ich rodzaj, formę i liczbę.	1 047	1 003	267	3 603

UDZIELONE ŚWIADCZENIA – ZADANIA ZLECONE GMINOM – ZA 2002 ROK

FORMY POMOCY		LICZBA OSÓB, KTÓRYM PRYZNANO DECYZJĄ ŚWIAD.	LICZBA ŚWIADCZEŃ	KWOTA ŚWIADCZEŃ W ZŁ	LICZBA RODZIN	LICZBA OSÓB W RODZINACH
0		1	2	3	4	5
RAZEM	1.	981	x	1 311 727	941	3 196
ZASIŁKI STAŁE – ogółem:	2.	33	293	121 190	33	135
ZASIŁKI STAŁE WYRÓWNAWCZE – ogółem:	3.	52	499	167 524	52	78
ZASIŁEK OKRESOWY GWARANTOWANY:	4.	28	250	100 432	28	88
ZASIŁKI OKRESOWE – ogółem, w tym przyznane z powodu:	5.	681	2 229	208 703	663	2 398
Braku możliwości zatrudnienia	6.	497	1 647	156 859	483	1 774
Długotrwałej choroby	7.	70	221	19 184	68	235
Niepełnosprawności	8.	114	361	32 660	112	389
RENTA SOCJALNA:	9.	132	1 416	541 431	129	378
ZASIŁEK Z TYTUŁU OCHRONY MACIERZYŃSTWA – ogółem, w tym:	10.	87	406	114 002	86	280
MACIERZYŃSKI ZASIŁEK OKRESOWY, w tym dla:	11.	87	318	96 074	86	280
matki dziecka	12.	86	315	95 315	85	277
ojca dziecka	13.	1	3	759	1	3
MACIERZYŃSKI ZASIŁEK JEDNORAZOWY, w tym dla:	14.	87	88	17 928	86	280
matki dziecka	15.	86	87	17 773	85	277
ojca dziecka	16.	1	1	195	1	3
ZASIŁKI CELOWE W FORMIE BILETU KREDYTOWEGO	17.	6	23	558	6	15
ZASIŁKI CELOWE NA POKRYCIE WYDATKÓW POWSTAŁYCH W WYNIKU KLĘSKI ŻYWIŁOWEJ LUB EKOLOGICZNEJ	18.	x	x	x	x	x
SPECJALISTYCZNE USŁUGI OPIEKUŃCZE PRZYSŁUGUJĄCE NA PODSTAWIE PRZEPISÓW O OCHRONIE ZDROWIA PSYCHICZNEGO	19.	7	5 724	55 724	7	12
ZASIŁKI RODZINNE I PIEŁĘGNACYJNE razem /wiersze 26+27/	20.	x	x	31 060	x	X
ZASIŁKI RODZINNE	21.	25	198	9 794	16	49
ZASIŁKI PIEŁĘGNACYJNE	22.	18	156	21 266	16	31
POMOC DLA KOMBATANTÓW	23.	x	x	x	x	x

TYPY RODZIN OBJĘTYCH POMOCĄ SPOŁECZNĄ W 2002 ROKU

WYSZCZEGÓLNIENIE			LICZBA RODZIN		LICZBA OSÓB W RODZINACH
			OGÓŁEM	w tym: NA WSI	
0			1	2	3
RODZINY OGÓŁEM /wiersz 2+3+4+5+6+7/		1	1 285	319	4 415
	o liczbie osób: 1	2	258	35	258
	2	3	150	18	300
	3	4	250	61	750
	4	5	297	97	1 188
	5	6	189	55	945
	6 i więcej	7	141	53	974
w tym /z wiersza 1/ rodziny z dziećmi ogółem /wiersz 9+10+11+12+13+14+15/		8	871	235	3 671
	o liczbie dzieci: 1	9	234	51	656
	2	10	331	101	1 271
	3	11	167	47	816
	4	12	79	26	463
	5	13	31	12	212
	6	14	13	8	106
	7 i więcej	15	16	8	147
RODZINY NIEPEŁNE OGÓŁEM /wiersz 17+18+19+20/		16	202	37	648
	o liczbie dzieci: 1	17	86	14	207
	2	18	68	13	215
	3	19	27	6	105
	4 i więcej	20	21	4	121
RODZINY EMERYTÓW I RENCISTÓW OGÓŁEM /WIERSZ 22+23+24+25/		21	127	31	343
	o liczba osób: 1	22	53	4	53
	2	23	19	6	38
	3	24	15	5	45
	4 i więcej	25	40	16	207

UWAGA: w działach 3,4, i 5 uwzględniono osoby otrzymujące świadczenia z pomocy społecznej z wyłączeniem osób otrzymujących wyłącznie zasiłki rodzinne i pielęgnacyjne lub pomoc dla kombatantów.

12.0. Bezpieczeństwo publiczne.

Okres		2001	2002
Liczba popełnionych przestępstw	ogółem	890	770
	w tym przez nieletnich	16	16
Liczba ustalonych przestępców	ogółem	607	407
	w tym nieletnich	16	16
Liczba zatrzymanych nietrzeźwych	ogółem	77	224
	w tym nieletnich	1	0
Liczba narkomanów	ogółem	14	6

13.0. Rynek pracy i bezrobocie.

13.1. Struktura bezrobotnych według stanu na 31.12.2002r.

W filii Powiatowego Urzędu Pracy w Lubsku zarejestrowanych było **3 141** osoby, w tym **1 574** kobiet.

Prawo do zasiłku posiadało: **671** osób, w tym **288** kobiet.

Stopa bezrobocia w Powiecie Żarskim wynosiła: **30,00 %**

Odsetek bezrobocia w Mieście i Gminie Lubsko wynosił: **25,2 %**

Struktura osób bezrobotnych w Mieście i Gminie Lubsko wg wykształcenia:

Wykształcenie	Wyższe	Policealne i średnie zawodowe	Średnie ogólnokształcące	Zasadnicze zawodowe	Gimnazjalne i poniżej	Absolwenci
Osoby	42	574	150	1010	1361	78
w tym kobiety	22	349	112	480	611	46

Zwolnienia z przyczyn dotyczących zakładu pracy: **231** osób, w tym **2166** kobiet.

13.2. Struktura bezrobotnych według stanu na 31.06.2003r.

W filii Powiatowego Urzędu Pracy w Lubsku zarejestrowanych było **3 088** osób, w tym **1 500** kobiety.

Prawo do zasiłku posiadało: **601** osób, w tym **225** kobiet.

Stopa bezrobocia w Powiecie Żarskim wynosiła: **29,66 %**

Odsetek bezrobocia w Mieście i Gminie Lubsko wynosił: **25,1 %**

Struktura osób bezrobotnych w Mieście i Gminie Lubsko wg wykształcenia:

Wykształcenie	Wyższe	Policealne i średnie zawodowe	Średnie ogólnokształcące	Zasadnicze zawodowe	Gimnazjalne i poniżej	Absolwenci
Osoby	44	551	154	977	1342	45
w tym kobiety	27	321	114	460	578	24

Zwolnienia z przyczyn dotyczących zakładu pracy: **6** osób, w tym **0** kobiet.

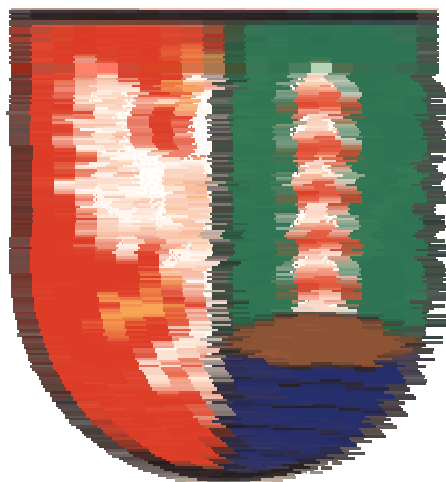

MIASTO ŁĘKNICA

Miasto Łęknica leży w południowo-zachodniej części powiatu, bezpośrednio przy granicy polsko-niemieckiej. Sąsiaduje z gminami Trzebiel i Przewóz. Do 1945 roku dzisiejsza Łęknica była prawobrzeżną częścią niemieckiego miasta Bad Muskau. Już w XV wieku znana była pod łżycką nazwą Mużaków. W pierwszej połowie XIX wieku Łęknica została objęta planem właściciela Bad Muskau, księcia Hermana von Pücklera, założenia po obu stronach rzeki parku krajobrazowego – obecnie Park Mużakowski.

Po II wojnie światowej po stronie polskiej powstała wieś Łęknica, mająca swój rodowód w osadzie górniczej. W 1956 roku stała się osiedlem liczącym 1400 mieszkańców. W 1969 uzyskała prawa miejskie.

Obecnie ogólna powierzchnia miasta wynosi 16,4 km², z czego 10,9 km² stanowi Park Mużakowski i las. Przy przejściu granicznym powstał jeden z największych bazarów handlowych w Europie, opłaty targowe z targowiska stały się głównym dochodem budżetu miasta. W rezultacie Łęknica znalazła się w krajowej czołówce pod względem dochodu gminy w przeliczeniu na jednego mieszkańca.

Warto zobaczyć: Belweder - pałac z początku XX wieku, Park Mużakowski - rezerwat kulturowy z XIX wieku, rezerwat przyrody Nad Młyńską Strugą, zabytkowa huta szkła z początków XX wieku, kopalnia węgla brunatnego Babina z XIX wieku.

1.0. *Syntetyczna charakterystyka miejscowości.*

1.1. *Położenie, dane ogólne, powiązanie z otoczeniem.*

Miasto obejmuje obszar **16,40 km²**, w tym:

10,80 km²	- lasy i grunty leśne
1,60 km²	- użytki rolne
4,00 km²	- pozostałe grunty

2.0. *Miasto w statystyce.*

Przekrój statystyczny miasta wg danych Urzędu Miejskiego przedstawia poniższa tabela (wg stanu na koniec 2002r.):

Powierzchnia gminy ogółem	16,40 km²
Stan ludności ogółem	2 657
w tym mężczyźni	1 265
Małżeństwa cywilne	452
Małżeństwa wyznaniowe	16
Urodzenia żywe	29
w tym dziewczynek	13
Zgony ogółem	21
w tym kobiet	6
Ludność w wieku przedprodukcyjnym	683
Ludność w wieku produkcyjnym	1 712
Ludność w wieku poprodukcyjnym	262
Drogi lokalne gminne	12,1 km
Liczba gospodarstw domowych, w tym:	620
gospodarstwa rolne do 1 ha	-
Dochód budżetu gminy ogółem 2001 rok (w zł.)	9 892 999
Dochód budżetu gminy ogółem 2002 rok (w zł.)	8 177 670
Wydatki gminy na realizację programu profilaktyki rozwiązywania problemów alkoholowych ogółem (w zł.)	80 184
Dochód na 1 mieszkańca w 2001 roku (w zł.)	3 679
Dochód na 1 mieszkańca w 2002 roku (w zł.)	3 078

3.0. *Działalność produkcyjno-usługowa i budownictwo.*

Na terenie miasta prowadziło działalność gospodarczą na podstawie wpisu do ewidencji działalności gospodarczej **321** podmiotów gospodarczych (stan na koniec 2002 roku).

STRUKTURA PROWADZONEJ DZIAŁALNOŚCI GOSPODARCZEJ PRZEDSTAWIA SIĘ NASTĘPUJĄCO:

WYSZCZEGÓLNIENIE	2002
Placówki handlowe i gastronomiczne	254
Produkcja wyrobów przemysłowych	-
Produkcja wyrobów spożywczych	-
Sadownictwo	-
Usługi transportowe	5
Zakłady produkcyjno - usługowe	-
Inne	62
OGÓŁEM:	321

4.0. *Infrastruktura techniczna.*

4.1. *Transport i komunikacja.*

Szkielet układu drogowego miasta stanowią drogi:

Lp.	rodzaj drogi	długość ogółem w km	w tym utwardzone w km
1.	drogi krajowe	2,742	2,742
2.	drogi wojewódzkie	-	-
3.	drogi powiatowe	-	-
4.	drogi gminne	12,100	12,100

Komunikacja PKS – główne kierunki:

Łęknica - Żary

Łęknica – Zielona Góra

Łęknica - Głogów

Komunikacja PKP - główne kierunki:

Linia nieczynna

4.2. *Telekomunikacja*

Głównym operatorem jest Telekomunikacja Polska S.A.
Ponadto funkcjonuje Polska Telefonia Cyfrowa PTC Era

4.3. *Zaopatrzenie w ciepło:*

Liczba kotłowni: **8 szt.**
Długość sieci: **300 mb**

4.4. *Zaopatrzenie miasta w gaz:*

Ze względu na wysokie koszty nie przewiduje się doprowadzenia gazu przewodowego.
Mieszkańcy zaopatrują się w gaz butlowy – w mieście są dwie stacje rozlewu gazu płynnego.

4.5. *Zaopatrzenie w wodę.*

Długość sieci wodociągowej: **13,2 km**
Stan sieci: **dobry**
Liczba stacji uzdatniania wody: **1 szt.**
Liczba przyłączy prowadzących do budynków: **319**
Ilość ujęć wody: **1 szt.**

Na terenie miasta nie ma wodociągów grupowych.
Planowana jest odbudowa wodociągu grupowego przy ul. 1-go Maja i ul. Dworcowej.

4.6. *Kanalizacja.*

Długość sieci kanalizacyjnej: **19,10 km**
Długość i przyłączy prowadzących do budynków: **4,70 km**
Ilość przyłączy prowadzących do budynków: **319**
Liczba podłączonych gospodarstw domowych: **615**

Są przewidziane inwestycje lub modernizacje sieci kanalizacyjnej: ul. 1-go Maja i ul. Dworcowa

Oczyszczalnie ścieków:

Na terenie miasta znajduje się jedna oczyszczalnia zlokalizowana przy ul. XX Lecia 3.
Typ oczyszczalni: **SBR**
Maksymalna wydajność: **1 500 m³/d**
Średnia moc przerobowa: **300 m³/d**
Oczyszczalnia nie jest w pełni eksploatowana.
Nie planuje się inwestycji na oczyszczalni ani jej modernizacji.

4.7. Gospodarka odpadami.

Lokalizacja wysypiska: **Łęknica ul. Wiejska**

Powierzchnia: **3,1 ha**

Stan wypełnienia: **90%**

Termin użytkowania: **do 2012 r.**

Występuje segregacja odpadów:

- papier i tektura
- metale.

Z wysypiska korzysta tylko miasto Łęknica

Miesięczna ilość składowanych odpadów: **ok. 99 Mg**

Planowana inwestycja: **nowa droga dojazdowa**

5.0. Ochrona środowiska przyrodniczego; obszary chronione.

Na terenie miasta ochronie prawnej podlegają:

- Park Mużakowski w Łęknicy – Park Krajobrazowy
- Pojedyncze drzewa szt.6 – Pomniki Przyrody

5.1. Obszary zasobowe.

Wody płynące: **24,18 ha**

Wody stojące: **81,35 ha**

Ponadto występują pokłady węgla brunatnego i gliny – brak danych o obszarach

6.0. Obiekty zabytkowe.

Miasto Łęknica nie posiada obiektów zabytkowych.

7.0. Turystyka i baza turystyczna.

- Hotel „Europa”
- „Motel Park“
- „Motel VIP“

8.0. Oświata i wychowanie.

8.1. Aktualny stan przedszkoli i placówek przedszkolnych: kl. „O” realizowanych w Szkołach Podstawowych.

L.p.	Nazwa placówki	Liczba dzieci	Pracownicy pedagogiczni	Pracownicy obsługi i administracji
			(w etatach)	
1.	Przedszkole Miejskie w Łęknicy	100	6,00	-

8.2. Aktualny wykaz szkół podstawowych i gimnazjalnych.

L.p.	Nazwa szkoły	Liczba uczniów	Pracownicy pedagogiczni	Pracownicy obsługi i administracji
			(w etatach)	
1.	Szkoła Podstawowa w Łęknicy	258	23,00	-
2.	Gimnazjum w Łęknicy	146	14,00	-

Miasto Łęknica nie posiada na swoim terenie placówek ponadgimnazjalnych.

9.0. Kultura w mieście.

9.1. Placówki kulturalne, w tym świetlice miejskie.

W Mieście działa Ośrodek Kultury Sportu i Rekreacji Łęknica
ul. W. Polskiego 2

Stan zatrudnienia: 12 etatów

Zajmuje się organizowaniem i upowszechnianiem działalności kulturalnej oraz sportu i rekreacji w mieście, a także prowadzeniem biblioteki miejskiej.

9.2. Organizacje pozarządowe o charakterze kulturalnym.

W mieście nie ma pozarządowych organizacji o charakterze kulturalnym.

9.3. Zorganizowane grupy przedsięwzięć kulturalnych.

Zespoły muzyczny: ONJ, LATINO SPED METAL, ANGELS BAND

Zespoły taneczny: PREMEDITACJA, W&M

9.4. Obiekty kulturalne i ich stan techniczny.

Stan techniczny ośrodka: dobry (po remoncie).

10.0. Ochrona zdrowia.

W mieście funkcjonuje Niepubliczny Zakład Opieki Zdrowotnej „Zdrowie” s.c.
Łęknica ul. W. Polskiego 1

11.0. Pomoc społeczna.

Na terenie miasta nie ma Domów Opieki Społecznej.

W mieście funkcjonuje Miejski Ośrodek Pomocy Społecznej, zlokalizowany przy ul. Żurawska 1.

Ośrodek ten znajduje się przy Urzędzie Miasta Łęknica na parterze.

Zatrudnia 5 osób w tym 3 opiekunki do chorych.

Za 2002 r. z pomocy społecznej skorzystało 330 rodzin, koszt świadczeń to:

- zadania zlecone – 179 308 zł
- zadania własne – 205 754 zł

Zakres udzielanej pomocy to:

- praca socjalna
- świadczenia pieniężne
- usługi opiekuńcze

Placówki opiekuńczo – wychowawcze:

Na terenie miasta znajduje się:

1. Powiatowy Dom Dziecka (40 km do Żar)

68-208 Łęknica ul. Parkowa 1

-przebywa w nim 72 dzieci.

-zatrudnionych jest 35 pracowników

2. Świetlica profilaktyczno-wychowawcza przy Szkole Podstawowej

68-208 Łęknica ul. Wojska Polskiego 19

świetlica opiekuje się 35 dziećmi z rodzin patologicznych.

W mieście są **cztery rodziny zastępcze**. W każdej rodzinie przebywa **czworo dzieci**.

Jednostki realizujące zadania Pomocy Społecznej

- Miejski Ośrodek Pomocy Społecznej
Łęknica ul. Żurawska 1
- Świetlica profilaktyczno-wychowawcza
Łęknica ul. Wojska Polskiego 19
- Punkt Konsultacyjny dla osób uzależnionych i ich rodzin przy Klubie Abstynenta
Łęknica ul. Wojska Polskiego 2
- Gminna Komisja Rozwiązywania Problemów Alkoholowych
Łęknica, ul. Wojska Polskiego 2

UDZIELONE ŚWIADCZENIA – ZADANIA ZLECONE GMINOM – ZA 2002 ROK W MIEŚCIE ŁĘKNICA

FORMY POMOCY		LICZBA OSÓB, KTÓRYM PRYZYKANO DECYZJĄ ŚWIAD.	LICZBA ŚWIADCZEŃ	KWOTA ŚWIADCZEŃ W ZŁ	LICZBA RODZIN	LICZBA OSÓB W RODZINACH	
0		1	2	3	4	5	
RAZEM		01	178	x	179 308	178	523
ZASIŁKI STAŁE – ogółem:		02	4	31	12 838	4	18
ZASIŁKI STAŁE WYRÓWNAWCZE – ogółem:		03	8	84	24 228	8	17
ZASIŁEK OKRESOWY GWARANTOWANY:		04	7	63	25 848	7	21
ZASIŁEK OKRESOWY SPECJALNY		05	4	6	900	4	12
ZASIŁKI OKRESOWE – ogółem, w tym przyznane z powodu:		06	129	202	56 252	129	388
	Braku możliwości zatrudnienia	07	128	201	55 752	128	384
	Długotrwałej choroby	08	1	1	500	1	4
	Niepełnosprawności	09	x	x	x	x	x
RENTA SOCJALNA:		10	10	106	44 951	10	16
ZASIŁEK Z TYTUŁU OCHRONY MACIERZYŃSTWA – ogółem, w tym:		11	16	37	14 291	16	51
MACIERZYŃSKI ZASIŁEK OKRESOWY, w tym dla:		12	16	37	11 537	16	42
	matki dziecka	13	x	x	x	x	x
	ojca dziecka	14	x	x	x	x	x
	osoby przysposabiającej	15	x	x	x	x	x
	osoby w ramach rodziny zastępczej	16	x	x	x	x	x
MACIERZYŃSKI ZASIŁEK JEDNORAZOWY, w tym dla:		17	14	14	2 754	14	51
	matki dziecka	18	14	14	2 754	14	51
	ojca dziecka	19	x	x	x	x	x
	osoby przysposabiającej	20	x	x	x	x	x
	osoby w ramach rodziny zastępczej	21	x	x	x	x	x
ZASIŁKI CELOWE W FORMIE BILETU KREDYTOWEGO		22	x	x	x	x	x
ZASIŁKI CELOWE NA POKRYCIE WYDATKÓW POWSTAŁYCH W WYNIKU KLĘSKI ŻYWIOŁOWEJ LUB EKOLOGICZNEJ		23	x	x	x	x	x
SPECJALISTYCZNE USŁUGI OPIEKUŃCZE PRZYSŁUGUJĄCE NA PODSTAWIE PRZEPISÓW O OCHRONIE ZDROWIA PSYCHICZNEGO		24	x	x	x	x	x
ZASIŁKI RODZINNE I PIELĘGNACYJNE razem /wiersze 26+27/		25	x	x	24 900	x	x
ZASIŁKI RODZINNE		26	5	70	3 452	5	16
ZASIŁKI PIELĘGNACYJNE		27	15	158	21 438	14	23
POMOC DLA KOMBATANTÓW		28	x	x	x	x	x

UDZIELONE ŚWIADCZENIA – ZADANIA WŁASNE GMIN – ZA 2002 ROK

FORMY POMOCY		LICZBA OSÓB, KTÓRYM PRZYZNANO DECYZJĄ ŚWIAD.	LICZBA ŚWIADCZEŃ	KWOTA ŚWIADCZE Ń W ZŁ	LICZBA RODZIN	LICZBA OSÓB W RODZINACH
0		1	2	3	4	5
RAZEM	01	414	x	206 754	320	821
SCHRONIENIE	02	x	x	x	x	x
POSIŁEK OGÓŁEM, w tym:	03	94	7 330	20 825	77	322
Dla dzieci i młodzieży w okresie nauki w szkole	04	94	7 330	20 825	77	322
UBRANIE	05	26	26	4 500	26	104
USŁUGI OPIEKUŃCZE OGÓŁEM, w tym:	06	18	4 067	16 268	18	18
Specjalistyczne usługi opiekuńcze	07	x	x	x	x	x
POMOC FINANSOWA NA POKRYCIE WYDATKÓW NA ŚWIADCZENIA ZDROWOTNE W PUBLICZNYCH ZAKŁADACH OPIEKI ZDROWOTNEJ	08	2	4	9 342	2	2
ZASIŁKI CELOWE NA POKRYCIE WYDATKÓW POWSTAŁYCH W WYNIKU ZDARZENIA LOSOWEGO	09	x	x	x	x	x
SPRAWIENIE POGRZEBU	10	2	2	3 064	2	2
INNE ZASIŁKI CELOWE I W NATURZE ogółem*, w tym:	11	337	x	152 755	243	729
Zasiłki specjalne celowe	12	x	x	x	x	x
Pomoc na ekonomiczne usamodzielnienie – ogółem, w tym:	13	x	x	x	x	x
W naturze	14	x	x	x	x	x
Jednorazowy zasiłek celowy	15	x	x	x	x	x
Pożyczka nie oprocentowana	16	x	x	x	x	x
PORADNICTWO SPECJALISTYCZNE W SZCZEGÓLNOŚCI PRAWNE I PSYCHOLOGICZNE	17	x	x	x	x	x
POMOC W ZAŁATWIANIU SPRAW URZĘDOWYCH I INNYCH	18	x	x	x	x	x
PRACA SOCJALNA	19	x	x	x	102	204

* - bez świadczeń przyznanych w ramach zadań obowiązkowych, tzn. wymienionych w wierszach 02-10

Liczba rodzin i osób objętych pomocą społeczną w 2002 r.

Wyszczególnienie	Liczba osób, którym przyznano decyzją świadczenia	Liczba rodzin		Liczba osób w rodzinach.
		Ogółem	w tym na wsi	
Świadczenia przyznane w ramach zadań i zleconych i zadań własnych (bez względu na ich rodzaj, formę, liczbę oraz źródło finansowania).	424	330	x	835
Świadczenia przyznane w ramach zadań zleconych bez względu na ich rodzaj, formę i liczbę.	178	178	x	523
Świadczenia przyznane w ramach zadań własnych bez względu na ich rodzaj, formę i liczbę.	414	243	x	729
Pomoc udzielana w postaci pracy socjalnej – ogółem:	x	126	x	358
w tym: wyłącznie w postaci pracy socjalnej.	x	102	x	204

POWODY PRYZNANIA POMOCY W 2002 ROKU

Lp.	Powód trudnej sytuacji	Liczba rodzin		Liczba osób w rodzinie
		ogółem	w tym na wsi	
1	Ubóstwo	290	x	870
2	Sieroctwo	x	x	x
3	Bezdomność	2	x	2
4	Potrzeba ochrony macierzyństwa	35	x	130
5	Bezrobocie	290	x	1 015
6	Niepełnosprawność	32	x	102
7	Długotrwała choroba	78	x	156
8	Bezradność w sprawach opiekuńczo – wychowawczych i prowadzeniu gospodarstwa domowego ogółem, w tym:	74	x	247
9	- rodziny niepełne	60	x	152
10	- rodziny wielodzietne	14	x	95
11	Alkoholizm	34	x	125
12	Narkomania	x	x	x
13	Trudności w przystosowaniu po opuszczeniu Zakładu Karnego	3	x	3

14	Kłeska żywiołowa lub ekologiczna	x	x	x
----	----------------------------------	---	---	---

TYPY RODZIN OBJĘTYCH POMOCĄ SPOŁECZNĄ W 2002 ROKU

WYSZCZEGÓLNIENIE			LICZBA RODZIN		LICZBA OSÓB W RODZINACH
			OGÓŁEM	w tym: NA WSI	
0			1	2	3
RODZINY OGÓŁEM /wiersz 2+3+4+5+6+7/		1	330		830
	o liczbie osób: 1	2	114		114
	2	3	68		135
	3	4	67		201
	4	5	41		164
	5	6	30		150
	6 i więcej	7	10		65
w tym /z wiersza 1/ rodziny z dziećmi ogółem /wiersz 9+10+11+12+13+14+15/		8	175		689
	o liczbie dzieci: 1	9	72		216
	2	10	65		260
	3	11	26		130
	4	12	4		24
	5	13	6		42
	6	14	1		8
	7 i więcej	15	1		9
RODZINY NIEPEŁNE OGÓŁEM /wiersz 17+18+19+20/		16	60		152
	o liczbie dzieci: 1	17	37		74
	2	18	16		48
	3	19	4		16
	4 i więcej	20	3		14
RODZINY EMERYTÓW I RENCISTÓW OGÓŁEM /WIERSZ 22+23+24+25/		21	68		120
	o liczba osób: 1	22	39		39
	2	23	16		32
	3	24	8		24
	4 i więcej	25	5		25

UWAGA: w działach 3,4, i 5 uwzględniono osoby otrzymujące świadczenia z pomocy społecznej z wyłączeniem osób otrzymujących wyłącznie zasiłki rodzinne i pielęgnacyjne lub pomoc dla kombatantów.

12.0. Bezpieczeństwo publiczne.

Okres		2001	2002
Liczba popełnionych przestępstw	ogółem	158	159
	w tym przez nieletnich	6	7
Liczba ustalonych przestępców	ogółem	101	103
	w tym nieletnich	6	12
Liczba zatrzymanych nietrzeźwych	ogółem	17	20
	w tym nieletnich	0	0
Liczba narkomanów	ogółem	2	3

13.0. Rynek pracy i bezrobocie.

13.1. Struktura bezrobotnych według stanu na 31.12.2002r.

W Powiatowym Urzędzie Pracy w Żarach zarejestrowanych było **406** osób, w tym **220** kobiet.

Prawo do zasiłku posiadało: **97** osób, w tym **49** kobiet.

Stopa bezrobocia w Powiecie Żarskim wynosiła: **30,00 %**

Odsetek bezrobocia w Mieście Łęknica wynosił: **23,0 %**

Struktura osób bezrobotnych w Mieście Łęknica wg wykształcenia:

Wykształcenie	Wyższe	Policealne i średnie zawodowe	Średnie ogólnokształcące	Zasadnicze zawodowe	Gimnazjalne i poniżej	Absolwenci
Osoby	7	61	21	116	201	10
w tym kobiety	3	45	17	51	104	5

Zwolnienia z przyczyn dotyczących zakładu pracy: **11** osób, w tym **5** kobiet.

13.2. Struktura bezrobotnych według stanu na 31.06.2003r.

W Powiatowym Urzędzie Pracy w Żarach zarejestrowanych było **410** osób, w tym **215** kobiet.

Prawo do zasiłku posiadało: **65** osób, w tym **33** kobiety.

Stopa bezrobocia w Powiecie Żarskim wynosiła: **29,66 %**

Odsetek bezrobocia w Mieście Łęknica wynosił: **24,0 %**

Struktura osób bezrobotnych w Mieście Łęknica wg wykształcenia:

Wykształcenie	Wyższe	Policealne i średnie zawodowe	Średnie ogólnokształcące	Zasadnicze zawodowe	Gimnazjalne i poniżej	Absolwenci
Osoby	5	67	26	108	204	11
w tym kobiety	1	42	20	54	98	7

Zwolnienia z przyczyn dotyczących zakładu pracy: **9** osób, w tym **3** kobiet.



GMINA PRZEWÓZ

Gmina położona w południowo-zachodniej części powiatu, na pograniczu Śląsko-Łużyckim. Graniczy z miastem Łęknica, gminą Lipinki Łużyckie, Żary, powiatem żagańskim, województwem dolnośląskim i Niemcami. W skład Gminy wchodzi sołectwa w Dąbrowie Łużyckiej, Dobrochowie, Dobrzyniu, Lipnej, Mielnie, Piotrowie, Przewozie, Sanicach, Sobolicach, Straszowie, Włochowie. W Przewozie funkcjonuje całodobowe, samochodowe przejście graniczne, przy którym powstało targowisko. W okresie wczesnopiastowskim Przewóz był grodem strzegącym przeprawy na Nysie. Wokół grodu rozwinęła się osada, która dała początek miastu. W XV wieku w wyniku wewnętrznych podziałów Przewóz stał się stolicą samodzielnego księstwa.

Był miastem do połowy XV wieku, fragmenty okazałych murów miejskich zachowały się do czasów współczesnych. Przewóz rozślawiła męczeńska śmierć księcia żagańskiego Baltazara uwięzionego i zagłodzonego przez brata Jana w 1472 roku. Wzajemna nienawiść obu braci, spowodowana niesprawiedliwym podziałem ojcowizny, znalazła ujście w zbrojnym konflikcie o prymat władzy w księstwie. Legenda głosi, że po zdobyciu Żagania, Jan zamknął brata w przewozkiej wieży. Fetując zwycięstwo przypominał sobie o bracie dopiero po dwóch miesiącach – Baltazar już nie żył. Co roku o północy w połowie lipca z wieży rozlega się przeraźliwy krzyk, to Baltazar przeklina swego brata.

Od 1885 roku Przewóz zasłynął jako miejsce festiwali folklorystycznych. Zjeżdżali goście z całych Niemiec. Przez trzy tygodnie wzgórze zamkowe przekształcano w scenę teatralną.

W tym czasie znakomicie prosperowało 11 restauracji, 5 kawiarni, 16 piwiarni i winiarni oraz 3 hotele. Przewozki urząd pocztowy uruchamiał dodatkowe połączenia telefoniczne. W Przewozie mieszkał i pracował Johann Gottlieb Worbs (1760-1833) – jeden z najwybitniejszych historyków Śląska i Łużyc, generalny superintendent prowincji śląskiej.

1.0. *Syntetyczna charakterystyka miejscowości.*

1.1. *Położenie, dane ogólne, powiązanie z otoczeniem.*

Gmina obejmuje obszar **178,00 km²**, w tym:

117,00 km²	- lasy i grunty leśne
------------------------------	-----------------------

44,00 km²	- użytki rolne
17,00 km²	- pozostałe grunty

2.0. *Gmina w statystyce.*

Przekrój statystyczny gminy wg danych Urzędu Gminy przedstawia poniższa tabela (wg stanu na koniec 2002r.):

Powierzchnia gminy ogółem	178 km²
Stan ludności ogółem	3 375
w tym mężczyźni	1 663
Małżeństwa cywilne	2
Małżeństwa wyznaniowe	11
Urodzenia żywe	32
w tym dziewczynek	18
Zgony ogółem	38
w tym kobiet	14
Ludność w wieku przedprodukcyjnym	1 018
Ludność w wieku produkcyjnym	1 943
Ludność w wieku poprodukcyjnym	414
Drogi lokalne gminne	42,50 km
Liczba gospodarstw domowych, w tym:	brak danych
gospodarstwa rolne do 1 ha	brak danych
Dochód budżetu gminy ogółem 2001 rok (w zł.)	6 796 289
Dochód budżetu gminy ogółem 2002 rok (w zł.)	5 783 777
Wydatki gminy na realizację programu profilaktyki rozwiązywania problemów alkoholowych ogółem (w zł.)	55 859
Dochód na 1 mieszkańca w 2001 roku (w zł.)	2 013,72
Dochód na 1 mieszkańca w 2002 roku (w zł.)	1 713,71

3.0. *Działalność produkcyjno-usługowa i budownictwo.*

Na terenie gminy prowadziło działalność gospodarczą na podstawie wpisu do ewidencji działalności gospodarczej **326** podmiotów gospodarczych (stan na koniec 2002 roku).

STRUKTURA PROWADZONEJ DZIAŁALNOŚCI GOSPODARCZEJ PRZEDSTAWIA SIĘ NASTĘPUJĄCO:

WYSZCZEGÓLNIENIE	2002
Placówki handlowe i gastronomiczne	317
Produkcja wyrobów przemysłowych	-
Produkcja wyrobów spożywczych	-
Sadownictwo	-
Usługi transportowe	8
Zakłady produkcyjno - usługowe	1
Inne	-
OGÓŁEM:	326

4.0. *Infrastruktura techniczna.*

4.1. *Transport i komunikacja.*

Szkielet układu drogowego gminy stanowią drogi:

Lp.	rodzaj drogi	długość ogółem w km	w tym utwardzone w km
1.	drogi krajowe	9,659	9,659
2.	drogi wojewódzkie	23,000	23,000
3.	drogi powiatowe	37,328	37,328
4.	drogi gminne	42,500	brak danych

Komunikacja PKS – główne kierunki:

- Żary
- Gozdnicza

Komunikacja PKP - główne kierunki:

- Linia kolejowa obsługuje przewozy towarowe z i do jednostki wojskowej w Potoku.

4.2. *Telekomunikacja.*

- Telekomunikacja Polska S.A.
- Plus GSM
- Polska Telefonia Cyfrowa PTC Era
- Centertel

4.3. *Zaopatrzenie w ciepło.*

Gmina Przewóz nie posiada sieci ciepłowniczej.

4.4. *Zaopatrzenie gminy w gaz.*

Gmina Przewóz nie posiada sieci gazowniczej.

Mieszkańcy gminy korzystają i zaopatrują się w wymienne butle z gazem propan-butan

4.5. *Zaopatrzenie w wodę.*

Długość sieci wodociągowej: **33 km**
Stan sieci: **średni**
Liczba stacji uzdatniania wody: **3 szt.**
Liczba przyłączy prowadzących do budynków: **515**
Ilość ujęć wody: **3 szt.**

Na terenie gminy nie ma wodociągów grupowych.
Nie jest planowana budowa wodociągu grupowego.

4.6. *Kanalizacja.*

Długość sieci kanalizacyjnej:
Przewóz: 1 km Piotrów: 0,7 km
Ilość przyłączy prowadzących do budynków: **26**
Liczba podłączonych gospodarstw domowych: **76**

Planowana jest budowa sieci kanalizacyjnej w gminie przewidziana na lata 2009-2025.

Oczyszczalnie ścieków:

W gminie znajdują się dwie oczyszczalnie ścieków, zlokalizowane w miejscowościach Przewóz oraz Piotrów.

Lp.	Miejscowość	Typ oczyszczalni	Wydajność m ³ /d	Średnia moc przerobowa m ³ /d
1.	Przewóz	biologiczno-mechaniczna	360	80
2.	Piotrów	biologiczno-mechaniczna	250	50

Oczyszczalnie nie są w pełni eksploatowane.

Planowana jest budowa oczyszczalni ścieków w miejscowości Lipna.

4.7. Gospodarka odpadami.

Gmina nie posiada własnego wysypiska śmieci. Gminę obsługują dwie firmy zbierające odpady komunalne:

- SKOTMANN (odpady wywożone do miejscowości Świętoszów),
- PEKOM (odpady wywożone do miejscowości Żary),
- Zakład Komunalny w Przewozie (odpady wywożone do miejscowości Trzebiel).

5.0. Ochrona środowiska przyrodniczego; obszary chronione.

Na terenie gminy ochronie prawnej podlegają:

- Rezerwat Żurawie Bagno
- Rezerwat Nad Młyńską Strugą
- Obszar chronionego krajobrazu
- Rezerwat „Wrzosiec” (na granicy gminy)
- Pomniki przyrody – 13
- Użytki ekologiczne - 5

5.1. Obszary zasobowe.

- kruszywa naturalne
- złoża węgla brunatnego
- cieki wodne
- Skródka
- Brusienica
- Kanał Dobrzański
- Świerczynka
- Młynnica
- Żółta Woda
- Wody podziemne – 315 Chocianów - Gozdnicza

6.0. Obiekty zabytkowe.

Przewóz:

- kościół parafialny
- baszta obronna
- fragmenty murów obronnych

Lipna:

- zespół pałacowy
- kościół filarny

Piotrów:

- kościół z kamienia polnego

Straszów:

- dwór
- ruiny klasztoru

7.0. *Turystyka i baza turystyczna.*

Na terenie gminy nie ma bazy turystycznej.

8.0. *Oświata i wychowanie.*

8.1. *Aktualny stan przedszkoli i placówek przedszkolnych: kl. „O” realizowanych w Szkołach Podstawowych.*

L.p.	Nazwa placówki	Liczba dzieci	Pracownicy pedagogiczni	Pracownicy obsługi i administracji
			(w etatach)	
1.	Gminne Przedszkole w Przewozie	38	2,00	4,00
2.	Szkoła Podstawowa w Lipnej (klasa „0”)	12	1,00	-
3.	Szkoła Podstawowa w Piotrowie (klasa „0”)	13	1,00	-

8.2. *Aktualny wykaz szkół podstawowych i gimnazjalnych.*

L.p.	Nazwa szkoły	Liczba uczniów	Pracownicy pedagogiczni	Pracownicy obsługi i administracji
			(w etatach)	
1.	Szkoła Podstawowa w Piotrowie	55	4,50	2,75
2.	Szkoła Podstawowa w Lipnej	91	8,50	3,25
3.	Szkoła Podstawowa w Przewozie	166	11,50	5,00
4.	Publiczne Gimnazjum w Przewozie	178	14,61	7,00

W gminie Przewóz nie ma placówek ponadgimnazjalnych.

9.0. *Kultura w mieście i gminie.*

9.1. *Placówki kulturalne, w tym świetlice wiejskie.*

- Gminna Biblioteka Publiczna w Przewozie, ul. Sportowa – 1 etat bibliotekarz,
- Gminny Ośrodek Kultury w Przewozie, ul. Sportowa – 1 etat sprzątaczką,
- Świetlice wiejskie w:
 - Lipna,
 - Sanice,
 - Bucze,
 - Straszów,
 - Piotrów,
 - Mielno,
 - Dobrochów,
 - Dąbrowa Łużycka

9.2. Organizacje pozarządowe o charakterze kulturalnym.

W gminie brak jest organizacji pozarządowych o charakterze kulturalnym.

9.3. Zorganizowane grupy przedsięwzięć kulturalnych.

W gminie brak jest zorganizowanych grup tego typu.

9.4. Obiekty kulturalne i ich stan techniczny.

Gminny Ośrodek Kultury, ul. Sportowa – stan dobry
Świetlice wiejskie – stan dobry i dostateczny

10.0. Ochrona zdrowia.

Na terenie Gminy Przewóz znajduje się Niepubliczny Zakład Opieki Zdrowotnej „Nowa-Med.”, zlokalizowany przy ulicy Wojska Polskiego 15.

11.0. Pomoc społeczna w gminie.

Na terenie gminy Przewóz nie funkcjonują żadne placówki opiekuńcze i opiekuńczo-wychowawcze. Zadania z zakresu pomocy społecznej realizowane są wyłącznie przez Ośrodek Pomocy Społecznej, który mieści się w siedzibie Urzędu Gminy usytuowanego w centrum miejscowości Przewóz, pl. Partyzantów 1

Dla osób niepełnosprawnych na wózkach jest specjalny podjazd, szeroki drzwi, dostosowane toalety. W Ośrodku Pomocy Społecznej zatrudnionych jest 3 pracowników.

Do najważniejszych zadań realizowanych przez pracowników OPS należy:

- praca socjalna
- świadczenia pieniężne i w naturze
- usługi opiekuńcze
- dozywanie dzieci w szkołach
- od 1.12.2003 r. – realizacja dodatków mieszkaniowych.

Na terenie gminy Przewóz funkcjonują 4 rodziny zastępcze, w których przebywa 4 dzieci.

UDZIELONE ŚWIADCZENIA – ZADANIA ZLECONE GMINOM – ZA 2002 ROK

FORMY POMOCY		LICZBA OSÓB, KTÓRYM PRYZNANO DECYZJĄ ŚWIAD.	LICZBA ŚWIADCZEŃ	KWOTA ŚWIADCZEŃ W ZŁ	LICZBA RODZIN	LICZBA OSÓB W RODZINACH
0		1	2	3	4	5
RAZEM	01	109	x	197 452	107	469
ZASIŁKI STAŁE – ogółem:	02	7	70	28 936	7	33
ZASIŁKI STAŁE WYRÓWNAWCZE – ogółem:	03	4	23	8 582	4	8
ZASIŁEK OKRESOWY GWARANTOWANY:	04	x	x	x	x	x
ZASIŁEK OKRESOWY SPECJALNY	05	x	x	x	x	x
ZASIŁKI OKRESOWE – ogółem, w tym przyznane z powodu:	06	76	334	74 500	76	329
	Braku możliwości zatrudnienia	07	71	69 900	71	304
	Długotrwałej choroby	08	2	550	2	2
	Niepełnosprawności	09	x	x	x	x
RENTA SOCJALNA:	10	18	175	70 452	17	72
ZASIŁEK Z TYTUŁU OCHRONY MACIERZYŃSTWA – ogółem, w tym:	11	14	61	14 982	14	70
MACIERZYŃSKI ZASIŁEK OKRESOWY, w tym dla:	12	14	46	11 936	14	70
	matki dziecka	13	14	11 936	14	70
	ojca dziecka	14	x	x	x	x
	osoby przysposabiającej	15	x	x	x	x
	osoby w ramach rodziny zastępczej	16	x	x	x	x
MACIERZYŃSKI ZASIŁEK JEDNORAZOWY, w tym dla:	17	14	15	3 046	14	70
	matki dziecka	18	14	3 046	14	70
	ojca dziecka	19	x	x	x	x
	osoby przysposabiającej	20	x	x	x	x
	osoby w ramach rodziny zastępczej	21	x	x	x	x
ZASIŁKI CELOWE W FORMIE BILETU KREDYTOWEGO	22	x	x	x	x	x
ZASIŁKI CELOWE NA POKRYCIE WYDATKÓW POWSTAŁYCH W WYNIKU KLĘSKI ŻYWIOŁOWEJ LUB EKOLOGICZNEJ	23	x	x	x	x	x
SPECJALISTYCZNE USŁUGI OPIEKUŃCZE PRZYSŁUGUJĄCE NA PODSTAWIE PRZEPISÓW O OCHRONIE ZDROWIA PSYCHICZNEGO	24	x	x	x	x	x
ZASIŁKI RODZINNE I PIELEGNACYJNE razem /wiersze 26+27/	25	x	x	11 232	x	x
ZASIŁKI RODZINNE	26	7	38	1 596	4	12

ZASIŁKI PIEŁĘGNACYJNE	27	11	71	9 636	11	36
POMOC DLA KOMBATANTÓW	28	x	x	x	x	x

UDZIELONE ŚWIADCZENIA – ZADANIA WŁASNE GMIN – ZA 2002 ROK

FORMY POMOCY		LICZBA OSÓB, KTÓRYM PRZYZNANO DECYZJĄ ŚWIAD.	LICZBA ŚWIADCZEŃ	KWOTA ŚWIADCZE Ń W ZŁ	LICZBA RODZIN	LICZBA OSÓB W RODZINACH
0		1	2	3	4	5
RAZEM	01	451	x	127 435	191	774
SCHRONIENIE	02	x	x	x	x	x
POSIŁEK OGÓŁEM, w tym:	03	260	19 887	34 255	122	511
Dla dzieci i młodzieży w okresie nauki w szkole	04	260	19 887	34 255	122	511
UBRANIE	05	x	x	x	x	x
USŁUGI OPIEKUŃCZE OGÓŁEM, w tym:	06	5	5 556	53 180	5	6
Specjalistyczne usługi opiekuńcze	07	x	x	x	x	x
POMOC FINANSOWA NA POKRYCIE WYDATKÓW NA ŚWIADCZENIA ZDROWOTNE W PUBLICZNYCH ZAKŁADACH OPIEKI ZDROWOTNEJ	08	x	x	x	x	x
ZASIŁKI CELOWE NA POKRYCIE WYDATKÓW POWSTAŁYCH W WYNIKU ZDARZENIA LOSOWEGO	09	2	2	300	2	2
SPRAWIENIE POGRZEBU	10	x	x	x	x	x
INNE ZASIŁKI CELOWE I W NATURZE ogółem*, w tym:	11	125	x	39 700	124	529
Zasiłki specjalne celowe	12	2	2	300	2	2
Pomoc na ekonomiczne usamodzielnienie – ogółem, w tym:	13	x	x	x	x	x
W naturze	14	x	x	x	x	x
Jednorazowy zasiłek celowy	15	x	x	x	x	x
Pożyczka nie oprocentowana	16	x	x	x	x	x
PORADNICTWO SPECJALISTYCZNE W SZCZEGÓLNOŚCI PRAWNE I PSYCHOLOGICZNE	17	x	x	x	x	x
POMOC W ZAŁATWIANIU SPRAW URZĘDOWYCH I INNYCH	18	x	x	x	26	85
PRACA SOCJALNA	19	x	x	x	12	68

* - bez świadczeń przyznanych w ramach zadań obowiązkowych, tzn. wymienionych w wierszach 02-10

Liczba rodzin i osób objętych pomocą społeczną w 2002 r.

Wyszczególnienie	Liczba osób, którym przyznano decyzją świadczenia	Liczba rodzin		Liczba osób w rodzinach.
		Ogółem	w tym na wsi	
Świadczenia przyznane w ramach zadań i zleconych i zadań własnych (bez względu na ich rodzaj, formę, liczbę oraz źródło finansowania).	499	239	239	974
Świadczenia przyznane w ramach zadań zleconych bez względu na ich rodzaj, formę i liczbę.	109	107	107	469
Świadczenia przyznane w ramach zadań własnych bez względu na ich rodzaj, formę i liczbę.	451	191	191	774
Pomoc udzielana w postaci pracy socjalnej – ogółem:	x	12	12	68
w tym: wyłącznie w postaci pracy socjalnej.	x	x	x	x

POWODY PRYZNANIA POMOCY W 2002 ROKU

Lp.	Powód trudnej sytuacji	Liczba rodzin		Liczba osób w rodzinie
		ogółem	w tym na wsi	
1	Ubóstwo	178	178	745
2	Sieroctwo	x	x	x
3	Bezdomność	1	1	1
4	Potrzeba ochrony macierzyństwa	16	16	86
5	Bezrobocie	101	101	449
6	Niepełnosprawność	32	32	102
7	Długotrwała choroba	3	3	8
8	Bezradność w sprawach opiekuńczo – wychowawczych i prowadzeniu gospodarstwa domowego ogółem, w tym:	34	34	198
9	- rodziny niepełne	14	14	82
10	- rodziny wielodzietne	21	21	137
11	Alkoholizm	5	5	21
12	Narkomania	x	x	x
13	Trudności w przystosowaniu po	2	2	2

	opuszczeniu Zakładu Karnego			
14	Kłeska żywiołowa lub ekologiczna	x	x	x

12.0. Bezpieczeństwo publiczne.

Okres		2001	2002
Liczba popełnionych przestępstw	ogółem	48	54
	w tym przez nieletnich	1	3
Liczba ustalonych przestępców	ogółem	30	34
	w tym nieletnich	1	2
Liczba zatrzymanych nietrzeźwych	ogółem	19	6
	w tym nieletnich	0	0
Liczba narkomanów	ogółem	0	0

13.0. Rynek pracy i bezrobocie.

13.1. Struktura bezrobotnych według stanu na 31.12.2002r.

W Powiatowym Urzędzie Pracy w Żarach zarejestrowanych było **436** osób, w tym **252** kobiety.

Prawo do zasiłku posiadało: **83** osoby, w tym **35** kobiet.

Stopa bezrobocia w Powiecie Żarskim wynosiła: **30,00 %**

Odsetek bezrobocia w Gminie Przewóz wynosił: **21,9 %**

Struktura osób bezrobotnych w Gminie Przewóz wg wykształcenia:

Wykształcenie	Wyższe	Policealne i średnie zawodowe	Średnie ogólnokształcące	Zasadnicze zawodowe	Gimnazjalne i poniżej	Absolwenci
Osoby	4	85	11	182	154	16
w tym kobiety	3	69	8	88	84	10

Zwolnienia z przyczyn dotyczących zakładu pracy: **19** osób, w tym **7** kobiet.

13.2. Struktura bezrobotnych według stanu na 31.06.2003r.

W Powiatowym Urzędzie Pracy w Żarach zarejestrowanych było **421** osób, w tym **230** kobiet.

Prawo do zasiłku posiadało: **77** osób, w tym **23** kobiety.

Stopa bezrobocia w Powiecie Żarskim wynosiła: **29,66 %**

Odsetek bezrobocia w Gminie Przewóz wynosił: **21,7 %**

Struktura osób bezrobotnych w Gminie Przewóz wg wykształcenia:

Wykształcenie	Wyższe	Policealne i średnie zawodowe	Średnie ogólnokształcące	Zasadnicze zawodowe	Gimnazjalne i poniżej	Absolwenci
Osoby	1	92	12	172	144	7
w tym kobiety	1	65	6	84	74	-

Zwolnienia z przyczyn dotyczących zakładu pracy: **16** osób, w tym **7** kobiet.



GMINA TRZEBIEL

Gmina położona w zachodniej części powiatu żarskiego graniczy z pięcioma innymi gminami: Brody, Tuplice, Lipinki Łużyckie, Przewóz, Łęknica, natomiast zachodnią granicę gminy wzdłuż Nysy Łużyckiej stanowi granica państwowa z Niemcami.

Gmina Trzebiel liczy 28 wsi sołeckich: Buczyny, Chudzowice, Chwaliszowice, Czaple, Dębinka, Gniewoszyce, Jasionów, Jędrzychowice, Jędrzychowiczki, Kałki, Kamienica, Karsówka, Królów, Łuków, Marcinów, Mieszków, Niwica, Nowe Czaple z Bronowicami, Olszyna, Przewoźniki, Rytwiny, Siedlec z Bukowiną, Stare Czaple, Strzeszowice, Trzebiel, Włostowice, Żarki Małe, Żarki Wielkie. Strategiczne znaczenie gminy podkreśla przebiegająca przez nią autostrada A12

Trzebiel założony w 1301 roku należał do arcybiskupa magdeburskiego. 20 sierpnia 1318 roku Trzebiel otrzymał przywilej sądowniczy, od tego czasu do końca XVII wieku miasto posiadało prawo gardła - samorząd miejski miał w swoim ręku instrument wykonywania wyroków sądowych. W 1329 roku panem ziemskim Trzebiela został Albrecht von Hakeborn. Od 1402 roku Trzebiel był własnością łużyckiej rodziny Biebersteinów, później Promnitzów.

W tym okresie (XV-XVIII w.) Trzebiel razem z Żarami funkcjonował jako wolne państwo stanowe. Następnie został podporządkowany Saksonii i kolejno - Prusom. W 1871 roku do Trzebiela zawitała kolej. Prawa miejskie utracił w 1945 roku.

Na terenie gminy znajduje się blisko 100 różnych akwenów wchodzących w skład jedynej w Polsce Pojezierza Antropogenicznego. Stwarzają one warunki do kąpieli, uprawiania sportów wodnych oraz amatorskiego wędkarstwa.

1.0. Syntetyczna charakterystyka miejscowości.

1.1. Położenie, dane ogólne, powiązanie z otoczeniem.

Gmina obejmuje obszar **166,60 km²**, w tym:

86,02 km²	- lasy i grunty leśne
66,94 km²	- użytki rolne

13,64 km²	- pozostałe grunty
-----------------------------	---------------------------

2.0. *Gmina w statystyce.*

Przekrój statystyczny gminy wg danych Urzędu Gminy przedstawia poniższa tabela (wg stanu na koniec 2002r.):

Powierzchnia gminy ogółem	166,60 km²
Stan ludności ogółem	6 083
w tym mężczyźni	2 981
Małżeństwa cywilne	1
Małżeństwa wyznaniowe	52
Urodzenia żywe	62
w tym dziewczynek	27
Zgony ogółem	68
w tym kobiet	25
Ludność w wieku przedprodukcyjnym	1 541
Ludność w wieku produkcyjnym	3 580
Ludność w wieku poprodukcyjnym	962
Drogi lokalne gminne	85,0 km
Liczba gospodarstw domowych, w tym:	1 178
gospodarstwa rolne do 1 ha	650
Dochód budżetu gminy ogółem 2001 rok (w zł.)	6 861 097
Dochód budżetu gminy ogółem 2002 rok (w zł.)	7 465 841
Wydatki gminy na realizację programu profilaktyki rozwiązywania problemów alkoholowych ogółem (w zł.)	235 305
Dochód na 1 mieszkańca w 2001 roku (w zł.)	1 144
Dochód na 1 mieszkańca w 2002 roku (w zł.)	1 227

3.0. *Działalność produkcyjno-usługowa i budownictwo.*

Na terenie gminy prowadziło działalność gospodarczą na podstawie wpisu do ewidencji działalności gospodarczej **29** podmiotów gospodarczych (stan na koniec 2002 roku).

STRUKTURA PROWADZONEJ DZIAŁALNOŚCI GOSPODARCZEJ PRZEDSTAWIA SIĘ NASTĘPUJĄCO:

WYSZCZEGÓLNIENIE	2002
Placówki handlowe i gastronomiczne	13
Produkcja wyrobów przemysłowych	-
Produkcja wyrobów spożywczych	-
Sadownictwo	-
Usługi transportowe	3
Zakłady produkcyjno - usługowe	10
Inne	3
OGÓŁEM:	29

4.0. *Infrastruktura techniczna.*

4.1. *Transport i komunikacja.*

Szkielet układu drogowego gminy stanowią drogi:

Lp.	rodzaj drogi	długość ogółem w km	w tym utwardzone w km
1.	drogi krajowe	38,532	38,532
2.	drogi wojewódzkie	9,800	9,800
3.	drogi powiatowe	63,739	63,739
4.	drogi gminne	85,000	22,600

Pozostałe drogi gminne podzielono według ważności i funkcji:

- drogi podstawowe: **85 km**
- drogi pomocnicze: **210 km (wewnętrzne)**

Komunikacja PKS – główne kierunki:

Żary – Trzebiel - Łęknica

Żary – Niwica - Łęknica

Komunikacja PKP - główne kierunki:

Żary – Tuplice - Forst

4.2. Telekomunikacja

Głównym operatorem jest Telekomunikacja Polska S.A.
Ponadto w gminie działa Polska Telefonia Cyfrowa ERA Sp. z o. o.

4.3. Zaopatrzenie w ciepło.

Na terenie Gminy znajdują się indywidualne kotłownie (w każdym budynku).
Gmina nie posiada kotłowni centralnej.

4.4. Zaopatrzenie gminy w gaz

Gmina nie posiada sieci gazownicze.

4.5. Zaopatrzenie w wodę.

Długość sieci wodociągowej:	59,3 km
Stan sieci:	dobry
Liczba stacji uzdatniania wody:	4 szt.
Liczba przyłączy prowadzących do budynków:	825
Ilość ujęć wody:	8 szt.

Na terenie gminy istnieją wodociągi grupowe:

Trzebiel – Trzebiel – Kałki

Czaple – Czaple, W. Czaple, Bronowiece, Pustków, Włostowice, Niwica, Chwaliszowice

Żarki Wielkie – Żarki Wielkie, Żarki Małe, Buczyny, Stare Czaple

Rytwiny – Dębinka, Chudzowice, Rytwiny

Na terenie gminy planowana jest odbudowa wodociągu grupowego.

4.6. Kanalizacja.

W gminie nie ma sieci kanalizacyjnej.

Gmina posiada koncepcję programową gospodarki ściekami, kierując ścieki do istniejących oczyszczalni w Łęknicy oraz na przejściu granicznym w Olszynie oraz budowę oczyszczalni w Dębinie i Gniewoszycach.

Oczyszczalnie ścieków:

Gmina nie posiada oczyszczalni ścieków. Mieszkańcy gminy używają zbiorników bezodpływowych.
Przewiduje się przejęcie i modernizację oczyszczalni w Olsztynie.

4.7. Gospodarka odpadami.

Trzebiel korzysta z wysypiska śmieci we Buczynie.

Powierzchnia: **0,81 ha**

Stan wypełnienia: **ok. 25%**

Termin użytkowania: **2012 r.**

Na wysypisku występuje segregacja odpadów.

Ilość składowanych odpadów: **2 MG/rok**

Miesięczna ilość odpadów: **ok. 660 m³**

rodzaj odpadów: **niesegregowane odpady komunalne**

Rodzaj segregacji: **tworzywa sztuczne**

Utylizacja: **brak**

Miejscowości korzystające z wysypiska: **teren Gminy Trzebiel**

Nie planuje się inwestycji na wysypisku śmieci.

5.0. Ochrona środowiska przyrodniczego; obszary chronione.

Na terenie gminy ochronie prawnej podlegają:

1. Park Krajobrazowy „Łuk Mużakowa”
2. Pomniki Przyrody:
 - gład narzutowy w Kamienicy (Nr 137)
 - Dąb w m. Siedlec (Nr 490)
 - Dąb w m. Siedlec (Nr 491)
 - Lipa w m. Strzeszowice (Nr 494)

5.1. Obszary zasobowe.

W gminie jest 99 zbiorników wodnych, w tym:

- 5 zbiorników retencyjnych przeciw powodziowych,
- 8 zbiorników przeciw pożarowych,
- 41 stawów hodowlanych,
- 23 zbiorniki poeksploatacyjne,
- 22 stawy wędkarskie.

Powierzchnia (ha): 240 ha wody stojące, 102 ha rowy, 28 ha wody płynące

Zlewnia rzeki Nysy Łużyckiej pow. 2 046 km², zlewnia rzeki Skroda 0,219 km²

Złoża: węgiel brunatny, żwir, gliny ogniotrwałe.

6.0. *Obiekty zabytkowe.*

Trzebiel:

- Zameczek ul. Zamkowa
- Pałac
- Obwarownia
- Baszta obronna
- Dom ul. Żarska 11
- Dom ul. Żarska 13
- Dom ul. Żarska 15
- Dom ul. Żarska 16
- Dom ul. Żarska 20
- Szubienica

Buczyny – zagroda nr 7

Bronowice – Pola Bronowicke

Chudzowice – chata drewniana nr 4

Dębinka: - zespół pałacowy, kościół z dzwonnica

Królów – dom nr10 i obora

Jasionów – chata nr 17

Marcinów – chata drewniana nr 11

Mieszków – dwór

Niwica – kościół

Stare Czaple – dwór

Strzeszowice – kościół

Żarki Wielkie – kościół, plebania, chałupa drewniana

7.0. *Turystyka i baza turystyczna.*

W gminie znajduje się Gospodarstwo Agroturystyczne – Żarki Wielkie ul. Zwycięstwa 3 A
liczba miejsc noclegowych - 13

8.0. *Oświata i wychowanie.*

8.1. *Aktualny stan przedszkoli i placówek przedszkolnych: kl. „O” realizowanych w Szkołach Podstawowych.*

L.p.	Nazwa placówki	Liczba dzieci	Pracownicy pedagogiczni	Pracownicy obsługi i administracji
			(w etatach)	
1.	Publiczne Przedszkole Samorządowe Trzebiel	66	4,00	4,50
2.	Kl. „O” przy Szkole Podstawowej Nowe Czaple		2,00	-
3.	Kl. „O” przy Szkole Podstawowej w Niwicy		1,00	-

8.2. Aktualny wykaz szkół podstawowych i gimnazjalnych.

L.p.	Nazwa szkoły	Liczba uczniów	Pracownicy pedagogiczni	Pracownicy obsługi i administracji
			(w etatach)	
1.	Publiczne Gimnazjum Żarki Wielkie	233	19,00	5,00
2.	Szkoła Podstawowa w Trzebielu	220	20,50	7,50
3.	Szkoła Podstawowa w Nowych Czaplach	159	11,00	7,50
4.	Szkoła Podstawowa w Niwicy	112	10,00	7,00

Na terenie Gminy Trzebiele nie ma szkół ponadgimnazjalnych.

9.0. Kultura w gminie.

9.1. Placówki kulturalne, w tym świetlice wiejskie.

W gminie znajdują się Świetlice wiejskie, zlokalizowane w miejscowościach: Jędrzychowiczki, Jędrzychowice, Królów, Strzeszowice, Rytwiny, Siedlec, Jasionów, Marcinów, Niwica, Trzebiele, Włostowice, Przewoźniki, Karsówka, Chwaliszowice, Bronowice, Żarki Wielkie, Dębinka. Świetlice wiejskie znajdują się pod opieką Sołtysów i rad sołeckich, jedynie świetlicę w Trzebielu wynajmuje bezpośrednio Urząd Gminy.

9.2. Organizacje pozarządowe o charakterze kulturalnym.

Koła Gospodyń Wiejskich w Żarkach Wielkich.

9.3. Zorganizowane grupy przedsięwzięć kulturalnych

Zespół folklorystyczny „Żurawianki” w Żarkach Wielkich

9.4. Obiekty kulturalne i ich stan techniczny.

Dziewięć świetlic wiejskich w miejscowościach: Trzebiele, Żarki Wielkich, Bronowice, Jasionów, Dębinka, Rytwiny, Jędrzychowice, Krasówka, Strzeszowice. Cztery świetlice przy remizach OSP w: Żarkach Wielkich, Trzebielu, Niwicy i Dębince. Boiska sportowe: Trzebiele, Żarki Wielkie, Chwaliszewice, Nowe Czaple.

10.0. Ochrona zdrowia.

Niepubliczny Zakład Opieki Zdrowotnej „Medikus” – Trzebiel, Niwica, Nowe Czaple.
Prywatna Praktyka Stomatologiczna w Trzebielu.

11.0. Pomoc społeczna w gminie

Na terenie gminy nie ma żadnego Domu Pomocy Społecznej, wnioski kierowane są do Powiatowego Centrum Pomocy Rodzinie w Żarach.

W gminie działa Ośrodek Pomocy Społecznej, który znajduje się w Urzędzie Gminy na parterze ul. Żarska 41 68-212 Trzebiel.

Zatrudnienie: 1 kierownik, 3 pracowników, socjalnych na pełen etat, 5 opiekunek sprawujących opiekę nad chorymi w domu (łącznie 3,5 etatu).

Zadania z pomocy społecznej w gminie realizowane są w całości przez OSP.

Na terenie gminy zamieszkuje 9 rodzin zastępczych, gdzie przebywa 13 dzieci.

Placówki opiekuńczo-wychowawcze:

Świetlice socjoterapeutyczne:

1.Szkoła Podstawowa w Niwicy

Liczba uczestników 20-30 dzieci

Zatrudnione: 1 osoba

2.Remiza Strażacka – Żarki Wielkie

Liczba uczestników 15 dzieci

Zatrudnienie: 1 osoba

3.Świetlica wiejska w Bronowicach

Liczba uczestników 22 dzieci

Zatrudnienie: 1 osoba

4.Świetlica wiejska w Dębinie

Liczba uczestników 12 dzieci

Zatrudnienie: 1 osoba

Punkt Konsultacyjno-Informacyjny dla osób uzależnionych od alkoholu i ich rodzin

ul. Strzelecka 10 b 68-212 Trzebiel

Zatrudnienie: 3 osoby (terapeuta od uzależnień, pracownik socjalny, pedagog).

W/w punkty i świetlice finansowane są z funduszu profilaktyki przeciwdziałania uzależnieniom.

UDZIELONE ŚWIADCZENIA – ZADANIA ZLECONE GMINOM – ZA 2002 ROK

FORMY POMOCY		LICZBA OSÓB, KTÓRYM PRZYZNANO DECYZJĄ ŚWIAD.	LICZBA ŚWIADCZEŃ	KWOTA ŚWIADCZEŃ W ZŁ	LICZBA RODZIN	LICZBA OSÓB W RODZINACH
0		1	2	3	4	5
RAZEM	01	223	x	379 479	212	822
ZASIŁKI STAŁE – ogółem:	02	6	72	29 736	6	25
ZASIŁKI STAŁE WYRÓWNAWCZE – ogółem:	03	12	123	27 045	12	33
ZASIŁEK OKRESOWY GWARANTOWANY:	04	6	37	15 082	5	13
ZASIŁEK OKRESOWY SPECJALNY	05	x	x	x	x	x
ZASIŁKI OKRESOWE – ogółem, w tym przyznane z powodu:	06	146	547	85 377	141	576
	Braku możliwości zatrudnienia	07	136	520	131	541
	Długotrwałej choroby	08	10	27	4 009	10
	Niepełnosprawności	09	x	x	x	x
RENTA SOCJALNA:	10	45	492	193 129	42	137
ZASIŁEK Z TYTUŁU OCHRONY MACIERZYŃSTWA – ogółem, w tym:	11	26	106	29 110	26	103
MACIERZYŃSKI ZASIŁEK OKRESOWY, w tym dla:	12	26	82	24 358	26	103
	matki dziecka	13	26	82	24 358	26
	ojca dziecka	14	x	x	x	x
	osoby przysposabiającej	15	x	x	x	x
	osoby w ramach rodziny zastępczej	16	x	x	x	x
MACIERZYŃSKI ZASIŁEK JEDNORAZOWY, w tym dla:	17	24	24	4 752	24	99
	matki dziecka	18	24	4 752	24	99
	ojca dziecka	19	x	x	x	x
	osoby przysposabiającej	20	x	x	x	x
	osoby w ramach rodziny zastępczej	21	x	x	x	x
ZASIŁKI CELOWE W FORMIE BILETU KREDYTOWEGO	22	x	x	x	x	x
ZASIŁKI CELOWE NA POKRYCIE WYDATKÓW POWSTAŁYCH W WYNIKU KLĘSKI ŻYWIŁOWEJ LUB EKOLOGICZNEJ	23	x	x	x	x	x
SPECJALISTYCZNE USŁUGI OPIEKUŃCZE PRZYSŁUGUJĄCE NA PODSTAWIE PRZEPISÓW O OCHRONIE ZDROWIA PSYCHICZNEGO	24	x	x	x	x	x
ZASIŁKI RODZINNE I PIEŁĘGNACYJNE razem /wiersze 26+27/	25	x	x	18 100	x	x
ZASIŁKI RODZINNE	26	2	42	1 872	2	10
ZASIŁKI PIEŁĘGNACYJNE	27	12	119	16 228	11	25
POMOC DLA KOMBATANTÓW	28	x	x	x	x	x

UDZIELONE ŚWIADCZENIA – ZADANIA WŁASNE GMIN – ZA 2002 ROK

FORMY POMOCY		LICZBA OSÓB, KTÓRYM PRYZNANO DECYZJĄ ŚWIAD.	LICZBA ŚWIADCZEŃ	KWOTA ŚWIADCZE Ń W ZŁ	LICZBA RODZIN	LICZBA OSÓB W RODZINACH
0		1	2	3	4	5
RAZEM	01	549	x	177 713	293	1 113
SCHRONIENIE	02	x	x	x	x	x
POSIŁEK OGÓŁEM, w tym:	03	291	34 382	52 807	165	759
Dla dzieci i młodzieży w okresie nauki w szkole	04	291	34 382	52 807	165	759
UBRANIE	05	x	x	x	x	x
USŁUGI OPIEKUŃCZE OGÓŁEM, w tym:	06	16	6 338	56 035	16	18
Specjalistyczne usługi opiekuńcze	07	x	x	x	x	x
POMOC FINANSOWA NA POKRYCIE WYDATKÓW NA ŚWIADCZENIA ZDROWOTNE W PUBLICZNYCH ZAKŁADACH OPIEKI ZDROWOTNEJ	08	x	x	x	x	x
ZASIŁKI CELOWE NA POKRYCIE WYDATKÓW POWSTAŁYCH W WYNIKU ZDARZENIA LOSOWEGO	09	1	1	500	1	5
SPRAWIENIE POGRZEBU	10	x	x	x	x	x
INNE ZASIŁKI CELOWE I W NATURZE ogółem*, w tym:	11	244	x	58 371	232	891
Zasiłki specjalne celowe	12	x	x	x	x	x
Pomoc na ekonomiczne usamodzielnienie – ogółem, w tym:	13	x	x	x	x	x
W naturze	14	x	x	x	x	x
Jednorazowy zasiłek celowy	15	x	x	x	x	x
Pożyczka nie oprocentowana	16	x	x	x	x	x
PORADNICTWO SPECJALISTYCZNE W SZCZEGÓLNOŚCI PRAWNE I PSYCHOLOGICZNE	17	x	x	x	x	x
POMOC W ZAŁATWIANIU SPRAW URZĘDOWYCH I INNYCH	18	x	x	x	19	51
PRACA SOCJALNA	19	x	x	x	196	488

* - bez świadczeń przyznanych w ramach zadań obowiązkowych, tzn. wymienionych w wierszach 02-10

Liczba rodzin i osób objętych pomocą społeczną w 2002 r.

Wyszczególnienie	Liczba osób, którym przyznano decyzją świadczenia	Liczba rodzin		Liczba osób w rodzinach.
		Ogółem	w tym na wsi	
Świadczenia przyznane w ramach zadań i zleconych i zadań własnych (bez względu na ich rodzaj, formę, liczbę oraz źródło finansowania).	644	366	366	1 345
Świadczenia przyznane w ramach zadań zleconych bez względu na ich rodzaj, formę i liczbę.	223	212	212	822
Świadczenia przyznane w ramach zadań własnych bez względu na ich rodzaj, formę i liczbę.	549	293	293	1 113
Pomoc udzielana w postaci pracy socjalnej – ogółem:	x	196	196	488
w tym: wyłącznie w postaci pracy socjalnej.	x	88	88	301

POWODY PRYZNANIA POMOCY W 2002 ROKU

Lp.	Powód trudnej sytuacji	Liczba rodzin		Liczba osób w rodzinie
		ogółem	w tym na wsi	
1	Ubóstwo	298	298	1 252
2	Sieroctwo	x	x	x
3	Bezdomność	1	1	1
4	Potrzeba ochrony macierzyństwa	47	47	203
5	Bezrobocie	249	249	973
6	Niepełnosprawność	82	82	277
7	Długotrwała choroba	56	56	201
8	Bezradność w sprawach opiekuńczo – wychowawczych i prowadzeniu gospodarstwa domowego ogółem, w tym:	195	195	806
9	- rodziny niepełne	60	60	197
10	- rodziny wielodzietne	41	41	284
11	Alkoholizm	35	35	113
12	Narkomania	x	x	x
13	Trudności w przystosowaniu po opuszczeniu Zakładu Karnego	2	2	6
14	Kłęsa żywiołowa lub ekologiczna	x	x	x

TYPY RODZIN OBJĘTYCH POMOCĄ SPOŁECZNĄ W 2002 ROKU

WYSZCZEGÓLNIENIE			LICZBA RODZIN		LICZBA OSÓB W RODZINACH
			OGÓŁEM	w tym: NA WSI	
0			1	2	3
RODZINY OGÓŁEM /wiersz 2+3+4+5+6+7/		1	454	454	1 645
	o liczbie osób: 1	2	63	63	63
	2	3	59	59	118
	3	4	102	102	305
	4	5	100	100	400
	5	6	71	71	355
	6 i więcej	7	59	59	404
w tym /z wiersza 1/ rodziny z dziećmi ogółem /wiersz 9+10+11+12+13+14+15/		8	276	276	1 173
	o liczbie dzieci: 1	9	81	81	247
	2	10	90	90	329
	3	11	64	64	313
	4	12	30	30	201
	5	13	3	3	59
	6	14	3	3	24
	7 i więcej	15	-	-	-
RODZINY NIEPEŁNE OGÓŁEM /wiersz 17+18+19+20/		16	60	60	197
	o liczbie dzieci: 1	17	26	26	68
	2	18	21	21	69
	3	19	10	10	43
	4 i więcej	20	3	3	17
RODZINY EMERYTÓW I RENCISTÓW OGÓŁEM /WIERSZ 22+23+24+25/		21	129	129	419
	o liczba osób: 1	22	28	28	28
	2	23	15	15	30
	3	24	38	38	114
	4 i więcej	25	48	48	247

UWAGA: w działach 3,4, i 5 uwzględniono osoby otrzymujące świadczenia z pomocy społecznej z wyłączeniem osób otrzymujących wyłącznie zasiłki rodzinne i pielęgnacyjne lub pomoc dla kombatantów.

12.0. Bezpieczeństwo publiczne.

Okres		2001	2002
Liczba popełnionych przestępstw	ogółem	193	149
	w tym przez nieletnich	5	10
Liczba ustalonych przestępców	ogółem	160	112
	w tym nieletnich	5	10
Liczba zatrzymanych nietrzeźwych	ogółem	61	38
	w tym nieletnich	0	0
Liczba narkomanów	ogółem	0	1

13.0. Rynek pracy i bezrobocie.

13.1. Struktura bezrobotnych według stanu na 31.12.2002r.

W Powiatowym Urzędzie Pracy w Żarach zarejestrowanych było **771** osób, w tym **370** kobiet.

Prawo do zasiłku posiadało: **146** osób, w tym **55** kobiet.

Stopa bezrobocia w Powiecie Żarskim wynosiła: **30,00 %**

Odsetek bezrobocia w Gminie Trzebień wynosił: **21,5 %**

Struktura osób bezrobotnych w Gminie Trzebień wg wykształcenia:

Wykształcenie	Wyższe	Policealne i średnie zawodowe	Średnie ogólnokształcące	Zasadnicze zawodowe	Gimnazjalne i poniżej	Absolwenci
Osoby	5	116	31	282	337	24
w tym kobiety	3	74	23	105	168	12

Zwolnienia z przyczyn dotyczących zakładu pracy: **31** osób, w tym **9** kobiet.

13.2. Struktura bezrobotnych według stanu na 31.06.2003r.

W Powiatowym Urzędzie Pracy w Żarach zarejestrowanych było **757** osób, w tym **379** kobiet.

Prawo do zasiłku posiadało: **111** osób, w tym **42** kobiety.

Stopa bezrobocia w Powiecie Żarskim wynosiła: **29,66 %**

Odsetek bezrobocia w Gminie Trzebień wynosił: **21,1 %**

Struktura osób bezrobotnych w Gminie Trzebień wg wykształcenia:

Wykształcenie	Wyższe	Policealne i średnie zawodowe	Średnie ogólnokształcące	Zasadnicze zawodowe	Gimnazjalne i poniżej	Absolwenci
Osoby	10	118	34	268	327	21
w tym kobiety	7	75	25	106	166	14

Zwolnienia z przyczyn dotyczących zakładu pracy: **24** osób, w tym **10** kobiet.



GMINA TUPLICE

Gmina położona w środkowej części powiatu żarskiego, sąsiaduje z gminami: Lubsko, Jasień, Lipinki Łużyckie, Trzebiel, Brody. Podzielona jest na 13 sołectw: Łazy, Gręzawa, Nowa Rola, Świbinki, Drzeniów, Czarna, Cielmów, Chlebice, Grabów, Matuszewice, Chelmica, Jagłowice, Tuplice.

Gmina Tuplice podpisała umowę o współpracy z niemiecką gminą Hornow / Simmersdorf, jest członkiem Euroregionu Sprewa-Nysa-Bóbr. Przez gminę przebiega międzynarodowa trasa A12.

Pierwsze pisemne wzmianki o Tuplicach pochodzą z 1346 roku; wymienione zostały jako Dewplicze w annałach miśnieńskich. Już wtedy Dewplicze Magna (Tuplice Wielkie) były parafią. Osadą targową z ograniczonymi prawami miejskimi stały się w 1678 roku za sprawą Christiana Sasko - Merseburskiego. Najwcześniej znanymi właścicielami Tuplic byli bracia von Mezterode. Ich prawa kwestionował Mateusz von Biberstein, zajmując zbrojnie Tuplice w 1495 roku. Rozkwit miasteczka nastąpił za czasów Wacława Ulryka Biebersteina w połowie XVII wieku. W 1678 roku Tuplice otrzymały ograniczone prawa miejskie, przestały być miastem w roku 1954. W 1747 roku otwarto stałą szkołę kształcącą na poziomie elementarnym. W 1880 roku robotnicy pracujący przy rozbudowie tuplickiego dworca kolejowego znaleźli rzymską monetę z brązu, pochodzącą z czasów cesarza Trajana (98-117 po Chr.). Prawdopodobnie już wtedy istniał szlak handlowy wiodący na wschód, mający powiązania ze słynnym rzymskim szlakiem bursztynowym. W latach czterdziestych XIX wieku Tuplice liczyły około 1700 mieszkańców. W tym czasie Tuplice słynęły ze znakomitych wyrobów ceramicznych wykonywanych z surowca wydobywanego w Jagłowicach. Bracia Jeschkowie zbudowali cały kompleks zakładów ceramicznych. Jasieński fabrykant Hahn uruchomił kopalnię odkrywkową węgla brunatnego.

1.0. Syntetyczna charakterystyka miejscowości.

1.1. Położenie, dane ogólne, powiązanie z otoczeniem.

Gmina obejmuje obszar **65,90 km²**, w tym:

36,10 km²	- lasy i grunty leśne
23,80 km²	- użytki rolne
6,00 km²	- pozostałe grunty

2.0. *Gmina w statystyce.*

Przekrój statystyczny gminy wg danych Urzędu Gminy przedstawia poniższa tabela (wg stanu na koniec 2002r.):

Powierzchnia gminy ogółem	65,90 km²
Stan ludności ogółem	3 352
w tym mężczyźni	1 670
Małżeństwa cywilne	5
Małżeństwa wyznaniowe	8
Urodzenia żywe	40
w tym dziewczynek	22
Zgony ogółem	32
w tym kobiet	18
Ludność w wieku przedprodukcyjnym	817
Ludność w wieku produkcyjnym	1 839
Ludność w wieku poprodukcyjnym	696
Drogi lokalne gminne	30,50
Liczba gospodarstw domowych, w tym:	1 116
gospodarstwa rolne do 1 ha	198
Dochód budżetu gminy ogółem 2001 rok (w zł.)	3 956 636
Dochód budżetu gminy ogółem 2002 rok (w zł.)	4 382 123
Wydatki gminy na realizację programu profilaktyki rozwiązywania problemów alkoholowych ogółem (w zł.)	62 208
Dochód na 1 mieszkańca w 2001 roku (w zł.)	1 179
Dochód na 1 mieszkańca w 2002 roku (w zł.)	1 307

3.0. *Działalność produkcyjno-usługowa i budownictwo.*

Na terenie gminy prowadziło działalność gospodarczą na podstawie wpisu do ewidencji działalności gospodarczej **50** podmiotów gospodarczych (stan na koniec 2002 roku).

STRUKTURA PROWADZONEJ DZIAŁALNOŚCI GOSPODARCZEJ PRZEDSTAWIA SIĘ NASTĘPUJĄCO:

WYSZCZEGÓLNIENIE	2002
Placówki handlowe i gastronomiczne	35
Produkcja wyrobów przemysłowych	2
Produkcja wyrobów spożywczych	-
Sadownictwo	-
Usługi transportowe	6
Zakłady produkcyjno - usługowe	7
Inne	-
OGÓŁEM:	50

4.0. *Infrastruktura techniczna.*

4.1. *Transport i komunikacja.*

Szkielet układu drogowego gminy stanowią drogi:

Lp.	rodzaj drogi	długość ogółem w km	w tym utwardzone w km
1.	drogi krajowe	3,550	3,550
2.	drogi wojewódzkie	15,200	15,200
3.	drogi powiatowe	27,634	27,634
4.	drogi gminne	30,500	6,500

Komunikacja PKS – główne kierunki:

Tuplice – Żary
Tuplice - Lubsko

Komunikacja PKP - główne kierunki:

Tuplice - Żagań

4.2. *Telekomunikacja*

Głównym operatorem jest Telekomunikacja Polska S.A.

4.3. *Zaopatrzenie w ciepło.*

Gmina nie posiada sieci ciepłowniczej.

4.4. *Zaopatrzenie gminy w gaz.*

Gmina nie posiada sieci gazowej. W najbliższym czasie możliwości podłączenia do sieci gazowej.

4.5. *Zaopatrzenie w wodę.*

Długość sieci wodociągowej:	57,5 km
Stan sieci:	dobry
Liczba stacji uzdatniania wody:	2 szt.
Liczba przyłączy prowadzących do budynków:	375
Ilość ujęć wody:	2 szt.

Na terenie gminy nie ma wodociągów grupowych.

Na terenie gminy nie planuje się budowy wodociągu grupowego.

4.6. *Kanalizacja.*

Długość sieci kanalizacyjnej:	0,6 km
Długość przyłączy prowadzących do budynków:	-
Liczba podłączonych gospodarstw domowych:	160 szt.

W latach 2004-2006 planuje się budowę kanalizacji gospodarczej (sanitarnej) o długości 15 km obejmującą Tuplice – Cielmów.

Oczyszczalnie ścieków:

Na terenie gminy znajduje się jedna oczyszczalnia ścieków.

Typ oczyszczalni:	biologiczno-mechaniczna, złożę splukiwane
Maksymalna wydajność:	65 m³/d
Średnia moc przerobowa:	55 m³/d

Oczyszczalnia nie jest w pełni eksploatowana.

Przewiduje się budowę oczyszczalni biologiczno-mechaniczno-chemicznej - 2 x 125 m³/d w Tuplicach

4.7. *Gospodarka odpadami.*

Na terenie gminy nie ma wysypiska śmieci. Wysypisko w miejscowości Chełmica jest nieczynne od 01.07.2003 r. (zostało zamknięte z przyczyn ekologicznych). Opracowany został program rekultywacji.

W zakresie wywozu odpadów usługi mieszkańcom gminy świadczą:

- Zakład Gospodarki Komunalnej i Mieszkaniowej w Trzebielu (odpady wywożone są do miejscowości Buczy);
- Zakład Gospodarki Komunalnej Sp. Z o.o. w Lubsku (odpady wywożone są do miejscowości Lubsko).

5.0. *Ochrona środowiska przyrodniczego; obszary chronione.*

Na terenie gminy ochronie prawnej podlegają:

- Park krajobrazowy „Łuk Mużakowa”
- Pomniki przyrody – 9 szt.

5.1. *Obszary zasobowe.*

powierzchnia wód stojących – 158 ha
powierzchnia wód płynących – 5 ha
gmina nie posiada surowców mineralnych

6.0. *Obiekty zabytkowe.*

Kościół w Nowej Roli

7.0. *Turystyka i baza turystyczna.*

Gospodarstwo Agroturystyczne – Grzędawa
Pole namiotowe Grabówek

8.0. *Oświata i wychowanie.*

8.1. *Aktualny stan przedszkoli i placówek przedszkolnych: kl. „O” realizowanych w Szkołach Podstawowych.*

L.p.	Nazwa placówki	Liczba dzieci	Pracownicy pedagogiczni	Pracownicy obsługi i administracji
			(w etatach)	
1.	Przedszkole Samorządowe w Tuplicach	55	4,00	3,00 (+palacz na sezon)

8.2. *Aktualny wykaz szkół podstawowych i gimnazjalnych.*

L.p.	Nazwa szkoły	Liczba uczniów	Pracownicy pedagogiczni	Pracownicy obsługi i administracji
			(w etatach)	
1.	Szkoła Podstawowa w Tuplicach	254	24,00	10,00 (+ 3 palaczy na sezon)
2.	Szkoła Podstawowa w Drzeniowie	43	7,00	3,00 (+ 1 palacz na sezon)
3.	Gimnazjum w Tuplicach	186	16,00	2,00

W gminie Tuplice nie ma szkół ponadgimnazjalnych

9.0. Kultura w mieście i gminie.

9.1. Placówki kulturalne, w tym świetlice wiejskie.

Gminny Ośrodek Kultury, Tuplice ul. Mickiewicza 12

Zatrudnienie: 1 etat

Świetlice wiejskie w sołectwach:

-Łazy, Gręzawa, Świbinki, Grabów, Matuszowice, Cielmów, Chelmica, Jagłowice, Czerna, Chlebice.

9.2. Organizacje pozarządowe o charakterze kulturalnym.

Brak organizacji pozarządowych o charakterze kulturalnym.

9.3. Zorganizowane grupy przedsięwzięć kulturalnych.

Brak zorganizowanych przedsięwzięć kulturalnych.

9.4. Obiekty kulturalne i ich stan techniczny.

Gminny Ośrodek Kultury. Stan techniczny - dobry. Tuplice ul. Mickiewicza 12

Świetlice wiejskie w sołectwach:

-Łazy, Gręzawa, Świbinki, Grabów, Matuszowice, Cielmów, Chelmica, Jagłowice, Czerna, Chlebice.

10.0 Ochrona zdrowia.

Gminę obsługuje Niepubliczny Zakład Opieki Zdrowotnej Praktyka Lekarza Rodzinnego Tuplice, ul. Świerczewskiego.

11.0 Pomoc społeczna w gminie.

Na terenie gminy nie funkcjonuje ani nie istnieje dom pomocy społecznej.

Zadania z zakresu pomocy społecznej realizuje Gminny Ośrodek Pomocy Społecznej przy ul. Mickiewicza 27, 68-219 Tuplice.

Realizowane zadania:

- praca socjalna;
- świadczenia pieniężne
- usługi opiekuńcze

Ponadto działają następujące jednostki:

Gminna Komisja Rozwiązywania Problemów Alkoholowych – ul. Mickiewicza 27

Punkt Konsultacyjny dla osób uzależnionych i współuzależnionych od alkoholu, ul. Mickiewicza 10 a

Oddział „Akcji Katolickiej” przy parafii p.w. Chrystusa Króla ul. Świerczewskiego

Parafialny oddział „Caritas” jak wyżej.

Na terenie gminy znajduje się jedna rodzina zastępcza, w której przebywa jedno dziecko.

Świetlice:

1. Świetlica opiekuńcza

Szkoła Podstawowa w Tuplicach ul. Daszyńskiego 1

Liczba miejsc: 60

Liczba uczestników: 60

Zatrudnieni: 2 osoby

2. Świetlica socjoterapeutyczna

Szkoła Podstawowa w Drzeniowie

Liczba miejsc: 20

Liczba uczestników: 20

Zatrudnienie: 1 osoba

POWODY PRYZYKNANIA POMOCY W 2002 ROKU

Lp.	Powód trudnej sytuacji	Liczba rodzin		Liczba osób w rodzinie
		ogółem	w tym na wsi	
1	Ubóstwo	169	169	650
2	Sieroctwo	x	x	x
3	Bezdomność	1	1	1
4	Potrzeba ochrony macierzyństwa	39	39	172
5	Bezrobocie	176	176	582
6	Niepełnosprawność	45	45	164
7	Długotrwała choroba	42	42	154
8	Bezradność w sprawach opiekuńczo – wychowawczych i prowadzeniu gospodarstwa domowego ogółem, w tym:	73	73	325
9	- rodziny niepełne	42	42	143
10	- rodziny wielodzietne	31	31	182
11	Alkoholizm	42	42	145
12	Narkomania	x	x	x
13	Trudności w przystosowaniu po opuszczeniu Zakładu Karnego	x	x	x
14	Kłęsa żywiołowa lub ekologiczna	x	x	x

Liczba rodzin i osób objętych pomocą społeczną w 2002 r.

Wyszczególnienie	Liczba osób, którym przyznano decyzją świadczenia	Liczba rodzin		Liczba osób w rodzinach.
		Ogółem	w tym na wsi	
Świadczenia przyznane w ramach zadań i zleconych i zadań własnych (bez względu na ich rodzaj, formę, liczbę oraz źródło finansowania).	292	200	200	706
Świadczenia przyznane w ramach zadań zleconych bez względu na ich rodzaj, formę i liczbę.	123	116	116	433
Świadczenia przyznane w ramach zadań własnych bez względu na ich rodzaj, formę i liczbę.	241	156	156	583
Pomoc udzielana w postaci pracy socjalnej – ogółem:	x	95	95	327
w tym: wyłącznie w postaci pracy socjalnej.	x	35	35	129

UDZIELONE ŚWIADCZENIA – ZADANIA ZLECONE GMINOM – ZA 2002 ROK

FORMY POMOCY		LICZBA OSÓB, KTÓRYM PRYZNANO DECYZJĄ ŚWIAD.	LICZBA ŚWIADCZEŃ	KWOTA ŚWIADCZEŃ W ZŁ	LICZBA RODZIN	LICZBA OSÓB W RODZINACH	
0		1	2	3	4	5	
RAZEM	01	123	x	235 010	116	433	
ZASIŁKI STAŁE – ogółem:		02	5	50	5	21	
ZASIŁKI STAŁE WYRÓWNAWCZE – ogółem:		03	9	94	9	16	
ZASIŁEK OKRESOWY GWARANTOWANY:		04	6	50	6	15	
ZASIŁEK OKRESOWY SPECJALNY		05	4	7	1 000	4	13
ZASIŁKI OKRESOWE – ogółem, w tym przyznane z powodu:		06	70	294	64 187	69	272
	Braku możliwości zatrudnienia	07	64	282	62 227	63	248
	Długotrwałej choroby	08	x	x	x	x	x
	Niepełnosprawności	09	x	x	x	x	x
RENTA SOCJALNA:		10	18	200	82 411	15	67
ZASIŁEK Z TYTUŁU OCHRONY MACIERZYŃSTWA – ogółem, w tym:		11	18	78	23 450	18	68
MACIERZYŃSKI ZASIŁEK OKRESOWY, w tym dla:		12	18	60	19 886	18	68
	matki dziecka	13	18	60	19 886	18	68
	ojca dziecka	14	x	x	x	x	x
	osoby przysposabiającej	15	x	x	x	x	x
	osoby w ramach rodziny zastępczej	16	x	x	x	x	x
MACIERZYŃSKI ZASIŁEK JEDNORAZOWY, w tym dla:		17	18	18	3 564	17	65
	matki dziecka	18	18	18	3 564	17	65
	ojca dziecka	19	x	x	x	x	x
	osoby przysposabiającej	20	x	x	x	x	x
	osoby w ramach rodziny zastępczej	21	x	x	x	x	x
ZASIŁKI CELOWE W FORMIE BILETU KREDYTOWEGO		22	x	x	x	x	x
ZASIŁKI CELOWE NA POKRYCIE WYDATKÓW POWSTAŁYCH W WYNIKU KLĘSKI ŻYWIŁOWEJ LUB EKOLOGICZNEJ		23	x	x	x	x	x
SPECJALISTYCZNE USŁUGI OPIEKUŃCZE PRZYSŁUGUJĄCE NA PODSTAWIE PRZEPISÓW O OCHRONIE ZDROWIA PSYCHICZNEGO		24	x	x	x	x	x
ZASIŁKI RODZINNE I PIELĘGNACYJNE razem /wiersze 26+27/		25	x	x	12 296	x	x
ZASIŁKI RODZINNE		26	3	27	1 134	3	14
ZASIŁKI PIELĘGNACYJNE		27	10	82	11 162	9	30
POMOC DLA KOMBATANTÓW		28	x	x	x	x	x

UDZIELONE ŚWIADCZENIA – ZADANIA WŁASNE GMIN – ZA 2002 ROK

FORMY POMOCY		LICZBA OSÓB, KTÓRYM PRZYZNANO DECYZJĄ ŚWIAD.	LICZBA ŚWIADCZEŃ	KWOTA ŚWIADCZE Ń W ZŁ	LICZBA RODZIN	LICZBA OSÓB W RODZINACH
0		1	2	3	4	5
RAZEM	01	241	x	101 104	156	583
SCHRONIENIE	02	x	x	x	x	x
POSIŁEK OGÓŁEM, w tym:	03	142	22 947	50 331	74	355
Dla dzieci i młodzieży w okresie nauki w szkole	04	141	22 936	50 280	73	354
UBRANIE	05	x	x	x	x	x
USŁUGI OPIEKUŃCZE OGÓŁEM, w tym:	06	3	976	4 880	3	3
Specjalistyczne usługi opiekuńcze	07	x	x	x	x	x
POMOC FINANSOWA NA POKRYCIE WYDATKÓW NA ŚWIADCZENIA ZDROWOTNE W PUBLICZNYCH ZAKŁADACH OPIEKI ZDROWOTNEJ	08	x	x	x	x	x
ZASIŁKI CELOWE NA POKRYCIE WYDATKÓW POWSTAŁYCH W WYNIKU ZDARZENIA LOSOWEGO	09	x	x	x	x	x
SPRAWIENIE POGRZEBU	10	2	2	2 170	2	4
INNE ZASIŁKI CELOWE I W NATURZE ogółem*, w tym:	11	126	x	43 723	123	425
Zasiłki specjalne celowe	12	9	11	1 540	9	24
Pomoc na ekonomiczne usamodzielnienie – ogółem, w tym:	13	x	x	x	x	x
W naturze	14	x	x	x	x	x
Jednorazowy zasiłek celowy	15	x	x	x	x	x
Pożyczka nie oprocentowana	16	x	x	x	x	x
PORADNICTWO SPECJALISTYCZNE W SZCZEGÓLNOŚCI PRAWNE I PSYCHOLOGICZNE	17	x	x	x	x	x
POMOC W ZAŁATWIANIU SPRAW URZĘDOWYCH I INNYCH	18	x	x	x	35	129
PRACA SOCJALNA	19	x	x	x	95	327

* - bez świadczeń przyznanych w ramach zadań obowiązkowych, tzn. wymienionych w wierszach 02-10

12.0. Bezpieczeństwo publiczne.

Okres		2001	2002
Liczba popełnionych przestępstw	ogółem	103	83
	w tym przez nieletnich	2	5
Liczba ustalonych przestępców	ogółem	63	64
	w tym nieletnich	2	10
Liczba zatrzymanych nietrzeźwych	ogółem	37	21
	w tym nieletnich	0	0
Liczba narkomanów	ogółem	0	0

13.0. Rynek pracy i bezrobocie.

13.1. Struktura bezrobotnych według stanu na 31.12.2002r.

W filii Powiatowego Urzędu Pracy w Lubsku zarejestrowanych było **481** osób, w tym **226** kobiet.

Prawo do zasiłku posiadało: **117** osoby, w tym **55** kobiet.

Stopa bezrobocia w Powiecie Żarskim wynosiła: **30,00 %**

Odsetek bezrobocia w Gminie Tuplice wynosił: **23,5 %**

Struktura osób bezrobotnych w Gminie Tuplice wg wykształcenia:

Wykształcenie	Wyższe	Policealne i średnie zawodowe	Średnie ogólnokształcące	Zasadnicze zawodowe	Gimnazjalne i poniżej	Absolwenci
Osoby	1	77	24	129	250	8
w tym kobiety	1	41	17	57	110	5

Zwolnienia z przyczyn dotyczących zakładu pracy: **67** osób, w tym **28** kobiet.

13.2. Struktura bezrobotnych według stanu na 31.06.2003r.

W filii Powiatowego Urzędu Pracy w Lubsku zarejestrowanych było **463** osoby, w tym **230** kobiet.

Prawo do zasiłku posiadało: **84** osoby, w tym **39** kobiet.

Stopa bezrobocia w Powiecie Żarskim wynosiła: **29,66 %**

Odsetek bezrobocia w Gminie Tuplice wynosił: **25,2 %**

Struktura osób bezrobotnych w Gminie Tuplice wg wykształcenia:

Wykształcenie	Wyższe	Policealne i średnie zawodowe	Średnie ogólnokształcące	Zasadnicze zawodowe	Gimnazjalne i poniżej	Absolwenci
Osoby	2	74	26	123	238	5
w tym kobiety	2	42	21	59	106	4

Zwolnienia z przyczyn dotyczących zakładu pracy: **0** osób, w tym **0** kobiet.



GMINA ŻARY

Gmina sąsiaduje z powiatami: żagańskim i zielonogórskim oraz gminami: Jasień, Lipinki Łużyckie, Przewóz. W jej skład wchodzi sołectwa: Biedrzychowice, Bieniów, Bogumiłów, Dąbrowiec-Włostów, Drozdów-Rusocice, Drożków, Grabik, Kadłubia, Lubanice, Lubomyśl, Łaz, Łukawy, Marszów, Miłowice, Mirostowice Dolne, Mirostowice Górne, Olbrachtów, Olszyniec, Rościce, Sieniawa Żarska, Siodło, Stawnik, Surowa, Złotnik.

Historycznie teren gminy należał zawsze do władających Żarami. Ziemie te posiadały dużą niezależność, dzięki czemu były jedną z najlepiej rozwiniętych gospodarczo części Dolnych Łużyc.

Warto zobaczyć: kościół romański z XIII wieku, szachulcowy dom z XVIII wieku, grodzisko z VIII wieku w Biedrzychowicach; gotycki kościół kamienny z XIII wieku w Drożkowie; gotycki kościół z XIII wieku z krzyżami pokutnymi i pomnikiem Mikołaja Jakubicy - twórcy pisanego języka dolnołużyckiego w Lubanicach; gotycki kościół z XIV wieku i eklektyczny pałac z 1916 roku w Miłowicach; gotycki kościół z XIV wieku i plebania z 1737 roku w Sieniawie Żarskiej; gotycki kościół z XIII wieku, plebania z XVIII wieku i dwór z XIX wieku w Bieniowie; ruiny gotyckiego kościoła z XIV wieku, kościół z XIX wieku i gotycko - renesansowy dwór sołtysa z 1534 roku w Złotniku; gotycki kościół z XIII wieku w Mirostowicach Dolnych; gotycki kościół z bramą i kamiennym murem z XVI wieku w Mirostowicach Górnych; późnogotycki dwór, 6 pomników przyrody i kurhany kultury łużyckiej w Olszynie.

Pod Grabikiem zobaczyć można pomnik natury Kamień Diabelski, w Biedrzychowicach ścieżkę przyrodniczą z parkiem i pomnikami przyrody, we Włostowie park krajobrazowy i ruiny dworu z XVIII wieku. Na terenie gminy działa 8 zespołów śpiewaczych.

Na szczególną uwagę zasługuje zespół folklorystyczny górali czadeckich ze Złotnika "Dolina Nowego Sołonce".

1.0. Syntetyczna charakterystyka miejscowości.

1.1. Położenie, dane ogólne, powiązanie z otoczeniem.

Gmina obejmuje obszar **294,00 km²**, w tym:

139,00 km²	- lasy i grunty leśne
129,00 km²	- użytki rolne
26,00 km²	- pozostałe grunty

2.0. *Gmina w statystyce.*

Przekrój statystyczny gminy wg danych Urzędu Gminy przedstawia poniższa tabela (wg stanu na koniec 2002r.):

Powierzchnia gminy ogółem	294 km²
Stan ludności ogółem	11 305
w tym mężczyźni	5 501
Małżeństwa cywilne	95
Małżeństwa wyznaniowe	-
Urodzenia żywe	108
w tym dziewczynek	53
Zgony ogółem	106
w tym kobiet	51
Ludność w wieku przedprodukcyjnym	2 877
Ludność w wieku produkcyjnym	7 119
Ludność w wieku poprodukcyjnym	1 309
Drogi lokalne gminne	77,3
Liczba gospodarstw domowych, w tym:	3 626
gospodarstwa rolne do 1 ha	brak danych
Dochód budżetu gminy ogółem 2001 rok (w zł.)	13 225 000
Dochód budżetu gminy ogółem 2002 rok (w zł.)	16 012 000
Wydatki gminy na realizację programu profilaktyki rozwiązywania problemów alkoholowych ogółem (w zł.)	138 492
Dochód na 1 mieszkańca w 2001 roku (w zł.)	1 168,19
Dochód na 1 mieszkańca w 2002 roku (w zł.)	1 416,35

3.0. *Działalność produkcyjno-usługowa i budownictwo.*

Na terenie gminy prowadziło działalność gospodarczą na podstawie wpisu do ewidencji działalności gospodarczej **506** podmiotów gospodarczych (stan na koniec 2002 roku).

STRUKTURA PROWADZONEJ DZIAŁALNOŚCI GOSPODARCZEJ PRZEDSTAWIA SIĘ NASTĘPUJĄCO:

WYSZCZEGÓLNIENIE	2002
Placówki handlowe i gastronomiczne	72
Produkcja wyrobów przemysłowych	-
Produkcja wyrobów spożywczych	2
Sadownictwo	-
Usługi transportowe	55
Zakłady produkcyjno - usługowe	52
Inne	325
OGÓŁEM:	506

4.0. *Infrastruktura techniczna.*

4.1. *Transport i komunikacja.*

Szkielet układu drogowego gminy stanowią drogi:

Lp.	rodzaj drogi	długość ogółem w km	w tym utwardzone w km
1.	drogi krajowe	38,694	38,694
2.	drogi wojewódzkie	6,700	6,700
3.	drogi powiatowe	106,943	106,943
4.	drogi gminne	77,300	77,300

Pozostałe drogi gminne podzielono według ważności i funkcji:

Drogi lokalne transportu rolnego i leśnego: **1 100 km**

Komunikacja PKS – główne kierunki:

Żary – Zielona Góra

Żary – Żagań – Wrocław

Żary – Zielona Góra – Poznań

Komunikacja PKP - główne kierunki:

Żary – Zielona Góra

Żary – Żagań

Żary – Zasięki

Żary - Jasień

4.2. Telekomunikacja

Głównym operatorem jest Telekomunikacja Polska S.A.
Ponadto na terenie gminy działają operatorzy: Dialog, GSM Centertel

4.3. Zaopatrzenie w ciepło.

Gmina nie posiada sieci ciepłowniczej.

4.4. Zaopatrzenie gminy w gaz.

Planowany jest gazociąg wysokiego i średniego ciśnienia z północy tj. Włostów-Dąbrowiec, Bieniów, Złotnik, Lubomyśl, Grabik do Kronopolu.
Dystrybutor: Media Odra Warta (MOW)

4.5. Zaopatrzenie w wodę.

Długość sieci wodociągowej:	154,90 km
Stan sieci:	dobra
Liczba stacji uzdatniania wody:	7 szt.
Liczba przyłączy prowadzących do budynków:	1 611
Ilość ujęć wody:	9 szt.

Na terenie gminy istnieją wodociągi grupowe:

- 1.Mirostowice Dolne + Stawnik
- 2.Olbrachtów +Mirostowice Górne
- 3.Olszyniec + Marszów
- 4.Bieniów + Włostów +Dąbrowie
- 5.Złotnik + Lubomyśl + Kadłubia
- 6.Drożków + Grabik + Lubanice + Surowa

Na terenie gminy planowana jest odbudowa wodociągu grupowego w miejscowościach:
Bogumiłów – Janików w tym remont SiW.

4.6. Kanalizacja.

Długość sieci kanalizacyjnej:	0,8 km (Bieniów, Grabik)
Liczba podłączonych gospodarstw domowych:	43 szt.

W najbliższym czasie nie przewiduje się modernizacji sieci.

Oczyszczalnie ścieków:

Na terenie gminy są dwie oczyszczalnie, zlokalizowane w miejscowościach: Grabik, Bieniów.
Ponadto gmina posiada ok. 20 przydomowych oczyszczalni ścieków.

Typ oczyszczalni:	biologiczno-mechaniczne
Maksymalna wydajność:	dla każdej 100 m³/d
Średnia moc przerobowa:	25-30 m³/d

Oczyszczalnie są w pełni eksploatowane.

W najbliższym czasie nie przewiduje się modernizacji ani inwestycji na oczyszczalniach.

4.6. Gospodarka odpadami.

Na terenie gminy znajdują się cztery wysypiska śmieci.

Miejscowość	Powierzchnia	Wypełnienie
Grabik	1,12 ha	10%
Olbrachtów	0,44 ha	30%
Sieniawa Żarska	0,10 ha	80%
Włostów	0,35 ha	1%

Wysypiska są przeznaczone do rekultywacji.

5.0. Ochrona środowiska przyrodniczego; obszary chronione.

Na terenie gminy ochronie prawnej podlegają:

Pomniki przyrody: **drzewa szt.24**

5.1. Obszary zasobowe.

Wody płynące: **141 ha**

Wody stojące: **256 ha**

6.0. Obiekty zabytkowe.

1. Biedrzychowice:

- kościół romański z XIII w, (odbudowany w latach 1975-76) Z tablicą nagrobną przedstawiającą prawdopodobnie fundatora kościoła
- dzwonnica z murowanego kamienia XV w
- XVII wieczny park

2. Bieniów:

- Kościół gotycki z XIV w.
- budowla jednonawowa z gotycką rzeźbą w ołtarzu. Kościół pw. Niepokalanego Poczęcia Najświętszej Marii Panny

3. Drożków:

- Kościół w stylu gotyckim z połowy XIII w pw. Podniesienia Krzyża Świętego

4. Lubanice:

- Kamienny kościół z XIII w, w zwieńczeniu szczytów umieszczone zostały średniowieczne krzyże pokutne.
- Kaplica z 1667 r. z późnogotyckim krucyfiksem wyrzeźbionym w dolnołużyckiego Mikołaja Jakubicę

5. Mirostowice Dolne:

- wczesnogotycki Kościół parafialny z drugiej połowy XIII w. pw. Św. Barbary. Wnętrze Kościoła wykonano w stylu barokowym.

6. Mirostowice Górne:

- Kościół zabudowany na przełomie XIV i XV w. z kamienia polnego i cegły.

7. Olbrachtów:

- Kościół parafialny pw. Św. Michała z przełomu XIV i XV w. Zbudowany w stylu gotyckim, otoczony zabytkowym parkiem wiejskim.

8. Olszyniec:

- Dwór XVI wieczny o gotycko-renesansowych szczytach.

9. Sieniawa Żarska:

- Kościół gotycki z XVI w. przebudowany w XVI w. w 1737 r. dobudowano plebanię. Prezbiterium kościoła ma sklepienie sieciowe, a na wieży na wielobocznej latarni umieszczono wiatrowskaz w kształcie smoka.

10. Włostów:

- Park krajobrazowy oraz ruiny XVI wiecznego dworu.

11. Złotnik:

- Kościół z XIX w. gotycko-renesansowy dwór sołtysa 1534r.
- Kościół gotycki z XIV w. wzniesiony z kamienia i cegły. Nawa z 1519r o sklepieniu krzyżowo-żebrowym. Polichromia i okucia drzwi w stylu gotyckim.

12. Miłowice:

- kościół gotycki z XIV w.
- Pałac eklektyczny zbudowany w latach 1916-1929. Zbudowany na planie prostokąta z ryzalitami, wzbogacony o wieżę na której umieszczony jest Krzyż maltański. Pałac otoczony jest pięknym parkiem

7.0. Turystyka i baza turystyczna.

1. Gospodarstwo agroturystyczne w Bogumiłowie z ośrodkiem jeździeckim 68-200 Żary
2. „Dolina Szyszyny” – ścieżka ekologiczno-dydaktyczna we wsi Biedrzychowice – położona wzdłuż przepięknej rzeki Szyszyny wijącej się głębokim wąwozem.

8.0. Oświata i wychowanie.

8.1. Aktualny stan przedszkoli i placówek przedszkolnych: kl. „O” realizowanych w Szkołach Podstawowych.

L.p.	Nazwa placówki	Liczba dzieci	Pracownicy pedagogiczni	Pracownicy obsługi i administracji
			(w etatach)	
1.	Szkoła Podstawowa Bieniów	18	1,00	-
2.	Szkoła Podstawowa Grabik	19	1,00	-
3.	Szkoła Podstawowa Lubanice	12	1,00	-
4.	Szkoła Podstawowa Mirostowice Dolne	27	1,00	-
5.	Filia Mirostowice Dolne	4	-	-
6.	Szkoła Podstawowa Olbrachtów	17	1,00	-
7.	Szkoła Podstawowa Olszyniec	7	-	-
8.	Szkoła Podstawowa Sieniawa Żarska	12	1,00	-
9.	Szkoła Podstawowa Złotnik	16	1,00	-
Razem		132	7,00	-

8.2. Aktualny wykaz szkół podstawowych

L.p.	Nazwa szkoły	Liczba uczniów	Pracownicy pedagogiczni	Pracownicy obsługi i administracji
			(w etatach)	
1.	Szkoła Podstawowa Bieniów	124	9,53	3,50
2.	Szkoła Podstawowa Grabik	97	10,28	3,00
3.	Szkoła Podstawowa Lubanice	79	9,94	2,75
4.	Szkoła Podstawowa Miostowice Dolne	172	12,83	3,25
5.	Filia Miostowice Górne	24	2,00	1,00
6.	Szkoła Podstawowa Olbrachtów	133	9,33	3,25
7.	Szkoła Podstawowa Olszyniec	63	8,70	2,00
8.	Szkoła Podstawowa Sieniawa Żarska	88	9,08	2,50
9.	Szkoła Podstawowa Złotnik	112	9,33	3,00
	Razem	892	81,02	24,25

8.3. Aktualny wykaz szkół gimnazjalnych

L.p.	Nazwa szkoły	Liczba uczniów	Pracownicy pedagogiczni	Pracownicy obsługi i administracji
			(w etatach)	
1.	Gimnazjum Nr 1 Bieniów	129	10,00	1,50
2.	Gimnazjum Nr 2 Sieniawa Żarska	118	10,99	2,50
3.	Gimnazjum Nr 3 Miostowice Dolne	174	11,64	1,50
4.	Razem	421	32,62	5,50

Na terenie gminy nie ma szkół ponadgimnazjalnych.

9.0. Kultura w gminie.**9.1. Placówki kulturalne, w tym świetlice wiejskie.**

Świetlice wiejskie: Olbrachtów, Łaz, Miostowice Górne, Miostowice Dolne, Bogumiłów, Drozdów, Miłowice, Stawnik, Sieniawa Żarska, Grabik, Lubanice, Drożków, Łukawy, Surowa, Włostów, Bieniów, Lubomyśl, Złotnik, Marszów, Biedrzychowice, Olszyniec, Kadłubia, Siodło.

Na umowę zlecenie zatrudnionych jest 6 opiekunów świetlic. Pozostałymi świetlicami opiekują się sołtysi wsi. Placówki te służą mieszkańcom danej wsi na spotkania zespołów śpiewających, grup teatralnych, na organizację imprez kulturalnych o charakterze gminnym jak konkurs recytatorski, konkurs na plastykę obrzędową, spotkania teatralne, biesiady śpiewacze, andrzejkowe.

Do obsługi zespołów śpiewaczych zatrudnionych jest 8 instruktorów muzycznych na $1\frac{1}{2}$ etatu. Świetlice wiejskie merytorycznie podlegają pracownikowi urzędu gminy.

W miejscowości Bieniów jest Gminna Biblioteka Publiczna, która ma 8 filii i 3 punkty biblioteczne. Kierownik Teresa Kowalczevska + 6 etatów

9.2. Organizacje pozarządowe o charakterze kulturalnym.

Zespół Górali Czadeckich „Dolina Nowego Sołonica” Złotnik 68-200 Żary

9.3. Zorganizowane grupy przedsięwzięć kulturalnych.

Zespoły śpiewacze:

1. „Tęcza” i „Jutrzenka” – Olbrachtów
2. „Łazowianki” – Łaz
3. „Wrzos” – Mirostowice Dolne
4. „Jarzębina” – Sieniawa Żarska
5. „Wesoła Gromada” – Mirostowice Górne
6. „Czerwona Jarzębina” – Lubanice
7. „Bieniowianki” – Bieniów
8. „Chaby” – Złotnik
9. Rodzina muzykująca – Łukawy
10. Zespół Śpiewaczy – Biedrzychowice
11. Zespół Śpiewaczy – Marszów

Zespoły plastyczne:

1. Świetlica wiejska – Mirostowice Dolne
2. Świetlica wiejska – Olbrachtów

Grupy teatralne na terenie Gminy (działające przy szkołach i gimnazjach)

1. Teatralna grupa plastyczna z Mirostowic Dolnych
2. Grupa teatralna „Promyczki” z Mirostowic dolnych
3. Lub-Club – grupa teatralna dzieci w Lubanicach
 - a. grupa teatralna młodzieży w Lubanicach
4. „Złotniczanki” – grupa teatralna ze Złotnika
5. Grupa teatralna z Bieniowa
6. Grupa teatralna z Olbrachtowa.

9.4. Obiekty kulturalne i ich stan techniczny

Na terenie gminy funkcjonują 23 świetlice wiejskie, wszystkie są czynne i służą mieszkańcom do organizacji imprez kulturalnych, okolicznościowych i rodzinnych.

Większość świetlic jest wyremontowana. Świetlice w dużych miejscowościach są wyposażone w ogrzewanie gazowe. Posiadają również bardzo dobre wyposażenie techniczne. Do remontu na najbliższe lata pozostają cztery świetlice w następujących miejscowościach: Bieniów, Kadłubia, Łaz i Olszyniec.

10.0 Ochrona zdrowia.

Ochrona zdrowia, za którą w pewnym stopniu odpowiada gmina dotyczy podstawowej opieki zdrowotnej.

Na terenie gminy praktykę lekarza rodzinnego prowadzą cztery zakłady opieki zdrowotnej.

- 1) Niepubliczny Zakład Opieki Zdrowotnej „Nova – Med.” w Olbrachtownie, do którego należą także wsie: Miłowice, Rościce, drozdów i Bogumiłów.
- 2) Niepubliczny Zakład Opieki Zdrowotnej „Primus” s.c. w Mirostowicach Dolnych, do którego uczęszczają także mieszkańcy Łaz, Stawnika i Mirostowic Górnych.
- 3) Niepubliczny Zakład Opieki Zdrowotnej „Novomed” w Bieniowie z pozostałymi miejscowościami: Włostów, Dąbrowiec i Biedrzychowice.
- 4) Niepubliczny Zakład Opieki Zdrowotnej „Medyk” s.c., który ma ośrodki zdrowia w Drożkowie, Lubanicach i Złotniku. Do tych ośrodków przylegają: Surowa, Łukawy i Lubomyśl.

Łącznie ta formą opieki objętych jest około 5 tysięcy mieszkańców gminy.

Pozostali są zarejestrowani do lekarzy rodzinnych, którzy swe zakłady prowadzą w Żarach.

Gmina w roku 2002 wyremontowała następujące ośrodki:

- w Złotniku: za kwotę 30 000 złotych
- w Bieniowie: za kwotę 16 000 złotych
- w roku 2003 wykonano remont Ośrodka Zdrowia w Olbrachtownie za kwotę 62 000 złotych.

11.0. Pomoc społeczna w gminie.

Na terenie Gminy Żary funkcjonuje jeden Dom Pomocy Społecznej dla dzieci i młodzieży o zaniżonym poziomie intelektualnym. - Miłowice, 26 68-200 Żary.

Liczba mieszkańców – 80

Liczba pracowników – 67

Placówka podlega Starostwu Powiatowemu w Żarach.

W gminie jest **jedenaście rodzin zastępczych**, w których przebywa **osiemnaścioro dzieci**.

Zadania z zakresu pomocy społecznej realizuje:

Gminny Ośrodek Pomocy Społecznej – 68-200 Żary ul. Aleja Warszawska 6

- obsługuje 27 wsi – utrudnione dojazdy w teren
- zatrudnionych jest 7 pracowników
- utrudniony dostęp dla osób niepełnosprawnych
- liczba mieszkańców na terenie Gminy – 11 490

Realizowane zadania:

-praca socjalna

-świadczenia pieniężne

-usługi opiekuńcze wykonuje 8 pracowników u 22 podopiecznych.

Hostel dla bezdomnych „Ranczo Nadzieja” – Mirostowice Górne 78

- wymaga remontu, utrudniony dojazd
- ilość miejsc 20
- ilość osób przebywających 20
- obsługa 2 osoby + wolontariuszka

Gminna Komisja Rozwiązywania Problemów Alkoholowych – 68-200 Żary

ul. Aleja Warszawska 6 przy Urzędzie Gminy w Żarach

zadania komisji:

- zorganizowano: Kolonie letnie dla 100 dzieci
- prowadzenie spraw związanych z leczeniem osób uzależnionych od alkoholu.
- programy profilaktyczne w SP i Gimnazjach
- dofinansowanie imprez organizowanych przez organizacje społeczne w zakresie przeciwdziałania alkoholizmowi.

UDZIELONE ŚWIADCZENIA – ZADANIA ZLECONE GMINOM – ZA 2002 ROK

FORMY POMOCY		LICZBA OSÓB, KTÓRYM PRYZYKANO DECYZJĄ ŚWIAD.	LICZBA ŚWIADCZEŃ	KWOTA ŚWIADCZEŃ W ZŁ	LICZBA RODZIN	LICZBA OSÓB W RODZINACH
0		1	2	3	4	5
RAZEM		01	620	x	1 049 302	x
ZASIŁKI STAŁE – ogółem:		02	16	162	66 840	16
ZASIŁKI STAŁE WYRÓWNAWCZE – ogółem:		03	39	355	90 573	38
ZASIŁEK OKRESOWY GWARANTOWANY:		04	10	111	42 400	10
ZASIŁEK OKRESOWY SPECJALNY		05	x	x	x	x
ZASIŁKI OKRESOWE – ogółem, w tym przyznane z powodu:		06	367	1 109	168 400	356
	Braku możliwości zatrudnienia	07	295	986	154 600	286
	Długotrwałej choroby	08	31	53	5 680	31
	Niepełnosprawności	09	41	70	8 120	39
RENTA SOCJALNA:		10	145	1 618	638 149	136
ZASIŁEK Z TYTUŁU OCHRONY MACIERZYŃSTWA – ogółem, w tym:		11	43	163	42 940	43
MACIERZYŃSKI ZASIŁEK OKRESOWY, w tym dla:		12	43	124	35 227	43
	matki dziecka	13	43	124	35 227	43
	ojca dziecka	14	x	x	x	x
	osoby przysposabiającej	15	x	x	x	x
	osoby w ramach rodziny zastępczej	16	x	x	x	x
MACIERZYŃSKI ZASIŁEK JEDNORAZOWY, w tym dla:		17	39	39	7 713	38
	matki dziecka	18	39	39	7 713	38
	ojca dziecka	19	x	x	x	x
	osoby przysposabiającej	20	x	x	x	x
	osoby w ramach rodziny zastępczej	21	x	x	x	x
ZASIŁKI CELOWE W FORMIE BILETU KREDYTOWEGO		22	x	x	x	x
ZASIŁKI CELOWE NA POKRYCIE WYDATKÓW POWSTAŁYCH W WYNIKU KLĘSKI ŻYWIŁOWEJ LUB EKOLOGICZNEJ		23	x	x	x	x
SPECJALISTYCZNE USŁUGI OPIEKUŃCZE PRZYSŁUGUJĄCE NA PODSTAWIE PRZEPISÓW O OCHRONIE ZDROWIA PSYCHICZNEGO		24	x	x	x	x
ZASIŁKI RODZINNE I PIELĘGNACYJNE razem /wiersze 26+27/		25	x	x	71 180	x
ZASIŁKI RODZINNE		26	33	257	12 454	16
ZASIŁKI PIELĘGNACYJNE		27	38	431	58 726	35
POMOC DLA KOMBATANTÓW		28	x	x	x	x

UDZIELONE ŚWIADCZENIA – ZADANIA WŁASNE GMIN – ZA 2002 ROK

FORMY POMOCY		LICZBA OSÓB, KTÓRYM PRYZNANO DECYZJĄ ŚWIAD.	LICZBA ŚWIADCZEŃ	KWOTA ŚWIADCZE Ń W ZŁ	LICZBA RODZIN	LICZBA OSÓB W RODZINACH
0		1	2	3	4	5
RAZEM	01	1 117	x	429 284	x	x
SCHRONIENIE	02	3	8	1 680	2	3
POSIŁEK OGÓŁEM, w tym:	03	500	71 864	143 627	179	774
Dla dzieci i młodzieży w okresie nauki w szkole	04	498	71 688	142 941	177	772
UBRANIE	05	x	x	x	x	x
USŁUGI OPIEKUNCZE OGÓŁEM, w tym:	06	22	11 361	108 655	20	24
Specjalistyczne usługi opiekuńcze	07	x	x	x	x	x
POMOC FINANSOWA NA POKRYCIE WYDATKÓW NA ŚWIADCZENIA ZDROWOTNE W PUBLICZNYCH ZAKŁADACH OPIEKI ZDROWOTNEJ	08	x	x	x	x	x
ZASIŁKI CELOWE NA POKRYCIE WYDATKÓW POWSTAŁYCH W WYNIKU ZDARZENIA LOSOWEGO	09	x	x	x	x	x
SPRAWIENIE POGRZEBU	10	x	x	x	x	x
INNE ZASIŁKI CELOWE I W NATURZE ogółem*, w tym:	11	592	x	175 322	541	2 086
Zasiłki specjalne celowe	12	x	x	x	x	x
Pomoc na ekonomiczne usamodzielnienie – ogółem, w tym:	13	x	x	x	x	x
W naturze	14	x	x	x	x	x
Jednorazowy zasiłek celowy	15	x	x	x	x	x
Pożyczka nie oprocentowana	16	x	x	x	x	x
PORADNICTWO SPECJALISTYCZNE W SZCZEGÓLNOŚCI PRAWNE I PSYCHOLOGICZNE	17	x	x	x	x	x
POMOC W ZAŁATWIANIU SPRAW URZĘDOWYCH I INNYCH	18	x	x	x	34	139
PRACA SOCJALNA	19	x	x	x	21	92

* - bez świadczeń przyznanych w ramach zadań obowiązkowych, tzn. wymienionych w wierszach 02-10

POWODY PRYZNANIA POMOCY W 2002 ROKU

Lp.	Powód trudnej sytuacji	Liczba rodzin		Liczba osób w rodzinie
		ogółem	w tym na wsi	
1.	Ubóstwo	497	497	1 741
2.	Sieroctwo	2	2	14
3.	Bezdomność	5	5	5
4.	Potrzeba ochrony macierzyństwa	43	43	188
5.	Bezrobocie	392	392	1 503
6.	Niepełnosprawność	175	175	439
7.	Długotrwała choroba	93	93	302
8.	Bezradność w sprawach opiekuńczo – wychowawczych i prowadzeniu gospodarstwa domowego ogółem, w tym:	219	219	1 073
9.	- rodziny niepełne	110	110	352
10.	- rodziny wielodzietne	102	102	696
11.	Alkoholizm	97	97	376
12.	Narkomania	x	X	X
13.	Trudności w przystosowaniu po opuszczeniu Zakładu Karnego	3	3	7
14.	Kłęsa żywiołowa lub ekologiczna	x	x	x

LICZBA RODZIN I OSÓB OBJĘTYCH POMOCĄ SPOŁECZNĄ W 2002 R.

Wyszczególnienie	Liczba osób, którym przyznano decyzją świadczenia	Liczba rodzin		Liczba osób w rodzinach.
		Ogółem	w tym na wsi	
Świadczenia przyznane w ramach zadań i zleconych i zadań własnych (bez względu na ich rodzaj, formę, liczbę oraz źródło finansowania).	1 438	713	713	2 435
Świadczenia przyznane w ramach zadań zleconych bez względu na ich rodzaj, formę i liczbę.	620	593	593	1 826
Świadczenia przyznane w ramach zadań własnych bez względu na ich rodzaj, formę i liczbę.	1 117	561	561	2 110
Pomoc udzielana w postaci pracy socjalnej – ogółem:	x	34	34	139
w tym: wyłącznie w postaci pracy socjalnej.	x	21	21	92

TYPY RODZIN OBJĘTYCH POMOCĄ SPOŁECZNĄ W 2002 ROKU

WYSZCZEGÓLNIENIE			LICZBA RODZIN		LICZBA OSÓB W RODZINACH
			OGÓŁEM	w tym: NA WSI	
0			1	2	3
RODZINY OGÓŁEM /wiersz 2+3+4+5+6+7/		1	713	713	2 435
	o liczbie osób: 1	2	181	181	181
	2	3	83	83	166
	3	4	115	115	345
	4	5	138	138	552
	5	6	101	101	505
	6 i więcej	7	95	95	686
w tym /z wiersza 1/ rodziny z dziećmi ogółem /wiersz 9+10+11+12+13+14+15/		8	485	485	2 078
	o liczbie dzieci: 1	9	126	126	311
	2	10	145	145	539
	3	11	112	112	532
	4	12	47	47	276
	5	13	24	24	154
	6	14	17	17	133
	7 i więcej	15	14	14	133
RODZINY NIEPEŁNE OGÓŁEM /wiersz 17+18+19+20/		16	110	110	352
	o liczbie dzieci: 1	17	42	42	84
	2	18	35	35	108
	3	19	24	24	103
	4 i więcej	20	9	9	57
RODZINY EMERYTÓW I RENCISTÓW OGÓŁEM /WIERSZ 22+23+24+25/		21	151	151	475
	o liczba osób: 1	22	37	37	37
	2	23	32	32	64
	3	24	30	30	90
	4 i więcej	25	52	52	284

UWAGA: w działach 3,4, i 5 uwzględniono osoby otrzymujące świadczenia z pomocy społecznej z wyłączeniem osób otrzymujących wyłącznie zasiłki rodzinne i pielęgnacyjne lub pomoc dla kombatantów.

12.0. Bezpieczeństwo publiczne.

Okres		2001	2002
Liczba popełnionych przestępstw	ogółem	473	360
	w tym przez nieletnich	6	8
Liczba ustalonych przestępców	ogółem	269	120
	w tym nieletnich	6	8
Liczba zatrzymanych nietrzeźwych	ogółem	47	27
	w tym nieletnich	1	0
Liczba narkomanów	ogółem	0	0

13.0. Rynek pracy i bezrobocie.

13.1. Struktura bezrobotnych według stanu na 31.12.2002r.

W filii Powiatowego Urzędu Pracy w Lubsku zarejestrowanych było **1 185** osób, w tym **566** kobiet.
Prawo do zasiłku posiadało: **274** osoby, w tym **86** kobiet.
Stopa bezrobocia w Powiecie Żarskim wynosiła: **30,00 %**
Odsetek bezrobocia w Gminie Żary wynosił: **17,5 %**

Struktura osób bezrobotnych w Gminie Żary wg wykształcenia:

Wykształcenie	Wyższe	Policealne i średnie zawodowe	Średnie ogólnokształcące	Zasadnicze zawodowe	Gimnazjalne i poniżej	Absolwenci
Osoby	12	200	31	513	429	50
w tym kobiety	9	127	23	209	198	25

Zwolnienia z przyczyn dotyczących zakładu pracy: **65** osób, w tym **23** kobiety.

13.2. Struktura bezrobotnych według stanu na 31.06.2003r.

W filii Powiatowego Urzędu Pracy w Lubsku zarejestrowanych było **1 188** osoby, w tym **578** kobiet.
Prawo do zasiłku posiadało: **248** osób, w tym **95** kobiet.
Stopa bezrobocia w Powiecie Żarskim wynosiła: **29,66 %**
Odsetek bezrobocia w Gminie Żary wynosił: **16,7 %**

Struktura osób bezrobotnych w Gminie Żary wg wykształcenia:

Wykształcenie	Wyższe	Policealne i średnie zawodowe	Średnie ogólnokształcące	Zasadnicze zawodowe	Gimnazjalne i poniżej	Absolwenci
Osoby	16	211	36	504	421	26
w tym kobiety	10	139	28	205	196	19

Zwolnienia z przyczyn dotyczących zakładu pracy: **66** osób, w tym **23** kobiety.



MIASTO ŻARY

Żary leżą na pograniczu Niziny Śląskiej i Niziny Wielkopolskiej pomiędzy dwoma dopływami Odry: Bobrem i Nysą Łużycką. Miasto jest największym ośrodkiem gospodarczym i kulturalnym na południu województwa lubuskiego. Żary od lat współpracują z niemieckim miastem Weißwasser, niemieckim powiatem dolnośląsko - górnoluzyckim (Niederschlesischer Oberlausitzkreis). Żary należą do Euroregionu Sprewa-Nysa-Bóbr. Nazwa "Zara" pojawia się po raz pierwszy w 1007 roku w kronice Thietmara. Wówczas to ziemia żarska wraz z Łużycami została przyłączona do Polski.

Prawa miejskie Żary uzyskały w 1260 roku. Właścicielami miasta byli przedstawiciele rodów: Dewinów, Bibersteinów, Packów i Promnitzów, których rezydencje stoją do dziś na wzgórzu zamkowym. Żarski dwór Promnitzów uznawany był za najświetniejszy sasko-polski dwór magnacki. Rozbudową i upiększeniem rezydencji w Żarach kierowali znani architekci - Spanninger i Simonetti. Dworski teatr często gościł włoskie i francuskie zespoły operowe i baletowe, w pałacu mieściła się galeria malarstwa. Już w XIV wieku w mieście istniały cechy sukienników, płócienników, piwowarów, szewców, farbiarzy... W 1414 roku miasto uzyskuje prawo bicia własnej monety - tak zwanych groszy Biebersteinów. W XIX wieku Żary stały się prężnym ośrodkiem przemysłowym. Szczególną rolę odgrywały zakłady włókiennicze, w których pracowała połowa wszystkich zatrudnionych w przemyśle.

1.0. Syntetyczna charakterystyka miasta.

1.1. Położenie, dane ogólne, powiązanie z otoczeniem.

Miasto obejmuje obszar **33,24 km²**, w tym:

6,89 km²	- lasy i grunty leśne
13,22 km²	- użytki rolne
13,13 km²	- pozostałe grunty i nieużytki

2.0. *Miasto w statystyce.*

Przekrój statystyczny miasta i wg danych Urzędu Miejskiego przedstawia poniższa tabela (wg stanu za 2002r.):

Powierzchnia miasta ogółem	33,24 km²
Stan ludności ogółem	40 264
w tym mężczyźni	19 064
Liczba zawartych małżeństw cywilnych	77
Liczba zawartych małżeństw wyznaniowych	172
Urodzenia żywe	301
w tym dziewczynek	122
Zgony ogółem	314
w tym kobiet	146
Ludność w wieku przedprodukcyjnym	8 766
Ludność w wieku produkcyjnym	26 822
Ludność w wieku poprodukcyjnym	6 676
Drogi lokalne w Gminie	60,0 km
Liczba gospodarstw domowych	15 580
w tym gospodarstwa rolne do 1 ha	224
Dochód budżetu gminy ogółem 2001 r. (w zł.)	49 633 835
Dochód budżetu gminy ogółem 2002 r. (w zł.)	49 419 659
Wydatki gminy na realizację programu profilaktyki rozwiązywania problemów alkoholowych ogółem (w zł.)	517 753
Dochód na 1 mieszkańca w 2001 r. (w zł.)	1 231,2
Dochód na 1 mieszkańca w 2002 r. (w zł.)	1 227,4

3.0. Działalność produkcyjno-usługowa i budownictwo

Na terenie miasta prowadziło działalność gospodarczą na podstawie wpisu do ewidencji działalności gospodarczej **3155** podmiotów gospodarczych (stan na koniec 2002 r.)

Struktura prowadzonej działalności gospodarczej przedstawia się następująco:

Wyszczególnienie	2002
Placówki handlowe i gastronomiczne	855
Produkcja wyrobów przemysłowych	203
Produkcja wyrobów spożywczych	25
Sadownictwo	-
Usługi transportowe	315
Zakłady produkcyjno-usługowe	125
Inne	1632
OGÓŁEM	3155

4.0. Infrastruktura techniczna

4.1. Transport i komunikacja.

W Żarach krzyżują się dwie drogi krajowe nr 12 i 27. Wspólny odcinek tych dróg stanowi fragment obwodnicy miejskiej. Dwa z trzech odcinków obwodnicy miejskiej oddane już do użytku znacznie usprawniły ruch w mieście. Budowa obwodnicy dofinansowana została z funduszu Phare.

Nieopodal miasta przebiega międzynarodowa trasa E-36 (Berlin-Śląsk-Kraków), która przekształci się wkrótce w autostradę A-18. Na drodze tej, przy granicy z Niemcami, 25 km od Żar, w pobliskiej Olszynie jest jeden z największych terminali towarowych.

Autostrada ta po niemieckiej stronie ma numer A-15 i umożliwia bardzo szybki dostęp poprzez sieć autostrad do Berlina. Międzynarodowe lotniska w Berlinie oddalone są ok. 160÷185 km tj. 1,5 godz. jazdy samochodem.

Z Berlina oraz Hamburga przez Żary do Krakowa kursują dwa pociągi Inter-City.

Niedaleko Żar znajdują się lotniska w Babimoście koło Zielonej Góry, a także port lotniczy w Rothenburgu (około 15 km od przejścia granicznego w Przewozie).

Mieszkańcy Żar korzystają z automatycznych połączeń telefonicznych z całym światem. Na tysiąc mieszkańców już 320 posiada abonament telefoniczny. Działają tu dwie firmy telekomunikacyjne, co wpływa na jakość świadczonych usług. Miasto jest również w obszarze bardzo dobrego funkcjonowania telefonii komórkowej.

Szkielet układu drogowego miasta stanowią drogi:

L.p.	Rodzaj drogi	Długość ogółem (km)	W tym utwardzone (km)
1	Drogi krajowe	15,331	15,331
2	Drogi wojewódzkie	-	-
3	Drogi powiatowe	14,273	14,273
4	Drogi gminne	60,000	43,000

Komunikacja PKS – główne kierunki:

Żary – Zielona Góra

Żary – Łęknica

Żary – Wrocław

Żary – Poznań

Komunikacja PKP – główne kierunki

Żary – Żagań – Legnica – Wrocław – Katowice – Kraków

Żary – Zasięki – Forst – Cottbus – Berlin – Hamburg

Żary – Zielona Góra

4.2. Telekomunikacja.

Głównym operatorem jest Telekomunikacja Polska S.A.

Ponadto na terenie Miasta funkcjonuje Telefonía DIALOG S.A.

Gmina wykazuje wysoki wskaźnik telefonizacji

Stan Sieci: dobry (nowa sieć światłowodowa)

Na terenie gminy znajdują się stacje bazowe telefonii komórkowej: ERA GSM, PLUS GSM, IDEA

4.3. Zaopatrzenie w ciepło.

Na terenie gminy znajdują się trzy kotłownie centralne.

Kotłownie centralne eksploatowane przez Wojewódzkie Przedsiębiorstwo Energetyki Ciepłej w Zielonej Górze to:

-	ul. Strzelców	12,500 Gcal/h, 14,52 MW,
-	ul. Okrzei – 104 (SPOMASZ)	25,000 Gcal/h, 29,0 MW,
-	ul. Myśliwska	1,024 Gcal/h, 1,184 MW,

Długość sieci wykonanych z rur czarnych stalowych: **9,44 km**

Długość sieci wykonanych z rur preizolowanych: **3,72 km**

4.4. Zaopatrzenie miasta w gaz.

Do miasta Żary gaz dostarczany jest z sieci wysokiego ciśnienia 6,3 Mpa (Żukowice – Żary – Jasień DN 250, odgałęzieniem gazociągu DN 100 zakończonym stacją redukcyjno – pomiarową I^o o przepustowości Q=6000 m³/h.

Długość sieci gazowej – 67,1 km w tym 54,5 km gazociągu niskiego ciśnienia i 12,6 km średniego ciśnienia.

W dzielnicy Kunice istnieje stacja redukcyjno- pomiarowa I^o, do której doprowadzony jest gaz gazociągiem wysokiego ciśnienia 1,6 Mpa o przepustowości Q=320 m³

Ogółem 12.000 odbiorców gazu, w tym 11.718 gospodarstw domowych.

4.5. *Zaopatrzenie w wodę.*

Wyszczególnienie	wartości
Długość sieci wodociągowej	126,2 km
Stan sieci	Średni
Liczba stacji uzdatniania wody	3
Liczba przyłączy prowadzących do budynków	3487
Ilość ujęć wody	29

Infrastruktura wodna w Mieście Żary:

Wydajność ujęć wody			
Lp.	Numer ujęcia	Ulica	Qd max.
1.	ujęcie numer 1	ul. Piastowska	11 568 m ³ /d
2.	ujęcie numer 2	ul. Zgorzelecka	3 648 m ³ /d
3.	ujęcie numer 3	Dzielnica Kunice	1 560 m ³ /d
4.	ujęcie numer 4	Sieniawa – Miłowice	7 920 m ³ /d
RAZEM:			24 696 m³/d

Na terenie miasta znajdują się trzy stacje uzdatniania wody (SUW) zlokalizowane przy ulicach:

SUW 1 - ul. Piastowska. Jest to nowa stacja przyjmująca wodę z ujęcia nr 1 oraz studni nr R2; R3; R5; S1; S1a, ujęcia nr 4 Sieniawa – Miłowice.

SUW 2 - przy ul. Zgorzeleckiej. Uzdatnia wodę z ujęcia nr 2 oraz ze studni R1 i z ujęcia Sieniawa – Miłowice.

SUW 3 - w Kunicach. Uzdatnia wodę tylko z ujęcia numer 3.

Roczna produkcja wody kształtuje się na poziomie 3 400 tys. m³/d w 1998 roku, zaś w 2002 kształtowała się na poziomie 2 287 tys. m³/d.

4.6. *Kanalizacja.*

Długość sieci kanalizacyjnej sanitarnej	61,1 km
Długość i ilość przyłączy do budynków	19,3 km
Liczba podłączonych gospodarstw domowych	1050

Planowane inwestycje:

- Teren „Starówki” pomiędzy ulicami Podchorążych, Wrocławską, 1-go Maja, Podwale, Placem Łużyckim, Al. Warszawską.
- Teren „Zatorze” – ulica Okrzei, Witosa, Al. Wojska Polskiego, Zgorzelecka.

Oczyszczalnie ścieków:

Na terenie miasta znajdują się dwie oczyszczalnie ścieków:

1. przy ul. Żurawiej w Żarach
2. w dzielnicy „Kunice” przy ul. Żołnierskiej

Adres	ul. Żurawia	ul. Żołnierska (Kunice)
Typ oczyszczalni	mechaniczno-biologiczna	BOS-200
Max wydajność	15.000 m ³ /d	200 m ³ /d
Średnia moc przerobowa	4.420 m ³ /d	67,8 m ³ /d
Procent wykorzystania	30%	30%

Planowana modernizacja i rozbudowa istniejącej oczyszczalni ścieków w dzielnicy „Kunice” wraz z budową nowych sieci kanalizacyjnych.

4.7. Gospodarka odpadami.

Wysypisko odpadów komunalnych przy ul. Żurawiej w Żarach.

Powierzchnia pola składowego **1,8 ha**. Stopień wypełnienia **90%**. Planowany rok zakończenia składowania **2003 r.**

W Żarach brak jest zakładu segregacji odpadów. Segregację prowadzi Zakład Oczyszczania Miasta przy ul. Św. Alberta, odbywa się ona dwukierunkowo:

- 1) w wyznaczonych częściach miasta ustawiono 100 pojemników 1100 l przeznaczonych do zbierania segregowanych przez mieszkańców Żar odpadów (makulatura, szkło, opakowania PET i puszki Al.). Oprócz tego rozdano około 3.000 worków 120 l służących do zbierania wyselekcjonowanych odpadów w gospodarstwach domowych.
- 2) Segregacja odpadów stałych na wysypiskach, gdzie z przywożonych odpadów selekcjonuje się makulaturę, szkło, opakowania PET i puszki Al. Średnio – miesięczne ilości zebranych odpadów kształtują się na poziomie 4.800 kg.

Planuje się budowę nowego zakładu unieszkodliwiania odpadów dla potrzeb całego powiatu (Łużycki Związek Gmin), rozbudowę istniejącego wysypiska, segregację odpadów.

5.0. Ochrona środowiska przyrodniczego; obszary chronione.

Na terenie miasta ochronie prawnej podlegają:

- 21 szt. drzew zakwalifikowanych jako pomniki przyrody.
- Obszar Chronionego Krajobrazu obejmuje głównie tereny leśne położone po południowej i zachodniej stronie miasta – Wzgórza Żarskie stanowiące masyw leśny „Zielony Las”.

5.1. Obszary zasobowe.

Udokumentowane złoża surowców naturalnych – kruszywa znajdują się w zachodnim rejonie miasta po południowej stronie drogi prowadzącej do Łęknicy.

6.0. *Obiekty zabytkowe miasta.*

- Zamek Dewinów - Bibersteinów - potężna budowla z XIII w. przebudowana później w stylu renesansowym.
- Barokowy pałac Promnitzów, który zaprojektował włoski architekt Giovanni Simonetti.
- Dawny park geometryczny, z pałacem ogrodowym i Błękitną Bramą z 1708 r.
- Gotycki kościół pw. Najświętszego Serca Pana Jezusa. Świątynia, której zasadniczy kształt nadano w XV w., pamięta czasy narodzin miasta - fragmenty murów w północnym skrzydle pochodzą z XII w. Przy ścianie wschodniej dobudowano w latach 1670 -72 barokową kaplicę Promnitzów.
- Gotycka plebania i gotycko - renesansowy budynek nadintendentury. Dzisiaj mieści się tutaj archiwum miejskie.
- Ratusz z przełomu XIV i XV w. z pięknym renesansowym portalem.
- Kamieniczki otaczające rynek i te, które stoją przy ul. Bolesława Chrobrego - głównej arterii handlowej miasta. Najstarsze budynki pochodzą z XVII stulecia.
- Pozostałością średniowiecznych obwarowań miejskich są fragmenty murów, dwie wieże obronne (wyższa, z ciosami z rudy darniowej, stała się niemalże "znakiem rozpoznawczym" Żar) i kamienna dzwonnica z przełomu XIV i XV w.
- Salon Wystaw znajdujący się na żarskim deptaku opodal Ratusza, a także Izba Tradycji w budynku Cechu Rzemiosł przy ul. Ogrodowej.
- Murowana wieża, zbudowana przed wojną, na najwyższym wzniesieniu Wzgórz Żarskich (227 m n.p.m.).

WYKAZ ZABYTKÓW WPISANYCH DO REJESTRU ZABYTKÓW

1. Układ przestrzenny miasta
2. Zespół zamkowy
3. Pałac Promnitzów
4. Park - dawne ogrody zamkowe
5. Kościół parafialny p. w. Najświętszego Serca Pana Jezusa przy pl. Kard. St. Wyszyńskiego
6. Zespół zabytkowych budowli : kościół, dawna plebania i nadintendentura (ob. Archiwum)
7. Kościół św. Piotra - park przy al. Warszawskiej
8. Kościół p. w. św. Józefa Oblubieńca (pl. Inwalidów 13)
9. Kościół św. Ducha ul. Żagańska 13 (kościół polsko - katolicki)
10. Kościół p.w. Barbary (garnizonowy) przy pl. Kaczy Rynek
11. Ratusz
12. Dawna wieża murów miejskich obecnie dzwonnica
13. Baszta obronna i fragmenty murów miejskich
14. Wieża bramy Dolnej przy ul. Osadników Wojskowych
15. Dawna Szkoła Rycerska ob. szpital przy ul. Domańskiego
16. Dawna słodownia obecnie magazyn przy Kaczym Rynku 9
17. Szkoła ul. Kaczy Rynek
18. Wieża ciśnień ul. Lotników
19. Kamienice ul. Podwale nr 1, 2, 3a, 4, 5, 6, 10
20. Kamienice ul. Artylerzystów nr 6, 7, 10
21. Kamienice ul. Bohaterów Getta nr 1, 23, 25, 29
22. Kamienice ul. Broni Pancernej nr 1, 6
23. Dawna willa fabrykanta ul. Broni Pancernej
24. Domy ul. Buczka nr 1, 4, 5, 7, 11, 14, 15, 26, 28
25. Kamienice ul. Chrobrego nr 1, 1a, 3, 4, 5, 7, 9, 10, 11, 12, 13, 14, 15, 16, 20, 21, 25, 26, 27, 28, 29, 35, 40
26. Kamienica ul. Cicha nr 1
27. Kamienice ul. Inwalidów nr 2, 7
28. Budynek pl. Kościelny nr 1 -2, 7, 8, 9-10, 11, 12, 13, 14

29. Kamienice ul. Kościelna nr 1, 12, 13, 23
30. Domy ul. Lotników nr 9, 17
31. Zespół zabudowy eklektycznej i secesyjnej przy ul. 1-go Maja nr 1, 1a, 3 a, 4 ob. ul. Wrocławska 12, 1a, 3
32. Budynek ul. 9-go Maja nr 1
33. Kamienice ul. Mieszka I-go nr 1, 11, 12, 13, 15, 24
34. Kamienice ul. Moniuszki nr 32, 46, 58 3 5. Kamienice ul. Ogrodowa nr 1, 2, 2a, 3.
35. Kamienice ul. Osadników Wojskowych nr 1, 2, 10, 12, 13, 34, 46, 52, 53
36. Kamienice ul. Podchorążych nr 3, 6, 7, 9, 10, 11, 25, 26, 32, 35, 39, 46
37. Budynki mieszkalno - gospodarcze przy zamku ul. Poznańska
38. Kamienice pl. Przyjaźni nr 1, 1a, 4, 5, 9, 11-12, 17
39. Kamienice Rynek nr 6-7, 10-11, 12, 13, 15, 16, 17, 18, 19, 20, 28, 31, 32-33, 35, 36, 37
40. Kamienice ul. Wrocławska nr 7, 11, 13, 14, 16, 17, 19, 21
41. Kamienica pl. Zamkowy 1
42. Kamienica ul. Zielona nr 2
43. Budynek szpitalny ul. Żagańska
44. Pałacyk i budynki ul. Żagańska nr 1, 2, 4, 9, 15, 17, 22, 23, 23-25, 26, 28, 34, 37a

WYKAZ STANOWISK ARCHEOLOGICZNYCH:

Lp.	Nr stanowiska		Charakter	Chronologia
	w miejscowości	na obszarze		
			Obszar 68-10	
1	3	24	grodzisko	VIII-XII wiek
2	4	25	obszar w obrębie murów miejskich	
3	5	26	punkt osadniczy	średniowiecze, XVIII wiek.
4	6	27	zamek	XIII wiek
5	7	28	pałac	
6	8	13	obozowisko	Kultura łużycka średniowiecze nowożytność
7	9	14	osada	kult. łużycka, średn., nowoż.
8	10	15	osada	kult. łużycka, średn., nowoż.
9	11	16	osada	kult. łużycka, średniowiecze
10	12	17	osadnictwo	wczesny brąz, średn. nowoż.
11	13	18	osadnictwo	neolit, kult. łuż. średn. nowoż.
12	14	19	osadnictwo	kult. łużycka, średn., nowoż.
13	15	20	grodzisko	średniowiecze
14	16	21	ślady osadnictwa	neolit
15	17	22	osada	kult. łużycka, średn. nowoż.
16	23	244	obozowisko, osada	wczesny brąz kult. łużycka, średniowiecze
17	50	31	fosa miejska	2 połowa .XIII wieku
			Obszar 66-11	
18	19	44	cmentarzysko	kult. łużycka, średniowiecze
19	1	45	cmentarzysko	kult. łużycka, średniowiecze
20	48	90	zamek myśliwski	1708-1709 rok

7.0. Turystyka i baza turystyczna.

Szlaki turystyczne:

- Szlak turystyczny czarny: Żagań - Żary; 23 km.
- Szlak turystyczny czerwony: Żary - Łęknica; 46,5 km.
- Szlak turystyczny zielony: Żary - Gubin; 75,6 km.
- Szlak turystyczny żółty: Gorzupia - Lubsko; 28,5 km.

BAZA NOCLEGOWA:

Lp.	Nazwa	Liczba miejsc noclegowych	Adres
1.	Hotel „PARK”	33	ul. Zielonogórska 24
2.	Hotel „HAYDUK”	120	ul. Serbska 56a
3.	Zajazd „ANATOL”	17	ul. Skarbowa 9
4.	Hotel „ŁUŻYCKI”	50	ul. Buczka 15
5.	Hotel „LOTOS”	49	ul. Długosza 13
6.	Zajazd „Stary Rynek”	12	Rynek 13
RAZEM:		281	

Na terenie Miasta Żary znajdują się następujące obiekty sportowe:

- Miejski Ośrodek Sportu, Rekreacji i Wypoczynku, ul. Telemanna 1
- Stadion „Promień”, ul. Zwycięzców 38
- Stadion „Kunice”, Al. Wojska Polskiego
- Stadion „Syrena” wraz z salą zapaśniczą, ul. Leśna 34
- Kąpielisko „Leśna”, ul. Leśna 1
- Kryta Pływalnia „Wodnik”, ul. Telemanna 1.

8.0. Oświata i wychowanie.

8.1. Aktualny stan przedszkoli i placówek przedszkolnych: kl. „0” realizowanych w szkołach podstawowych.

L.p.	Nazwa placówki	Liczba dzieci	Pracownicy pedagogiczni	Pracownicy obsługi i administracji
			(w etatach)	
1	Miejskie Przedszkole Nr 1 w Żarach	114	10,00	10,50
2	Miejskie Przedszkole Nr 2 im. Jana Brzechwy w Żarach	120	8,00	11,00
3	Miejskie Przedszkole Nr 3 im. Fundacji Wielkiej Orkiestry Świątecznej Pomocy w Żarach	140	9,09	11,75
4	Miejskie Przedszkole Nr 4 w Żarach	77	5,09	8,25
5	Miejskie Przedszkole Nr 7 im. Marii Konopnickiej w Żarach	156	10,00	14,91
6	Miejskie Przedszkole Nr 8 w Żarach	187	12,35	13,50
7	Miejskie Przedszkole Nr 10	147	10,14	13,25

	w Żarach			
	RAZEM:	941	64,67	83,16

8.2. Aktualny wykaz szkół podstawowych i gimnazjalnych:

L.p.	Nazwa placówki	Liczba uczniów	Pracownicy pedagogiczni	Pracownicy obsługi i administracji
			(w etatach)	
1	Szkoła Podstawowa Nr 1 im. Fryderyka Chopina w Żarach	676	39,17	17,00
2	Szkoła podstawowa Nr 2 im. Janusza Korczaka w Żarach	412	27,60	13,00
3	Szkoła Podstawowa Nr 3 im. Henryka Sienkiewicza w Żarach	352	23,83	12,50
4	Szkoła Podstawowa Nr 5 w Żarach	554	35,82	16,75
5	Szkoła Podstawowa Nr 8 im. Bolesława Chrobrego w Żarach	592	37,10	15,75
6	Szkoła Podstawowa Nr 10 im. Armii Krajowej w Żarach	247	18,95	11,50
7	Katolicka Szkoła Podstawowa im. Jana Pawła II w Żarach	142	13,68	1,00
8	Spółeczna Szkoła Podstawowa w Żarach	18	3,00	
9	Gimnazjum Nr 1 w Żarach	421	29,55	11,00
10	Gimnazjum Nr 2 w Żarach	516	38,95	15,50
11	Gimnazjum Nr 3 w Żarach	674	39,61	15,00
12	Gimnazjum Nr 4 w Żarach	147	10,01	4,40
13	Katolickie Gimnazjum w Żarach	16	1,82	
14	Spółeczne Gimnazjum w Żarach	98	14,00	
	RAZEM:	4 865	333,09	133,40

8.3. Aktualny wykaz szkół ponadgimnazjalnych.

L.p.	Nazwa placówki	Liczba uczniów	Pracownicy pedagogiczni	Pracownicy obsługi i administracji
			(w etatach)	
1	Zespół Szkół Zawodowych w Żarach	748	40,02	19,25
2	Zespół Szkół Samochodowych w Żarach	763	52,90	12,00
3	Zespół Szkół Budowlanych w Żarach	768	47,11	14,43
4	Zespół Szkół Rolniczych w Żarach	619	34,52	11,50
5	Zespół Szkół Ekonomicznych w Żarach	629	40,91	11,50
6	Zespół Szkół Ogólnokształcących w Żarach	735	38,34	12,50
7	Spółeczne Liceum Ogólnokształcące w Żarach	146	25,00	8,00

RAZEM:	4 408	278,80	89,18
---------------	--------------	---------------	--------------

8.4. Aktualny wykaz uczelni.

Na terenie Miasta planowane jest otwarcie Łużyckiej Wyższej Szkoły Humanistycznej.

9.0. Kultura w mieście Żary.

9.1. Placówki Kulturalne.

L.p.	Nazwa placówki	Adres	Zatrudnienie w etatach	Charakterystyka charakteru placówki
1.	Młodzieżowy Dom Kultury	68-200 Żary ul Podchorążych 24	14,69	Placówka wychowania pozaszkolnego organizująca w czasie wolnym od nauki zajęcia wychowawczo-dydaktyczne z dziećmi i młodzieżą.
2.	Żarski Dom Kultury w tym: Sala Widowiskowa ŻDK Salon Wystaw Artystycznych ŻDK Filia ŻDK Kunice	68-200 Żary ul. Wrocławska 7	33,08	Prowadzi wielokierunkową działalność polegającą na tworzeniu, upowszechnianiu i ochronie kultury.
3.	Miejska Biblioteka Publiczna oraz 3 filie	68-200 Żary ul. Wrocławska 11	19,35	Biblioteka jest samorządową instytucją kultury Gminy Miejskiej działającą w ogólnokrajowej sieci bibliotecznej.
4.	Pedagogiczna Biblioteka Wojewódzka Filia w Żarach	68-200 Żary ul Wrocławska 5	3,00	Biblioteka służy w szczególności potrzebom kształcenia i doskonalenia się nauczycieli, studentów przygotowujących się do zawodu nauczyciela, słuchaczy Zakładu Kształcenia Nauczycieli oraz innych osób zainteresowanych sprawami kształcenia i wychowania.
5.	Biblioteka Parafialna przy Parafii WNMP	68-200 Żary ul. 11 Listopada 30		Usługi biblioteczne wyspecjalizowane rodzajem zbiorów.
6.	Biblioteka Parafialna przy Parafii Św. Józefa	68-200 Żary ul. Szymanowskiego 9/1		Jak wyżej.
7.	Biblioteka Stowarzyszenia Civitas Christiana	68 – 200 Żary ul. Chrobrego 14		Jak wyżej.

9.2. Organizacje pozarządowe o charakterze kulturalnym.

- Żarskie Towarzystwo Kultury,
- Katolickie Stowarzyszenie „Civitis Chrystiana”,
- Stowarzyszenie Promocji Wschodnich Łużyc w Buczynach – Delegatura w Żarach,
- Stowarzyszenie Przyjaciół „Kroniki Ziemi Żarskiej”

9.3. Zorganizowane grupy przedsięwzięć kulturalnych.

- Miejska Międzyszkolna Orkiestra Dęta,
- „Teatr Drewniana Kurtyna”,
- Teatr „A ja nie wiem”,
- Teatr tańca,
- Zespół poezji śpiewanej „Wyspa”,
- Uniwersytet Trzeciego Wieku – animacja dorosłych,
- 5 dziecięcych grup teatralnych,
- 7 zespołów rockowych i hip hopowych,

Imprezy:

- Międzynarodowe Plenerowe Spotkania ze Sztuką,
- Międzynarodowy Śląski Festiwal Muzyczny „Euro Silesia”,
- Międzynarodowy Festiwal Muzyki Wiedeńskiej,
- Krajowy Salon Fotografii Artystycznej,
- Wojewódzki Konkurs Tkaniny Artystycznej,
- Wojewódzki Konkurs Fotograficzny,
- Wojewódzki Konkurs Plastyki Nieprofesjonalnej „Salon Jesienny”,
- Przystanek „Woodstock”,
- Festiwal „Telemannowski”.

9.4. Obiekty Kulturalne i ich stan techniczny.

1) Żarski Dom Kultury, ul. Wrocławska 7

- obiekt secesyjny, drobne naprawy i remonty dokonywane sukcesywnie ze środków własnych,

2) Sala Widowiskowa ŻDK, ul. Okrzei 35

- obiekt nowy, od ośmiu lat sala widowiskowa ŻDK, bieżące naprawy i remonty wykonywane ze środków własnych,
- konieczny remont schodów przy wejściu głównym, wymiana foteli (zgodnie z decyzją straży pożarnej) oraz remont wnętrza sali.

3) Filia ŻDK „Kunice”, ul. Grunwaldzka 3

- obiekt stary, wymagający ciągłych remontów i napraw (nowa kotłownia i instalacja c.o., wyremontowany dach),
- konieczny remont instalacji elektrycznej.

4) Salon Wystaw Artystycznych ŻDK, ul. Chrobrego

- drobne remonty i naprawy dokonywane sukcesywnie ze środków własnych,
- konieczna wymiana okien i elewacji.

5) Kino „Pionier”, ul. Podchorążych

- około 420 miejsc,
- stan techniczny średni,
- remonty dokonywane sukcesywnie przez dzierżawców.

6) Młodzieżowy Dom Kultury, ul. Podchorążych

10.0. Ochrona Zdrowia.

Opieka Stacjonarna:

1) Powiatowe Centrum Usługowe Sp. z o.o. NZOZ Szpital „Na Wyspie”, ul. Pszenna 2

Oddziały:

Wewnętrzny – hospitalizacja
Wewnętrzny – pobyty diagnostyczno-terapeutyczne
Dziecięcy – hospitalizacja kompleksowa
Dziecięcy – pobyty diagnostyczno-terapeutyczne
Oddział intensywnej opieki medycznej
Całodobowa izba przyjęć
Chirurgiczny
Położniczo – ginekologiczny
Noworodkowy
Neurologia

2) 105 Szpital Wojskowy z Przychodnią SP ZOZ w Żarach, ul. Domańskiego 2

Oddziały:

OIOM (Oddział Intensywnej Opieki Medycznej)
Chirurgiczny
Ginekologiczny z procedurami TVT
Dermatologiczny
Neurologiczny
Ortopedyczny
Psychiatryczny
Laryngologiczny
Internistyczny
Kardiologia
Zakaźny
Przyszpitalna Izba Przyjęć

3) Prywatne Centrum Okulistyczne BLIT VISION, ul. Partyzantów 4

Oddział Okulistyczny

4) NZOZ VIDEO MED, ul. Partyzantów 4

Zabiegi chirurgiczne

5) NZOZ DIALIZA ŻARY, ul. Bohaterów Getta 13

Zakład hemodializ

Rehabilitacja AmbulATORYJNA:

1) NZOZ Specjalistyczne Centrum Medyczne w Żarach, ul. Wieniawskiego 3b

2) Powiatowe Centrum Usługowe Spółka z o.o. NZOZ „Szpital na Wyspie”, ul. Pszenna 2

3) 105 Szpital Wojskowy z Przychodnią, ul. Domańskiego 2

Poradnia Okulistyczna:

- 1) *Gabinet Okulistyczny – Danuta Barczyk, ul. Skarbowa 2/105*
- 2) *Gabinet Okulistyczny – Anna Dobosz, ul. Skarbowa 2*
- 3) *105 Szpital Wojskowy z Przychodnią, ul. Domańskiego 2*

Poradnia Opieki Paliatywnej:

- 1) *Powiatowy SP ZOZ Żary, ul. Skarbowa 2*

Poradnia Ortopedyczna:

- 1) *Prywatne Centrum Chirurgiczne „Eskulap” NZOZ, ul. Moniuszki 2*
- 2) *105 Szpital Wojskowy z Przychodnią, ul. Domańskiego 2*

Poradnia Pulmonologiczna:

SP ZOZ Żagań, Żary ul. Skarbowa 2

Tomografia Komputerowa:

- 1) *105 Szpital Wojskowy z Przychodnią, ul. Domańskiego 2*

Poradnia Zdrowia Psychicznego:

- 1) *NZOZ „ANIMA”, ul. Skarbowa 2*
- 2) *105 Szpital Wojskowy z Przychodnią, ul. Domańskiego 2*

Poradnia Dermatologiczna:

- 1) *105 Szpital Wojskowy z Przychodnią, ul. Domańskiego 2*

Poradnia Endokrynologiczna:

- 1) *105 Szpital Wojskowy z Przychodnią, ul. Domańskiego 2*

Poradnia Ginekologiczno-Położnicza:

- 1) *Powiatowy SP ZOZ Żary, ul. Pszenna 2*
- 2) *Powiatowy SP ZOZ Żary, ul. Skarbowa 2*
- 3) *105 Szpital Wojskowy z Przychodnią, ul. Domańskiego 2*

Poradnia Kardiologiczna:

- 1) *105 Szpital Wojskowy z Przychodnią, ul. Domańskiego 2*

Poradnia Laryngologiczna:

- 1) *Powiatowy SP ZOZ Żary, ul. Skarbowa 2*
- 2) *105 Szpital Wojskowy z Przychodnią, ul. Domańskiego 2*

Poradnia leczenia uzależnień od środków psychoaktywnych:

- 1) *NZOZ „ANIMA”, ul. Skarbowa 2*

Poradnia Mammograficzna:

- 1) *Powiatowy SP ZOZ Żary, ul. Skarbowa 2*
- 2) *105 Szpital Wojskowy z Przychodnią, ul. Domańskiego 2*

Poradnia Neurologiczna:

- 1) *Powiatowy SP ZOZ Żary, ul. Skarbowa 2*
- 2) *105 Szpital Wojskowy z Przychodnią, ul. Domańskiego 2*

Poradnia stomatologiczna:

- 1) *Gabinet Stomatologiczny, plac Żwirki i Wigury 5*
- 2) *Gabinet Stomatologiczny, ul. 11 Listopada 33*
- 3) *Gabinet Dentystyczny, ul. B. Chrobrego 7*
- 4) *Praktyka Stomatologiczna, ul. Częstochowska 15*
- 5) *Praktyka Stomatologiczna, ul. Górnośląska 2*
- 6) *Gabinet stomatologiczny, ul. Grunwaldzka 40*
- 7) *Prywatny Gabinet Stomatologiczny, ul. Szymanowskiego 8*
- 8) *Gabinet Stomatologiczny, ul. Ułańska 3/10*
- 9) *Gabinet Stomatologiczny, ul. Wieniawskiego 14*
- 10) *Gabinet Stomatologiczny, 105 Szpital Wojskowy z Przychodnią*

Poradnia Ortodontyczna:

- 1) *NZOZ „VITA-DENT” s.c., ul. Grunwaldzka 40*

11.0. Pomoc społeczna w mieście.

11.1. Domy Pomocy Społecznej funkcjonujące na terenie miasta:

Na terenie miasta funkcjonuje jeden Dom Pomocy Społecznej dla ludzi starych

Adres placówki:

ul. Piastowska 1, Żary

Liczba mieszkańców: 65 osób

Liczba pracowników: 37 osób

Placówka podlega Powiatowemu Centrum Pomocy Rodzinie.

W mieście funkcjonuje Miejski Ośrodek Pomocy Społecznej

ul. Domańskiego 1, Żary

Ponadto na terenie miasta znajdują się dwie placówki:

1. Powiatowe Centrum Pomocy Rodzinie, ul. Artylerzystów 6
2. Gminny Ośrodek Pomocy Społecznej, ul. Al. Warszawska 5

Powiatowy Dom Dziecka w Łęknicy (40 km od Żar).

Przebywa w nim 70 dzieci.

Zatrudnionych jest 38 pracowników.

ŚWIETLICE:

Szkoła Podstawowa nr 1, ul. Szymanowskiego 1

Rodzaj: świetlica profilaktyczno – wychowawcza

Liczba miejsc: 25

Liczba uczestników: 21 osób

Zatrudnienie: 5 osób

Szkoła Podstawowa nr 2, ul. Witosa 25

Rodzaj: świetlica opiekuńcza

Liczba miejsc: 16

Liczba uczestników: 16 osób

Zatrudnienie: 4 osoby

Poradnia Psychologiczno – Pedagogiczna, ul. Wrocławska 5

Rodzaj: świetlica profilaktyczno – wychowawcza

Liczba miejsc: 20

Liczba uczestników: 20 osób

Zatrudnienie: 6 osób

Szkoła Podstawowa nr 8, ul. Partyzantów 9

Rodzaj: świetlica profilaktyczno – wychowawcza

Liczba miejsc: 25

Liczba uczestników: 25 osób

Zatrudnienie: 2 osoby

Gimnazjum nr 1, ul. Staszica 16

Rodzaj: świetlica opiekuńcza

Liczba miejsc: 25

Liczba uczestników: 25

Zatrudnienie: 3 osoby

Towarzystwo Przyjaciół Dzieci, ul. Podchorążych 4 A

Rodzaj: świetlica środowiskowa

Liczba miejsc: 25

Liczba uczestników: 21

Zatrudnienie: 3 osoby + wolontariusze

Lubuski Ruch na Rzecz Kobiet i Rodziny „Żar”, ul. Okrzei 70 A

Rodzaj: świetlica środowiskowa

Liczba miejsc: 16

Liczba uczestników: 16

Zatrudnienie: 2 osoby

Na terenie miasta znajdują się 52 rodziny zastępcze, w których przebywa 64 dzieci.

Jednostki realizujące zadania pomocy społecznej:

Miejski Ośrodek Pomocy Społecznej w Żarach, ul. Domańskiego 1

Realizowane zadania:

- praca socjalna
- świadczenia pieniężne
- schronienie – 2 mieszkania readaptacyjne dla bezdomnych
- usługi opiekuńcze i specjalistyczne usługi opiekuńcze

Towarzystwo Pomocy im. św. Brata Alberta. Koło Żarskie ul. Św. Brata Alberta nr 4

Realizowane zadania:

- Dom Samotnej Matki (dla 30 osób)
- Stołówka Charytatywna (na 300 posiłków dziennie przez 7 dni w tygodniu)
- Apteka leków z darów
- Grupa samopomocowa Rodziców Dzieci Specjalnej Troski

Polski Czerwony Krzyż, ul. Rynek 17

Realizowane zadania:

- usługi opiekuńcze i specjalistyczne usługi opiekuńcze
- pomoc rzeczowa i finansowa
- profilaktyka zdrowotna
- obozy dla dzieci, w tym z rodzin patologicznych i ubogich
- półkolonie

Lubuski Ruch na Rzecz Kobiet i Rodziny „Żar”, ul. Okrzei 70 A

Realizowane zadania:

Ośrodek Interwencji Kryzysowej

Świetlica Środowiskowa

Stowarzyszenie na Rzecz Osób Uzależnionych i ich Rodzin „Jestem”, ul. Domańskiego 1

Realizowane zadania:

- Punkt Konsultacyjny
- Szkolenie w szkołach
- Profilaktyka

Stowarzyszenie na Rzecz Osób Niepełnosprawnych „Radość Życia”, ul. Domańskiego 1

Realizowane zadania:

- Organizowanie turnusów rehabilitacyjnych
- Działania integracyjne w środowisku, imprezy integracyjne
- Edukacja, informacja
- Tworzenie i prowadzenie Warsztatów Terapii Zajęciowej

Chrześcijańska Misja Społeczna „TEEN CHALLENGE”, ul. Podchorążych 15

Realizowane zadania:

- Punkt informacyjno – konsultacyjny dla osób uzależnionych i ich rodzin od środków psychoaktywnych
- wsparcie dla uzależnionych i ich rodzin
- profilaktyka

Misja Wśród Uzależnionych od Alkoholu „Nowa Nadzieja”, ul. Podchorążych 15

Realizowane zadania:

- punkt konsultacyjny
- wsparcie dla uzależnionych i ich rodzin
- profilaktyka przeciw alkoholowa
- Hostel dla bezdomnych „Rancho Nadzieja” w Mirostowicach Górnych 78

Towarzystwo Przyjaciół Dzieci, ul. Rynek 17

Realizowane zadania:

- organizowanie kolonii i półkolonii z dużym udziałem dzieci z rodzin ubogich i patologicznych

Stowarzyszenie Civitas Christiana, ul. Chrobrego 14

Realizowane zadania:

- obozy dla dzieci
- integracja niepełnosprawnych

Związek Harcerstwa Polskiego, ul. Rynek 17

Realizowane zadania:

- obozy dla dzieci
- integracja niepełnosprawnych

Gminna Komisja Rozwiązywania Problemów Alkoholowych, ul. Rynek 1 – 5

Lubuskie Stowarzyszenie „Klub Abstynenta”, ul. Podchorążych 31

Parafialne Zespoły „Caritas” przy Parafiach:

- a. p.w. NSJ, plac Ks. Kard. St. Wyszyńskiego 4
- b. p.w. WNMP, ul. 11 listopada 30
- c. p.w. Miłosierdzia Bożego, ul. Lubelska 9
- d. p.w. św. Józefa, ul. Szymanowskiego 4

UDZIELONE ŚWIADCZENIA – ZADANIA ZLECONE GMIN – ZA 2002 ROK

FORMY POMOCY		LICZBA OSÓB, KTÓRYM PRZYZNANO DECYZJĄ ŚWIAD.	LICZBA ŚWIADCZEŃ	KWOTA ŚWIADCZEŃ W ZŁ	LICZBA RODZIN	LICZBA OSÓB W RODZINACH
0		1	2	3	4	5
RAZEM	01	1 104	x	2 677 529	1 055	3 131
ZASIŁKI STAŁE – ogółem:	02	77	800	330 062	77	318
ZASIŁKI STAŁE WYRÓWNAWCZE – ogółem:	03	165	1 619	528 009	165	290
ZASIŁEK OKRESOWY GWARANTOWANY:	04	46	421	166 790	46	117
ZASIŁEK OKRESOWY GWARANTOWANY	05	8	12	2 170	8	14
ZASIŁKI OKRESOWE – ogółem, w tym przyznane z powodu:	06	545	1 338	240 331	545	1 744
	Braku możliwości zatrudnienia	07	449	1 117	449	1 495
	Długotrwałej choroby	08	2	4	2	11
	Niepełnosprawności	09	0	0	0	0
RENTA SOCJALNA:	10	263	2 758	1 101 795	249	709
ZASIŁEK Z TYTUŁU OCHRONY MACIERZYŃSTWA – ogółem, w tym:	11	99	361	95 972	99	382
MACIERZYŃSKI ZASIŁEK OKRESOWY, w tym dla:	12	99	280	79 949	99	382
	matki dziecka	13	99	79 949	99	382
	ojca dziecka	14	0	0	0	0
	osoby przysposabiającej	15	0	0	0	0
	osoby w ramach rodziny zastępczej	16	0	0	0	0
MACIERZYŃSKI ZASIŁEK JEDNORAZOWY, w tym dla:	17	80	81	16 023	80	343
	matki dziecka	18	80	16 023	80	343
	ojca dziecka	19	0	0	0	0
	osoby przysposabiającej	20	0	0	0	0
	osoby w ramach rodziny zastępczej	21	0	0	0	0
ZASIŁKI CELOWE W FORMIE BILETU KREDYTOWEGO	22	0	0	0	0	0
ZASIŁKI CELOWE NA POKRYCIE WYDATKÓW POWSTAŁYCH W WYNIKU KLĘSKI ŻYWIŁOWEJ UB EKOLOGICZNEJ	23	0	0	0	0	0
SPECJALISTYCZNE USŁUGI OPIEKUŃCZE PRZYSŁUGUJĄCE NA PODSTAWIE PRZEPISÓW O OCHRONIE ZDROWIA PSYCHICZNEGO	24	28	24 254	212 400	28	28
ZASIŁKI RODZINNE I PIELĘGNACYJNE razem /wiersze 26+27/	25	x	x	208 800	x	x
ZASIŁKI RODZINNE	26	126	1 101	55 510	69	230
ZASIŁKI PIELĘGNACYJNE	27	129	1 124	153 290	120	319
POMOC DLA KOMBATANTÓW	28	0	0	0	0	0

UDZIELONE ŚWIADCZENIA – ZADANIA WŁASNE GMIN – ZA 2002 ROK

FORMY POMOCY		LICZBA OSÓB, KTÓRYM PRYZYMNANO DECYZJĄ ŚWIAD.	LICZBA ŚWIADCZEŃ	KWOTA ŚWIADCZEŃ W ZŁ	LICZBA RODZIN	LICZBA OSÓB W RODZINACH
0		1	2	3	4	5
RAZEM	01	2 132	x	1 537 400	1 293	4 076
SCHRONIENIE	02	16	16	1 047	16	16
POSIŁEK OGÓŁEM, w tym:	03	1 071	200 484	498 601	589	2 422
Dla dzieci i młodzieży w okresie nauki w szkole	04	1 028	189 544	479 306	574	2 376
UBRANIE	05	46	47	5 750	46	173
USŁUGI OPIEKUŃCZE OGÓŁEM, w tym:	06	119	55 284	609 800	119	125
Specjalistyczne usługi opiekuńcze	07	0	0	0	0	0
POMOC FINANSOWA NA POKRYCIE WYDATKÓW NA ŚWIADCZENIA ZDROWOTNE W PUBLICZNYCH ZAKŁADACH OPIEKI ZDROWOTNEJ	08	0	0	0	0	0
ZASIŁKI CELOWE NA POKRYCIE WYDATKÓW POWSTAŁYCH W WYNIKU ZDARZENIA ŁOSOWEGO	09	0	0	0	0	0
SPRAWIENIE POGRZEBU	10	5	5	5 990	5	11
ZASIŁEK W NATURZE (WYPRAWKA)	11	11	11	3 485	11	40
INNE ZASIŁKI CELOWE I W NATURZE ogółem*, w tym:	12	1 270	x	412 927	998	3 264
Zasiłki specjalne celowe	13	4	5	1 400	4	16
Pomoc na ekonomiczne usamodzielnienie – ogółem, w tym:	14	0	x	0	0	0
W naturze	15	0	0	0	0	0
Jednosrazowy zasiłek celowy	16	0	0	0	0	0
Pożyczka nieoprocentowana	17	0	0	0	0	0
PORADNICTWO SPECJALISTYCZNE W SZCZEGÓLNOŚCI PRAWNE I PSYCHOLOGICZNE	18	x	x	x	112	281
POMOC W ZAŁATWIANIU SPRAW URZĘDOWYCH I INNYCH	19	x	x	x	233	566
PRACA SOCJALNA	20	x	x	x	2 154	5 878

* - bez świadczeń przyznanych w ramach zadań obowiązkowych, tzn. wymienionych w wierszach 02-10

RZECZYWISTA LICZBA RODZIN I OSÓB OBJĘTYCH POMOCĄ SPOŁECZNĄ – ZA 2002 ROK

Wyszczególnienie		Liczba osób, którym przyznano decyzją świadczenia	Liczba rodzin		Liczba osób w rodzinach
			ogółem	w tym na wsi	
0		1	2	3	4
Świadczenia przyznane w ramach zadań zleconych i zadań własnych (bez względu na ich rodzaj, formę, liczbę oraz źródło finansowania)	1	2 749	1 831	0	5 395
Świadczenia przyznane w ramach zadań zleconych bez względu na ich rodzaj, formę i liczbę	2	1 104	1 055	0	3 131
Świadczenia przyznane w ramach zadań własnych bez względu na ich rodzaj, formę i liczbę	3	2 132	1 293	0	4 076
Pomoc udzielana w postaci pracy socjalnej – ogółem	4	x	2 154	0	5 878
w tym wyłącznie w postaci pracy socjalnej	5	x	512	0	1 248

UWAGA: w działach 3,4 i 5 uwzględniono osoby otrzymujące świadczenia z pomocy społecznej z wyłączeniem osób otrzymujących wyłącznie zasiłki rodzinne i pielęgnacyjne lub pomoc dla kombatantów

POWODY PRYZNANIA POMOCY W 2002 ROKU

Lp.	Powód trudnej sytuacji życiowej	Liczba rodzin ogółem	Liczba osób w rodzinie
1.	Ubóstwo	1 214	3 736
2.	Sieroctwo	2	3
3.	Bezdomność	32	37
4.	Potrzeby ochrony macierzyństwa	228	1 032
5.	Bezrobocie	1 050	3 816
6.	Niepełnosprawność	679	1 749
7.	Długotrwała choroba	862	2 271
8.	Bezradność w sprawach opiekuńczo – wychowawczych i prowadzeniu gospodarstwa domowego ogółem, w tym:	546	2 001
9.	Rodziny niepełne	478	1 550
10.	Rodziny wielodzietne	82	530
11.	Alkoholizm	219	546
12.	Narkomania	29	69
13.	Trudności w przystosowaniu po opuszczeniu Zakładu Karnego	12	32
14.	Kłęska żywiołowa lub ekologiczna	0	0

12.0. *Bezpieczeństwo publiczne.*

Okres		2001	2002
Liczba popełnionych przestępstw	ogółem	2241	2476
	w tym przez nieletnich	brak danych	
Liczba ustalonych przestępców	ogółem	1070	1146
	w tym nieletnich	76	62
Liczba zatrzymanych nietrzeźwych	ogółem	339	434
	w tym nieletnich	-	1
Liczba narkomanów	ogółem	57	65

13.0. *Rynek pracy i bezrobocie.*

13.1. *Struktura bezrobotnych według stanu na 31.12.2002 r.*

W Powiatowym Urzędzie Pracy w Żarach zarejestrowanych było **3 718** osób, w tym **1 875** kobiet.
 Prawo do zasiłku posiadało: **882** osoby, w tym **410** kobiet.
 Stopa bezrobocia w Powiecie Żarskim wynosiła: **30,00 %**
 Odsetek bezrobocia w Mieście Żary wynosił: **13,86 %**

Struktura osób bezrobotnych w Mieście Żary (wg wykształcenia):

Wykształcenie	Wyższe	Policealne i średnie zawodowe	Średnie ogólnokształcące	Zasadnicze zawodowe	Gimnazjalne i poniżej	Absolwenci
Osoby	102	927	221	1 385	1 083	157
w tym kobiety	54	568	168	570	515	87

Zwolnienia z przyczyn dotyczących zakładu pracy: **209** osób, w tym **101** kobiet.

13.2. *Struktura bezrobotnych według stanu na 31.06.2003r.*

W Powiatowym Urzędzie Pracy w Żarach zarejestrowanych było **3 634** osoby, w tym **1 846** kobiet.
 Prawo do zasiłku posiadało: **789** osób, w tym **384** kobiet.
 Stopa bezrobocia w Powiecie Żarskim wynosiła: **29,66 %**
 Odsetek bezrobocia w Mieście Żary wynosił: **13,55 %**

Struktura osób bezrobotnych w Mieście Żary wg wykształcenia:

Wykształcenie	Wyższe	Policealne i średnie zawodowe	Średnie ogólnokształcące	Zasadnicze zawodowe	Gimnazjalne i poniżej	Absolwenci
Osoby	99	883	247	1 374	1 031	103
w tym kobiety	57	538	191	564	496	69

Zwolnienia z przyczyn dotyczących zakładu pracy: **194** osób, w tym **90** kobiet.

RAPORT O STANIE POWIATU

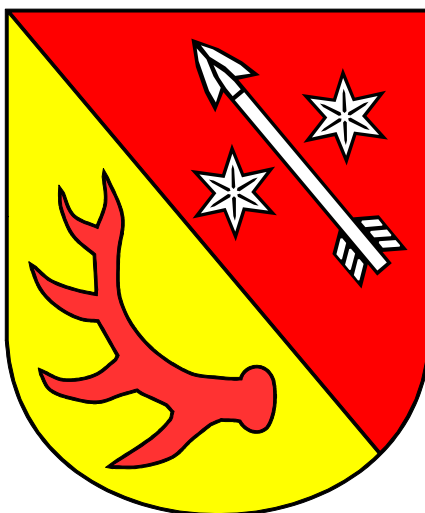

POWIAT ŻARSKI

Powiat żarski położony jest w południowo-zachodniej części województwa lubuskiego na Wysoczyźnie Żarskiej, przy granicy polsko-niemieckiej na Nysie Łużyckiej. Powiat zajmuje powierzchnię 1394 km², zamieszkiwany jest przez 99,6 tys. osób. Skupia 10 gmin i jest najliczniejszym i jednym z największych na terenie województwa lubuskiego.

Na terenie powiatu żarskiego działa ok. 9.550 podmiotów gospodarczych, w tym:

- 4 przedsiębiorstwa państwowe,
- 469 spółek prawa handlowego,
- 48 spółdzielni
- 7.245 osób fizycznych prowadzących działalność gospodarczą.

Spośród istniejących firm - około 240 to spółki z udziałem kapitału zagranicznego.

Głównym atutem napędzającym rozwój gospodarczy powiatu jest jego stolica - miasto Żary. To dobrze rozwijający się ośrodek przemysłowy z takimi firmami, jak Kronopol, Relpol, Pol-Orsa, MK Kominy, Hart SM. W mieście zarejestrowanych jest około 4.000 podmiotów gospodarczych - połowa ogólnej liczby w skali powiatu. Działają tu silne instytucje wspierania biznesu, swoim zasięgiem wybiegające poza teren powiatu.

Obok przemysłu wielkim bogactwem powiatu są lasy, stanowiące przeszło połowę całej powierzchni jednego z większych powiatów województwa lubuskiego. Są one wraz z Parkiem Mużakowskim doskonałą bazą dla dalszego rozwoju turystyki. Trwają starania o wpisanie unikalnego w skali europejskiej mużakowskiego kompleksu parkowego, stworzonego przez księcia Hermanna von Pücklera w Łęknicy, na listę światowego dziedzictwa kultury UNESCO. Po stronie Polskiej park zajmuje obszar około 700 hektarów, po drugiej stronie Nysy Łużyckiej leży 300-hektarowy teren parku. W 2001 roku decyzją Wojewody Lubuskiego na obszarze polskiej części Łuku Mużakowskiego utworzono pierwszy w powiecie żarskim Park Krajobrazowy "Łuk Mużakowa".

Na terenie powiatu znajdują się także cztery rezerваты przyrody, wiele pomników natury, parki przypałacowe, Leśny Kompleks Promocyjny w Jeziorach Wysokich (gmina Brody), ciekawe szlaki turystyczne o łącznej długości 244 km, ścieżki rowerowe, gospodarstwa agroturystyczne.

1.0. Syntetyczna charakterystyka powiatu.

1.1. Położenie, dane ogólne, powiązanie z otoczeniem.

Powiat obejmuje obszar 1 393,49 km², w tym:

751,54 km ²	- lasy
509,05 km ²	- użytki rolne
132,90 km ²	- pozostałe

2.0. Powiat w statystykach.

Przekrój statystyczny Powiatu Żarskiego wg danych uzyskanych z Urzędów Gmin i Miast przedstawia poniższa tabela (wg stanu na 31.12.2002 r.):

Powierzchnia powiatu ogółem	1 393,49 km²
Stan ludności	101 992
w tym mężczyźni	49 301
Małżeństwa cywilne	692
Małżeństwa wyznaniowe	324
Urodzenia żywe	673
w tym dziewczynek	323
Zgony ogółem	813
w tym kobiet	368
Ludność w wieku przedprodukcyjnym	24 192
Ludność w wieku produkcyjnym	62 052
Ludność w wieku poprodukcyjnym	14 920
Drogi gminne	454,880
Łączny dochód budżetów gmin ogółem w 2001 roku	129 558 900
Łączny dochód budżetów gmin ogółem w 2002 roku	145 260 007
Dochód budżet powiatu ogółem w 2002 roku	58 603 923
Wydatki gminy na realizację programu profilaktyki rozwiązywania problemów alkoholowych ogółem w 2002 roku	1 498 773
Średni dochód gmin na 1 mieszkańca w 2001 roku	1 503,69
Średni dochód gmin na 1 mieszkańca w 2002 roku	1 570,95

3.0. *Działalność produkcyjno-usługowa i budownictwo.*

Na terenie powiatu prowadziło działalność gospodarczą na podstawie wpisu do ewidencji działalności gospodarczej **5 838** podmiotów gospodarczych (stan na koniec 2002 roku).

STRUKTURA PROWADZONEJ DZIAŁALNOŚCI GOSPODARCZEJ PRZEDSTAWIA SIĘ NASTĘPUJĄCO:

WYSZCZEGÓLNIENIE	2002
Placówki handlowe i gastronomiczne	2021
Produkcja wyrobów przemysłowych	238
Produkcja wyrobów spożywczych	43
Sadownictwo	1
Usługi transportowe	511
Zakłady produkcyjno – usługowe	527
Inne (handel obwoźny + dystrybucja)	2497
OGÓŁEM:	5838

4.0. *Infrastruktura techniczna.*

4.1. *Transport i komunikacja.*

Szkielet układu drogowego powiatu stanowią drogi:

- - drogi krajowe: **122,184 km**
- - drogi wojewódzkie: **136,800 km, w tym:**
 - drogi zamiejskie: **130,000 km**
 - drogi miejskie: **5,900 km**
- - drogi powiatowe: **473,973 km**
- - drogi gminne: **454,880 km¹, w tym utwardzone: 212,72²**

¹ Dane uzyskane w urzędach gmin i miast wchodzących w skład powiatu

² Z wyłączeniem gminy Przewóz – brak danych

DROGI POWIATOWE NA TERENIE POWIATU ŻARSKIEGO

(według danych uzyskanych w Zarządzie Dróg Powiatowych w Żarach)

Nazwa drogi	Długość dróg w km										
	Ogółem	Gmina Brody	Gmina Jasień	Gmina Lipinki Łużyckie	Gmina Lubsko	Miasto Lubsko	Gmina przewóz	Gmina Trzebieł	Gmina Tuplice	Gmina Żary	Miasto Żary
Żary – Lubomyśl - Złotnik	9,301	-	-	-	-	-	-	-	-	9,301	-
Świbna – Biedzychowice Dolne – Gorzupia	16,125	-	5,722	-	-	-	-	-	-	10,403	-
Od granicy powiatu – Straszów	2,565	-	-	-	-	-	2,565	-	-	-	-
Żary – Miostowice Dolne – Jankowa Żagańska	10,279	-	-	-	-	-	-	-	-	3,153	7,126
Niwica – Chwaliszkowice – Czaple – Dobrochów - Straszów	20,365	-	-	-	-	-	10,570	9,795	-	-	-
Wicina – Bieszków – Lubanice – Grabik	12,665	-	4,688	-	-	-	-	-	-	7,977	-
Złotnik – Olszyniec – Marszów – Żary – Kunice	12,503	-	-	-	-	-	-	-	-	9,733	-
Żary – Kadłubia – Lubomyśl	4,250	-	-	-	-	-	-	-	-	3,860	2,770
Żary – Siodło	2,560	-	-	-	-	-	-	-	-	1,250	1,310
Drozdów – Miostowice Górne – Miostowice Dolne	5,770	-	-	-	-	-	-	-	-	5,770	-
Żary – Łaz – Miostowice Dolne	8,505	-	-	-	-	-	-	-	-	7,191	1,314
Cisowa – Suchleb – Miłowice – Olbrachtów	14,344	-	-	7,231	-	-	-	-	-	7,113	-
Cielmów – Pietrzyków – Lubanice – Lubomyśl	23,550	-	2,154	6,176	-	-	-	4,035	1,335	9,850	-

Nazwa drogi	Długość dróg w km										
	Ogółem	Gmina Brody	Gmina Jasień	Gmina Lipinki Łużyckie	Gmina Lubsko	Miasto Lubsko	Gmina przewóz	Gmina Trzebiel	Gmina Tuplice	Gmina Żary	Miasto Żary
N. Czaple – Niwica – Suchleb – Lipinki Łuż. – Brzostowa – Pietrzyków	28,710	-	-	15,976	-	-	-	12,734	-	-	-
Gręzawa – Chlebice – Dębinka – Zajączek – Cisowa – Grotów – Piotrow - Przewóz	28,688	-	-	8,210	-	-	10,360	5,168	4,950	-	-
Koło – Datyń – Brody – Gręzawa – Tuplice	23,896	17,906	-	-	-	-	-	-	5,990	-	-
Gręzawa – N. Rola – Dłużek – Lubsko	11,510	-	-	-	5,610	-	-	-	5,900	-	-
Buczyny – Gniewoszyce – Marcinów – Piotrow – Mielno	19,591	-	-	-	-	-	8,265	11,326	-	-	-
Dobrzyń – Sanice – Sobolice	5,568	-	-	-	-	-	5,568	-	-	-	-
Królów – Niwica	5,295	-	-	-	-	-	-	5,295	-	-	-
Od dr.kr.nr 12 – Żarki Wielkie – granica państwa	0,675	-	-	-	-	-	-	0,675	-	-	-
Kamienica – Siedlec – granica państwa	3,125	-	-	-	-	-	-	3,125	-	-	-
Strzeszkowice – Jędrzychowice – Mieszków	4,542	-	-	-	-	-	-	4,542	-	-	-
Od dr. woj. nr 289 – Janiszowice – gr. powiatu	3,670	3,670	-	-	-	-	-	-	-	-	-
Zasieki – Olszyna	11,870	11,870	-	-	-	-	-	-	-	-	-
Olszyna – Trzebiel	5,519	-	-	-	-	-	-	5,519	-	-	-
Olszyna – granica państwa na rz. Nysa Łuż.	1,184	1,184	-	-	-	-	-	-	-	-	-
Trzebiel (stacja kolejowa) – do dr woj. nr 294	0,110	-	-	-	-	-	-	0,110	-	-	-

Nazwa drogi	Długość dróg w km										
	Ogółem	Gmina Brody	Gmina Jasień	Gmina Lipinki Łużyckie	Gmina Lubsko	Miasto Lubsko	Gmina przewóz	Gmina Trzebieł	Gmina Tuplice	Gmina Żary	Miasto Żary
m. Trzebieł, ul. 20 Lutego do Kościuszki	1,415	-	-	-	-	-	-	1,415	-	-	-
Grabówek (stacja kolejowa) – do dr. woj. nr 294	1,290	-	-	-	-	-	-	-	1,290	-	-
Bieniów (stacja kolejowa) – do dr. kr. nr 27	0,200	-	-	-	-	-	-	-	-	0,200	-
Gr. państwa na rz. Nysa Łuż. – do dr. pow. nr 11 07	6,120	6,120	-	-	-	-	-	-	-	-	-
Janików – Bogumiłów – Drozdów	7,077	-	-	-	-	-	-	-	-	7,077	-
Lipinki Łuż. – Górką – Sieniaw Żarska do dr kr. nr 12	6,410	-	-	3,717	-	-	-	-	-	2,423	-
Brzostowa – Sieciejów – Górka – Grabik	8,170	-	-	4,610	-	-	-	-	-	3,560	-
Lipsk Żarski – Sieciejów	3,025	-	1,068	1,957	-	-	-	-	-	-	-
Od dr kr nr 27 – Złotnik – do dr pow. nr 1076	2,725	-	-	-	-	-	-	-	-	2,725	-
Zieleniec – Golin – Jaryszów – Lipsk Ż.	5,375	-	5,375	-	-	-	-	-	-	-	-
Jasień – Jabłonec – Golin	3,630	-	3,630	-	-	-	-	-	-	-	-
Jasień – Bieszków	5,260	-	5,260	-	-	-	-	-	-	-	-
Nowa Rola – Jurzyn – Jasionna – Bronice	6,106	-	4,096	-	-	-	-	-	2,010	-	-
Drzeniów – do dr. woj. nr 294	2,750	-	-	-	-	-	-	-	2,750	-	-
Lubsko – Jasionna	5,080	-	5,080	-	-	-	-	-	-	-	-
Jurzyn – Matuszowice – Pietrzyków	6,299	-	0,815	2,075	-	-	-	-	3,409	-	-

Nazwa drogi	Długość dróg w km										
	Ogółem	Gmina Brody	Gmina Jasień	Gmina Lipinki Łużyckie	Gmina Lubsko	Miasto Lubsko	Gmina przewóz	Gmina Trzebień	Gmina Tuplice	Gmina Żary	Miasto Żary
Chocicz – Chocimek – Stara Woda – Białków – Budziechów	14,785	-	1,500	-	13,285	-	-	-	-	-	-
Chocicz – Lutol – do dr. woj. nr 289	10,427	-	-	-	10,427	-	-	-	-	-	-
Gr. powiatu – Dąbrowa – Grabków – Górzyn – Lutol – S. Woda	13,081	-	-	-	13,081	-	-	-	-	-	-
Raszyn – Lubsko	3,120	-	-	-	3,120	-	-	-	-	-	-
Dąbrowa – Kałek – Raszyn – Mierków – Chełm Żarski	16,167	-	-	-	16,167	-	-	-	-	-	-
Koło – Kumiałtowiec – Datyń	5,040	5,040	-	-	-	-	-	-	-	-	-
Gr. powiatu – Kumiałtowiec	1,055	1,055	-	-	-	-	-	-	-	-	-
Od dr. woj. nr 287 – Jasień – Zabłocie – do dr. woj. nr 289	11,879	-	11,879	-	-	-	-	-	-	-	-
Ładogta – Nowa Wieś – do dr. woj. nr 289	5,826	-	5,826	-	-	-	-	-	-	-	-
Od dr. kr. nr 12 – Miłowice	2,447	-	-	-	-	-	-	-	-	2,447	-
Zabłocie – gr. państwa	1,649	-	1,649	-	-	-	-	-	-	-	-
ul. Artylerzystów	0,385	-	-	-	-	-	-	-	-	-	0,385
ul. Długosza	0,670	-	-	-	-	-	-	-	-	-	0,670
ul. Kaszubska	0,968	-	-	-	-	-	-	-	-	-	0,968
ul. Leśna	2,145	-	-	-	-	-	-	-	-	-	2,145
ul. Lotników	0,410	-	-	-	-	-	-	-	-	-	0,410
ul. Niepodległości	1,085	-	-	-	-	-	-	-	-	-	1,085
ul. Podwale	0,780	-	-	-	-	-	-	-	-	-	0,780
ul. Pszennna	0,930	-	-	-	-	-	-	-	-	-	0,930
ul. Słowackiego	0,563	-	-	-	-	-	-	-	-	-	0,563

Nazwa drogi	Długość dróg w km										
	Ogółem	Gmina Brody	Gmina Jasień	Gmina Lipinki Łużyckie	Gmina Lubsko	Miasto Lubsko	Gmina przewóz	Gmina Trzebiel	Gmina Tuplice	Gmina Żary	Miasto Żary
ul. Staszica	1,045	-	-	-	-	-	-	-	-	-	1,045
ul. Szpitalna	0,375	-	-	-	-	-	-	-	-	-	0,375
ul. Tatrzańska	1,090	-	-	-	-	-	-	-	-	-	1,090
ul. Ułańska	0,214	-	-	-	-	-	-	-	-	-	0,214
ul. Al. Wojska Polskiego	0,871	-	-	-	-	-	-	-	-	-	0,871
ul. Wrocławska	0,505	-	-	-	-	-	-	-	-	-	0,505
ul. Żurawia	0,632	-	-	-	-	-	-	-	-	-	0,632
ul. 11 Listopada	0,378	-	-	-	-	-	-	-	-	-	0,378
ul. Przeładunkowa	0,300	-	-	-	-	-	-	-	-	-	0,300
ul. Puławskiego	0,927	-	-	-	-	-	-	-	-	-	0,927
ul. Bohaterów	0,722	-	-	-	-	0,722	-	-	-	-	-
ul. E. Platter	0,290	-	-	-	-	0,290	-	-	-	-	-
ul. Gliniana	1,665	-	-	-	-	1,665	-	-	-	-	-
ul. Głowackiego	0,650	-	-	-	-	0,650	-	-	-	-	-
ul. Kielecka	0,350	-	-	-	-	0,350	-	-	-	-	-
ul. Sybiraków	0,430	-	-	-	-	0,430	-	-	-	-	-
ul. Robotnicza	1,580	-	-	-	-	1,580	-	-	-	-	-
ul. Słowackiego	0,310	-	-	-	-	0,310	-	-	-	-	-
ul. Żurawia	0,180	-	-	-	-	0,180	-	-	-	-	-
ul. Kilińskiego	0,650	-	-	-	-	0,650	-	-	-	-	-
Ogółem:	473,973	46,845	58,742	49,952	61,690	6,827	37,328	63,739	27,634	94,033	27,183

Stan dróg:

w stanie złym: **24 % ogółu dróg**
w stanie zadowalającym: **41 %**

w stanie dobrym: **10 %**
w stanie bardzo dobrym: **15 %**

DROGI WOJEWÓDZKIE NA TERENIE POWIATU ŻARSKIEGO

(według danych uzyskanych w Zarządzie Dróg Wojewódzkich w Zielonej Górze)

Numer i nazwa drogi (odcinki drogi)	DROGI ZAMIEJSKIE								DROGI MIEJSKIE							
	Długość – km*				Powierzchnia – tys. m ² **				Długość – km*				Powierzchnia – tys. m ² **			
	ogółem	twardej	w tym o nawierzchni		ogółem	twardej	w tym o nawierzchni		ogółem	twardej	w tym o nawierzchni		ogółem	twardej	w tym o nawierzchni	
			gruntowej				gruntowej				gruntowej					
			ulepszonej	nieulepszonej			ulepszonej	nieulepszonej			ulepszonej	nieupelszonej				
POWIAT ZARSKI – razem	130,9	130,9	0,0	0,0	740,0	740,0	0,0	0,0	5,9	5,9	0,0	0,0	44,6	44,6	0,0	0,0
Gmina Brody	30,7	30,7	0,0	0,0	178,1	178,1	0,0	0,0	0,0	0,0	0,0	0,0	0,0	0,0	0,0	0,0
droga nr 285	4,9	4,9			18,6	18,6										
droga nr 288	7,3	7,3			43,0	43,0										
droga nr 289	18,5	18,5			116,5	116,5										
Gmina Jasień	18,3	18,3	0,0	0,0	110,2	110,2	0,0	0,0	0,0	0,0	0,0	0,0	0,0	0,0	0,0	0,0
droga nr 287	9,2	9,2			62,8	62,8										
droga nr 288	3,8	3,8			23,6	23,6										
droga nr 294	5,3	5,3			23,8	23,8										
Gmina Lipinki Łużyckie																
brak danych wojewódzkich																
Gmina Lubsko	27,3	27,3	0,0	0,0	170,8	170,8	0,0	0,0	5,9	5,9	0,0	0,0	44,6	44,6	0,0	0,0
droga nr 287	13,0	13,0			80,6	80,6			1,9	1,9			14,1	14,1		
droga nr 289	14,3	14,3			90,2	90,2			4,0	4,0			30,5	30,5		
Gmina Lęknica																
brak danych wojewódzkich																
Gmina Przewóz	23,0	23,0	0,0	0,0	117,3	117,3	0,0	0,0	0,0	0,0	0,0	0,0	0,0	0,0	0,0	0,0
droga nr 350	23,0	23,0			117,3	117,3										
Gmina Trzebień	9,8	9,8	0,0	0,0	48,4	48,4	0,0	0,0	0,0	0,0	0,0	0,0	0,0	0,0	0,0	0,0
droga nr 294	2,4	2,4			10,8	10,9										
droga nr 350	7,3	7,3			37,5	37,5										
Gmina Tuplice	15,2	15,2	0,0	0,0	74,0	74,0	0,0	0,0	0,0	0,0	0,0	0,0	0,0	0,0	0,0	0,0
droga nr 294	15,2	15,2			74,0	74,0										
Gmina Żary	6,7	6,7	0,0	0,0	40,2	40,2	0,0	0,0	0,0	0,0	0,0	0,0	0,0	0,0	0,0	0,0
droga nr 287	6,7	6,7			40,2	40,2										

**STAN NAWIERZCHNI DRÓG WOJEWÓDZKICH
Z TERENU POWIATU ŻARSKIEGO:**

Droga nr 285 Wierzchno – Jasienica

odc. gr. RDW – Wierzchno – stan zadowalający
m. Wierzchno (naw. brukowa) – stan zły
m. Jasienica (naw. brukowa) – stan zły

Droga nr 286 Jasienica – Grodziszczce – Biecz – do skrzyż. z drogą woj. nr 289

odc. gr. RDW – Grodziszczce – stan dobry
odc. Grodziszczce – Biecz – stan zły
odc. Biecz – skrzyż. z drogą woj. nr 189 – stan zadowalający

Droga nr 287 gr. RDW – Lubsko – Jasień – Żary

odc. gr. RDW – Gozdno – stan zadowalający
odc. Gozdno – Lubsko – stan zły
odc. Lubsko – Drożków – stan dobry
odc. Drożków – Żary – stan zadowalający

Droga nr 289 Zasieki – Lubsko – gr. RDW

odc. Zasieki – (skrzyż. Biecz) – stan bardzo dobry
odc. (skrzyż. Biecz) – Chełm Żarski – stan zadowalający (lokalnie zły)
odc. Chełm Żarski – Lubsko – stan zadowalający
odc. Lubsko – Tuchola Żarska – stan dobry
odc. Tuchola Żarska – gr. RDW – stan zadowalający

Droga nr 294 Trzebiel - Tuplice – Jasień

odc. od drogi krajowej nr 12 – Trzebiel – stan zadowalający
odc. Trzebiel – Tuplice – stan zły
odc. Tuplice – Jasień – stan zadowalający

Droga nr 350 Łęknica – Przewóz – Gozdnicza

odc. od drogi krajowej nr 12 – przewoźniki – stan zadowalający
odc. Przewoźniki – Przewóz – stan zły
odc. Przewóz – Gozdnicza – stan zadowalający

DROGI KRAJOWE NA TERENIE POWIATU ŻARSKIEGO

(według danych uzyskanych w Generalnej Dyrekcji Dróg Krajowych i Autostrad oddział w Zielonej Górze, Rejon w Żarach)

Ogólna długość dróg krajowych: 122,184 km, w tym o nawierzchni betonowej: 29,680 km i bitumicznej: 92,504 km.

Lp.	Nazwa drogi	Przebieg drogi	Ogólna długość drogi	Długość drogi w km w podziale na gminy:						
				Gmina Lipinki Łużyckie	Miasto Łęknica	Gmina Przewóz	Gmina Trzebiel	Gmina Tuplice	Gmina Żary	Miasto Żary
1.	droga krajowa nr 12	granica państwa - Łęknica – Żary – granica gminy	52,004 km, w tym druga jezdnia 2,149km	8,511	2,742		17,917		10,904	11,930, w tym druga jezdnia: 2,149
2.	droga krajowa nr 18	granica państwa – Olszyna – granica gminy	39,680 km, w tym druga jezdnia: 10,000km	5,165			20,615, w tym druga jezdnia: 8,225 km	3,550 km w tym druga jezdnia 1,775 km	10,350	
3.	droga krajowa nr 27	granica państwa – Przewóz – Żary – granica gminy	30,500 km			9,659			17,440	3,401

Stan dróg przedstawia się następująco:

Droga nr 12:

Łęknica – Lipinki Łużyckie - stan zadowalający: **26 km**
 Lipinki Łużyckie – Żary - stan zły: **9,0 km**
 Żary – granica powiatu - stan zadowalający: **17,0 km**

Droga nr 18:

Olszyna – granica powiatu druga nitka - stan dobry: **10,0 km**
 Olsztyna – granica powiatu - stan zły: **30,0 km**

Droga nr 27:

Przewóz – Żary - stan dobry: **22,0 km**
 Żary – Bieniów – stan zły: **8,0 km**

4.2. *Zaopatrzenie w wodę.*

Długość sieci wodociągowej w Powiecie Żarskim:	637,00 km.
Liczba stacji uzdatniania wody:	33 szt.
Ilość przyłączy prowadzących do budynków:	10 467 szt.*
Liczba ujęć wody:	70

*Brak danych nt. ilości przyłączy w Mieście i Gminie Jasień

4.3. *Obszary zasobowe.*

powierzchnia wód płynących:	3 633,63 ha
powierzchnia wód stojących:	901,23 ha

Na terenie Powiatu Żarskiego, w gminie Trzebiel oraz mieście Łęknica znajdują się złoża węgla brunatnego i gliny.

W gminie Przewóz znajdują się kruszywa naturalne, złoża węgla brunatnego. Węgiel występuje także w gminie Lubsko.

4.4. *Kanalizacja.*

Długość sieci kanalizacyjnej w powiecie wynosi:	115,80 km
Długość przyłączy:	33,40 km**
Liczba podłączonych gospodarstw domowych:	3 333 szt.

Gmina Trzebiel nie posiada sieci kanalizacyjnej.

**Brak danych z Gmin: Lipinki Łużyckie, Przewóz, Tuplice, Żary

4.5. *Gospodarka odpadami.*

Na terenie powiatu jest dziewięć wysypisk śmieci, w tym pięć przeznaczonych do rekultywacji. Wysypiska przyjmują odpady komunalne.

Powierzchnia ogólna wysypisk wynosi:	266 626,14 m²
Pojemność składowisk:	455 440,00 m³³

Trwają prace nad sporządzeniem projektu planu gospodarki odpadami dla powiatu żarskiego na lata 2004 – 2011.

³ brak danych z wysypiska w miejscowości Sieniawa Żarska, gmina Żary

LP.	WYSZCZEGÓLNIENIE	
I	lokalizacja wysypiska: wysypisko przeznaczone do rekultywacji miejsowość Włostów gmina Żary	
1	użytkownik	Gmina Żary al. Warszawska 6 68-200 Żary
2	rodzaj odpadów	odpady komunalne
3	rok budowy	1994
4	powierzchnia ogólna składowiska [m ²]	3 556
5	pojemność składowiska [m ³]	14 778
6	pojemność zapełniona	brak danych
7	pojemność pozostała	brak danych
8	odległość od zabudowy mieszkalnej	brak danych

LP	WYSZCZEGÓLNIENIE	
II	lokalizacja wysypiska: wysypisko przeznaczone do rekultywacji miejsowość Grabik gmina Żary	
1	użytkownik	Gmina Żary al. Warszawska 6 68-200 Żary
2	rodzaj odpadów	odpady komunalne
3	rok budowy	1994
4	powierzchnia ogólna składowiska [m ²]	19000
5	pojemność składowiska [m ³]	20 160
6	pojemność zapełniona	ilość nagromadzenia odpadów ok. 8000 Mg/rok stopień wypełnienia ok. 40 %
7	pojemność pozostała	brak danych
8	odległość od zabudowy mieszkalnej	ok. 1 600 m

LP.	WYSZCZEGÓLNIENIE	
III	lokalizacja wysypiska: wysypisko przeznaczone do rekultywacji miejsowość Olbrachtów gmina Żary	
1	użytkownik	Gmina Żary al. Warszawska 6, 68-200 Żary
2	rodzaj odpadów	odpady komunalne
3	rok budowy	1994
4	powierzchnia ogólna składowiska [m ²]	4 400
5	pojemność składowiska [m ³]	7 920
6	pojemność zapełniona	stopień wypełnienia ok. 30 % (2 700 Mg), ilość nagromadzenia 362 Mg/rok
7	pojemność pozostała	brak danych
8	odległość od zabudowy mieszkalnej	ok. 350 m

LP.	WYSZCZEGÓLNIENIE	
IV	lokalizacja wysypiska: wysypisko przeznaczone do rekultywacji miejsowość Sieniawa Żarska gmina Żary	
1	użytkownik	Gmina Żary al. Warszawska 6 68-200 Żary
2	rodzaj odpadów	odpady komunalne
3	rok budowy	1991
4	powierzchnia ogólna składowiska [m ²]	49300
5	pojemność składowiska [m ³]	brak danych
6	pojemność zapełniona	pole składowe zapełnione na obszarze 10 490 m ² , na wysypisku złożono V = 127 155 m ³ odpadów
7	pojemność pozostała	do wypełnienia pozostał obszar wyrobiska o powierzchni 15 150 m ² do zapełnienia pozostała powierzchnia wyrobiska wynosząca ca 1,5 ha o kubaturze 159 000 m ³ , tj. 55,6 % stanu początkowego
8	odległość od zabudowy mieszkalnej	ok. 25 m

LP.	WYSZCZEGÓLNIENIE	
V	lokalizacja wysypiska: miejsowość Łęknica gmina Łęknica	
1	zarządzający	Miejski Zakład Komunalny w Łęknicy ul. Hanny Sawickiej
2	rodzaj odpadów	odpady komunalne
3	rok budowy	składowisko jest eksploatowane od początku lat dziewięćdziesiątych ubiegłego wieku
4	powierzchnia ogólna składowiska [m ²]	62400
5	pojemność składowiska [m ³]	67 000 (po zagęszczeniu)
6	pojemność zapełniona	na składowisku zdeponowano ok. 10 612 m ³ zagęszczonych odpadów
7	pojemność pozostała	do zapełnienia pozostała powierzchnia wyrobiska wynosząca ca 3,1 ha o kubaturze ok. 100000 m ³ , tj. 90,90 % stanu początkowego
8	odległość od zabudowy mieszkalnej	ok. 300 m

LP.	WYSZCZEGÓLNIENIE	
VI	lokalizacja wysypiska: wysypisko przeznaczone do rekultywacji miejsowość Chemica gmina Tuplice	
1	użytkownik	Miejski Zakład Gospodarki Komunalnej ul. Przemysłowa 1, 68-219 Tuplice
2	rodzaj odpadów	odpady komunalne
3	rok budowy	1987
4	powierzchnia ogólna składowiska [m ²]	18100
5	pojemność składowiska [m ³]	52 600
6	pojemność zapełniona	ilość nagromadzenia odpadów ok. 31 500 m ³ , stopień wypełnienia ok. 60 %
7	pojemność pozostała	brak danych
8	odległość od zabudowy mieszkalnej	ok. 550 m

LP.	WYSZCZEGÓLNIENIE	
VII	lokalizacja wysypiska: miejsowość Lubsco, przy ul. Złotej gmina Lubsco	
1	zarządzający	Przedsiębiorstwo Gospodarki Komunalnej i Mieszkaniowej w Lubsku Sp. z o.o., ul. XX-lecia 5, 68 – 300 Lubsco
2	rodzaj odpadów	odpady komunalne
3	rok budowy	składowisko jest eksploatowane od początku lat siedemdziesiątych ubiegłego wieku
4	powierzchnia ogólna składowiska [m ²]	62 400
5	pojemność składowiska [m ³]	67 000
6	pojemność zapełniona	na składowisku zdeponowano ok. 10 612 m ³ zagęszczonych odpadów
7	pojemność pozostała	do zapełnienia pozostała powierzchnia wyrobiska wynosząca ca 3,1 ha o kubaturze ok. 1000000 m ³ , tj. 90,90 % stanu początkowego
8	odległość od zabudowy mieszkalnej	ok. 25 m

LP.	WYSZCZEGÓLNIENIE	
VIII	lokalizacja wysypiska: miejsowość Buczyny gmina Trzebiel	
1	zarządzający	Zakład Gospodarki Komunalnej i Mieszkaniowej w Trzebielu ul. Kościuszki, 68 – 212 Trzebiel
2	rodzaj odpadów	odpady komunalne
3	rok budowy	składowisko jest eksploatowane od 1995 roku
4	powierzchnia ogólna składowiska [m ²]	24 400 (ogólna powierzchnia terenu przeznaczona pod urządzenia i budowlę związane ze składowiskiem odpadów)
5	pojemność składowiska [m ³]	67 000 (po zagęszczeniu)
6	pojemność zapełniona	na wysypisku złożonych jest V = 4 132 m ³ odpadów
7	pojemność pozostała	brak danych
8	odległość od zabudowy mieszkalnej	brak danych

LP.	WYSZCZEGÓLNIENIE	
IX	lokalizacja wysypiska: miejsowość Żary gmina Żary	
1	zarządzający	Przedsiębiorstwo Komunalne „PEKOM” S.A. w Żarach ul. Bohaterów Getta 9-11
2	rodzaj odpadów	odpady komunalne
3	rok budowy	składowisko jest eksploatowane od 1994 roku
4	powierzchnia ogólna składowiska [m ²]	23 070,14 (pow. Zabudowy)
5	pojemność składowiska [m ³]	158 982
6	pojemność zapełniona	na wysypisku złożonych jest V = 610 606,84 m ³ odpadów
7	pojemność pozostała	brak danych
8	odległość od zabudowy mieszkalnej	500 m

4.6. Oczyszczalnie ścieków.

Lp.	Miejscowość	Typ oczyszczalni	Wydajność m³/d	Średnia moc przerobowa m³/d	Stopień eksploatacji
Gmina Przewóz					
1	Przewóz	biologiczno – chemiczna	360	80	oczyszczalnie nie są w pełni eksploatowane
2	Piotrów	biologiczno – chemiczna	250	50	
Miasto i Gmina Lubsko					
1	Lubsko, ul. Paderewskiego 20	mechaniczno – biologiczna	5 400	4 200	oczyszczalnia nie jest w pełni eksploatowana
Gmina Brody					
1	Brody, ul. Kilińskiego	mechaniczno – biologiczna	31	25	oczyszczalnia nie jest w pełni eksploatowana
Miasto i Gmina Jasień					
1	Jasień, ul. Żytnia	biologiczno – mechaniczna typ BOS	400	200	96 %
Gmina Lipinki Łużyckie					
1	Lipinki Łużyckie – oczyszczalnia ścieków należąca do Spółdzielni Mieszkaniowej „Wzgórze”	mechaniczno – biologiczna	143	130	oczyszczalnie nie są w pełni eksploatowane
2	Lipinki Łużyckie oczyszczalnia ścieków należąca do Nadleśnictwa Lipinki	mechaniczno – biologiczna	50	44	
Miasto Łęknica					
1	Łęknica, ul. XX – lecia 3	SBR	1 500	300	oczyszczalnia nie jest w pełni eksploatowana
Gmina Trzebiel					
1	Gmina Trzebiel nie posiada oczyszczalni ścieków. Mieszkańcy używają zbiorników bezodpływowych (szamb).				
Gmina Tuplice					
1	Tuplice	biologiczno – mechaniczna złoże splukiwane	65	55	oczyszczalnia nie jest w pełni eksploatowana
Gmina Żary					
1	Gmina Żary miejscowość Grabik	biologiczno – mechaniczna	100	25	oczyszczalnie są w pełni eksploatowane
2	Gmina Żary miejscowość Bieniów	biologiczno – mechaniczna	100	25	
3	na terenie Gminy Żary znajduje się również ok. 20 przydomowych oczyszczalni ścieków				
Miasto Żary					
1	Żary, ul. Żurawia	mechaniczno – biologiczna	15 000	4 420	30 %
2	Żary, ul. Żołnierska (dzielnica „Kunice”)	BOS – 200	200	67,8	30 %
Razem:			23 599	9 621,8	x

5.0. Szkolnictwo, oświata i wychowanie

Organem prowadzącym dla szkół ponadgimnazjalnych, szkół specjalnych i placówek oświatowo – wychowawczych na terenie powiatu żarskiego.

**WYKAZ SZKÓŁ PONADGIMNAZJALNYCH
Z TERENU POWIATU ŻARSKIEGO**

Nazwa i adres szkoły
ZESPÓŁ SZKÓŁ ZAWODOWYCH ul. Zielonogórska 23 68-200 Żary tel. 374-48-68 fax 374-25-75 www.zsz-zary.edu.pl e-mail: zsz@interia.pl
ZESPÓŁ SZKÓŁ SAMOCHODOWYCH ul. 9-go Maja 5/1 68-200 Żary tel. 363-29-50 fax 363-29-54 www.zss.zary.pl e-mail: zssam@zss.zary.pl
ZESPÓŁ SZKÓŁ EKONOMICZNYCH ul. Długosza 2 68-200 Żary tel. 374-22-01 fax 374-23-67 www.zse.zary.pl e-mail: ekonomik@zse.zary.pl
ZESPÓŁ SZKÓŁ OGÓLNOKSZTAŁCĄCYCH ul. Podwale 16 68-200 Żary tel./fax 374-36-76 www.lo.zary.pl e-mail: szkola@lo.zary.pl

ZESPÓŁ SZKÓŁ BUDOWLANYCH

ul. Górnośląska 2
68-200 Żary
tel./fax 363-47-02
www.zsbzary.republika.pl
e-mail: zsbzary@wp.pl

ZESPÓŁ SZKÓŁ ROLNICZYCH

ul. Górnośląska 26
68-200 Żary
tel. 374-36-73
www.izd.psl.org.pl
e-mail: zsr-zary@izd.psl.org.pl

**ZESPÓŁ SZKÓŁ OGÓLNOKSZTAŁCĄCYCH
i EKONOMICZNYCH**

w Lubsku
ul. Chopina 10
68-300 Lubsko
tel. 457-39-35
www.zsoie.lubsko.pl
e-mail: zsoie@interia.pl

ZESPÓŁ SZKÓŁ ROLNICZYCH

w Lubsku
ul. Powstańców Wlkp. 2
68-300 Lubsko
tel. 372-03-20
e-mail: zslubsko@o2.pl

MŁODZIEŻOWY DOM KULTURY

ul. Podchorążych 27
68-200 Żary
tel. 374-36-82

PORADNIA PSYCHOLOGICZNO-PEDAGOGICZNA

ul. XX-lecia 16
68-300 Lubsko
tel. 372-07-16

PORADNIA PSYCHOLOGICZNO-PEDAGOGICZNA

ul. Wrocławska 5
68-200 Żary
tel. 374-31-51

**OŚRODEK dla DZIECI
z WADAMI SŁUCHU i MOWY**

ul. Spokojna 2
68-200 Żary
tel. 374-30-58

ZESPÓŁ SZKÓŁ ZAWODOWYCH
przy Zakładzie Doskonalenia Zawodowego

w Zielonej Górze
ul. Dworcowa 2
68-300 Lubsko
tel. 372-14-77

www.zszdz.lubsko.prv.pl
e-mail: zdckz2@poczta.onet.pl

SPOŁECZNE LICEUM OGÓLNOKSZTAŁCĄCE

ul. 11 Listopada 33
68-200 Żary
tel. 374-22-15
www.slo.zary.pl
e-mail: szkola@slo.zary.pl

**WYKAZ ZESPOŁÓW SZKÓŁ PONADGIMNAZJALNYCH PROWADZONYCH PRZEZ POWIAT ŻARSKI
(LICZBY ETATÓW NAUCZYCIELSKICH ORAZ ADMINISTRACJI I OBSŁUGI W POSZCZEGÓLNYCH ZESPOŁACH)**

Nazwa zespołu szkół i adres		Liczba etatów	
		nauczycielskich	administracji i obsługi
1.	Zespół Szkół Zawodowych w Żarach ul. Zielonogórska 23, 68-200 Żary	38,77	11,50
2.	Zespół Szkół Ogólnokształcących w Żarach, ul. Podwale 16, 68-200 Żary	42,79	12,10
3.	Zespół Szkół Budowlanych w Żarach, ul. Górnośląska 2, 68-200 Żary	50,34	13,08
4.	Zespół Szkół Ekonomicznych w Żarach, ul. Długosza 23, 68-200 Żary	45	10,70
5.	Zespół Szkół Samochodowych w Żarach, ul. 9-Maja 5, 68-200 Żary	52,7	12,00
6.	Zespół Szkół Rolniczych w Żarach, ul. Górnośląska 26, 68-200 Żary	41,57	9,50
7.	Zespół Szkół Rolniczych w Lubsku, ul. Powstańców Wlkp. 2, 68-300 Lubsko	39,63	14,58

8.	Zespół Szkół Ogólnokształcących i Ekonomicznych w Lubsku, ul. Chopina 10 68-300 Lubsko	54,26	17,75
----	--	-------	-------

SZCZEGÓŁOWY WYKAZ SZKÓŁ PONADGIMNAZJALNYCH W POWIECIE ŻARSKIM W ROKU 2003/2004

Lp.	ZESPÓŁ SZKÓŁ ZAWODOWYCH W ŻARACH			
	Typ szkoły	Profil/zawód	Liczba oddziałów	Ilość uczniów
1.	Liceum Ogólnokształcące 3-letnie	ogólny	6	149
2.	Liceum Ogólnokształcące 4-letnie	ogólny	4	90
3.	Liceum Zawodowe 4-letnie	kucharz	1	21
4.	Liceum Techniczne 4-letnie	usługowo-gospodarczy	3	76
5.	Liceum profilowane 3-letnie	socjalny	5	111
6.	Technikum organizacji gastronomicznych 4-letnie	Technik organizacji usług gastronomicznych	2	50
7.	Technikum Ochrony Środowiska 5-letnie	Technik ochrony środowiska/ochrona powietrza przed zanieczyszczeniami	1	23
8.	Technikum Hotelarskie 4-letnie	Technik hotelarstwa	2	53
	5-letnie	Technik hotelarstwa	2	54
9.	Zasadnicza Szkoła Zawodowa dla Dorosłych 2-letnia	Kucharz małej gastronomii	1	18
		Ogólna suma uczniów w klasach:		645
Lp.	ZESPÓŁ SZKÓŁ EKONOMICZNYCH W ŻARACH			
	Typ szkoły	Profil/zawód	Liczba oddziałów	Ilość uczniów
1.	Technikum Ekonomiczne 4-letnie	Technik ekonomista	4	123
2.	Liceum Ekonomiczne 5-letnie	Technik ekonomista	6	180
3.	Liceum Ogólnokształcące 3-letnie		5	154
4.	Liceum Ogólnokształcące 4-letnie	Matematyczno-informatyczny	1	30
5.	Liceum Techniczne 4-letnie	Ekonomiczno-administracyjny	2	57
6.	Liceum Profilowane 3-letnie	Ekonomiczno-administracyjny	3	95
7.	Liceum Handlowe 5-letnie	Technik handlowiec	1	30
8.	Liceum Handlowe / ZSZ 3-letnie	Technik handlowiec	3	82
9.	Liceum Zawodowe	sprzedawca	1	25
		Ogólna suma uczniów w klasach:		776
Lp.	ZESPÓŁ SZKÓŁ OGÓLNOKSZTAŁCĄCYCH W ŻARACH			
	Typ szkoły	Profil/zawód	Liczba oddziałów	Ilość uczniów
1.	Liceum Ogólnokształcące 3-letnie		15	481
2.	Liceum Ogólnokształcące 4-letnie		7	219
3.	Liceum Ogólnokształcące dla Dorosłych 3-letnie		3	97
		Ogólna suma uczniów:		797
Lp.	ZESPÓŁ SZKÓŁ ROLNICZYCH W ŻARACH			
	Typ szkoły	Profil/zawód	Liczba oddziałów	Ilość uczniów
	Szkoły dla młodzieży			
1.	Technikum żywienia i gospodarstwa domowego	Technik żywienia i gospodarstwa domowego	8	217
2.	Liceum Ogólnokształcące	O nachyleniu sportowym	1	30
3.	Technikum Rolnicze 3-letnia po ZSZ	Technik rolnik	1 (łącznie)	14
4.	Technikum żywienia i gospodarstwa domowego 3-	Technik żywienia i gospodarstwa	1 (łącznie)	13

	letnie po ZSZ	domowego		
5.	Technikum ogrodnicze	Technik ogrodnik-urządzenie i konserwacja terenów zielonych.	1	20
6.	Liceum Profilowane	Ekonomiczno-adm.	2	54
		Rolno-spożywczy	1	30
		Kształtowanie środ.	1	24
7.	Zasadnicza Szkoła Zawodowa	Kucharz małej gastronomii, piekarz	2	48
	Szkoły dla dorosłych			
8.	Liceum Ogólnokształcące		4	134
9.	Technikum Rolnicze	Technik rolnik	2	58
		Ogólna suma uczniów:		642
Lp.	ZESPÓŁ SZKÓŁ SAMOCHODOWYCH W ŻARACH			
	Typ szkoły	Profil/zawód	Liczba oddziałów	Ilość uczniów
1.	Liceum Ogólnokształcące 3-letnie	ogólny	2	49
2.	Technikum 3-letnie	Obsługa i naprawa pojazdów samochodowych, elektryk	3	85
3.	Liceum Profilowane 3-letnie	Zarządzanie informacją	2	55
		Transportowo-spedycyjny	2	48
		elektroniczny	1/2	12
		mechatroniczny	1/2	17
4.	Zasadnicza Szkoła Zawodowa 3-letnia	elektromechanik	1	31
		elektryk	1	18
		Mechanik pojazdów samochodowych	2	52
5.	Liceum Ogólnokształcące 4-letnie	ogólny	1	29
6.	Liceum Techniczne 4-letnie	Komunikacja i sport	1	25
7.	Liceum Zawodowe	elektryk	1	25
8.	Technikum Samochodowe 5-letnie	Obsługa i naprawa pojazdów samochodowych	3	76
9.	Technikum Samochodowe po ZSZ 3-letnie	Obsługa i naprawa pojazdów samochodowych	5	142
10.	OHP 2-letnie	Mechanik pojazdów samochodowych	2	35
		Ogólna suma uczniów:		699
Lp.	ZESPÓŁ SZKÓŁ OGÓLNOKSZTAŁCĄCYCH I EKONOMICZNYCH W LUBSKU			
	Typ szkoły	Profil/zawód	Liczba oddziałów	Ilość uczniów
1.	Liceum Profilowane 3-letnie	Zarządzanie informacją	1	31
		Usługowo gospodarczy		
		Ekonomiczno-administracyjny	1	25
2.	Technikum Ekonomiczne 4-letnie (na podbudowie gimnazjum)	Technik ekonomista	2	49
3.	Liceum Ekonomiczne 5-letnie (na podbudowie szkoły podstawowej)	Technik ekonomista	5	141
4.	Liceum Handlowe 3-letnie (na podbudowie ZSZ)	Technik handlowiec	3	70
5.	Liceum Ogólnokształcące 3-letnie (na podbudowie gimnazjum)	ogólny	9	278
6.	Liceum Ogólnokształcące 4 letnie (na podbudowie szkoły podstawowej)	ogólny	5	149
7.	Szkoła Policealna 2-letnia (na podbudowie szkoły średniej)	Technik prac biurowych	2	43
		Ogólna suma uczniów:		786
Lp.	ZESPÓŁ SZKÓŁ ROLNICZYCH W LUBSKU			
	Typ szkoły	Profil/zawód	Liczba oddziałów	Ilość uczniów
1.	Technikum Agrobiznesu na podbudowie gimnazjum	Technik agrobiznesu	2	53
2.	Liceum agrobiznesu na podbudowie szkoły podstawowej	Technik agrobiznesu	2	58
3.	Liceum Profilowane na podbudowie gimnazjum	Transportowo spedycyjny	2	50
		Usługowo gospodarczy	2	52
		Kształtowania środowiska leśnictwo i technologia drewna	2	44
4.	Liceum Zawodowe na podbudowie szkoły podstawowej	Mechanik pojazdów samochodowych	1	29
5.	Liceum Techniczne na podbudowie szkoły	Usługowo gospodarczy	2	54

	zasadniczej			
6.	Technikum Mechaniczne na podbudowie szkoły zasadniczej	Technik mechanik	3	79
7.	Zasadnicza Szkoła Zawodowa na podbudowie gimnazjum	Od. wielozawodowy	2	42
		Od. wielozawodowy mechnik-operator pojazdów i maszyn rolniczych	1	33
8.	Szkoła Zasadnicza na podbudowie szkoły podstawowej	Od. wielozawodowy	1	22
		Ogólna suma uczniów:		516
Lp.	ZESPÓŁ SZKÓŁ BUDOWLANYCH W ŻARACH			
	Typ szkoły	Profil/zawód	Liczba oddziałów	Ilość uczniów
1.	Zasadnicza Szkoła Zawodowa	Technolog robót wykończeniowych, posadzkarz, stolarz, murarz, wielozawodowa	6	183
2.	Technikum na podbudowie SP 5-letnie	Technik budownictwa	2	41
		Technik urządzeń sanitarnych	1	27
3.	Technikum na podbudowie gimnazjum 4-letnie	Technik budownictwa	2	55
		Technik drogownictwa	1	28
4.	Liceum Ogólnokształcące 4-letnie	ogólny	1	23
5.	Liceum Ogólnokształcące 3-letnie po ZSZ	ogólny	3	82
6.	Licea Profilowane	Kształtowanie środowiska Socjalny Zarządzanie informacją	4	95
7.	Liceum Zawodowe	Technolog robót wykończeniowych	1	17
8.	Liceum Techniczne	Kształtowanie środowiska	1	21
9.	Technikum 3-letnie po ZSZ	Technik budownictwa	3	94
	Szkoły dla dorosłych			
10.	Technikum 3-letnie	Technik budownictwa	3	79
11.	Policealne Studium Zawodowe	Technik architekt	2	58
12.	Liceum Ogólnokształcące 4-letnie na podbudowie SP	ogólny	1	39
13.	Liceum Ogólnokształcące na podbudowie szkoły zasadniczej	ogólny	1	40
14.	ZSZ dla dorosłych 2-letnie	Posadzkarz, betoniarz, zbrojarz	1	27
		Ogólna suma uczniów		909

6.0. *Ochrona zdrowia.*

System ochrony zdrowia oparty jest na publicznych i niepublicznych Zakładach Opieki Zdrowotnej.

OPIEKA MEDYCZNA W ZAKRESIE PODSTAWOWEJ OPIEKI ZDROWOTNEJ Z TERENU POWIATU ŻARSKIEGO

Lp.	Nazwa Zakładu	Adres praktyki
1.	NZOZ Praktyka Lekarza Rodzinnego	Brody, ul. Polna 1
2.	Praktyka lekarza rodzinnego	Jasień, ul. XX-lecia 20
3.	NZOZ Zespół Lekarza Rodzinnego	Jasień, ul. Okrzei 11
4.	NZOZ Praktyka Lekarza Rodzinnego „MEDICUS” s.c.	Lipinki Łużyckie, ul. Główna 25 Trzebiel, Nowe Czaple Żary, ul. Skarbowa 2
5.	NZOZ „DROVITA”	Lubsko, ul. Bohaterów 4
6.	NZOZ „OMNIBUS”	Lubsko, ul. Bohaterów 2
7.	NZOZ „MEDICUS”	Lubsko, ul. Bohaterów 4
8.	NZOZ „ZDROWIE” s.c.	Łęknica, ul. Wojska Polskiego 1
9.	NZOZ „NOVA – MED” s.c.	Przewóz, ul. Wojska Polskiego 15

10.	NZOZ Praktyka Lekarza Rodzinnego	Tuplice, ul. Świerczerskiego 3
11.	NZOZ Praktyka Lekarza Rodzinnego „MEDYK” s.c.	Żary, ul. Okrzei 9
12.	NZOZ „PRIMUS” s.c.	Żary, ul. Wieniewskiego 3 b
13.	NZOZ „SPES-MED” Praktyka Lekarza Rodzinnego	Żary, ul. Okrzei 9
14.	NZOZ PLR „MEDYK”	Żary, ul. Zwycięzców 5

OPIEKA MEDYCZNA W ZAKRESIE SPECJALISTYKI AMBULATORYJNEJ

PORADNIA ALERGOLOGICZNA

Lp.	Nazwa Zakładu	Adres praktyki
1.	NZOZ „ALERGICUS-DENT”	Żary, ul. Chopina 30 A
2.	105 Szpital Wojskowy z Przychodnią SP ZOZ	Żary, ul. Domańskiego 2
3.	Powiatowe Centrum Usługowe NZOZ „Szpital na Wyspie”	Lubsko, ul. Poznańska 2

PORADNIA CHIRURGICZNA

Lp.	Nazwa Zakładu	Adres praktyki
1.	Powiatowy SP ZOZ Żary	Żary, ul. Skarbowa 2
2.	NZOZ Poradnia Chirurgiczna	Lubsko, ul. Poznańska 2
3.	105 Szpital Wojskowy z Przychodnią SP ZOZ	Żary, ul. Domańskiego 2

PORADNIA DERMATOLOGICZNO - WENEROLOGICZNA

Lp.	Nazwa Zakładu	Adres praktyki
1.	Powiatowy SP ZOZ Żary	Żary, ul. Skarbowa 2
2.	Powiatowe Centrum Usługowe NZOZ „Szpital na Wyspie”	Lubsko, ul. Poznańska 2
3.	105 Szpital Wojskowy z Przychodnią	Żary, ul. Domańskiego 2

PORADNIA DIABETOLOGICZNA

Lp.	Nazwa Zakładu	Adres praktyki
1.	105 Szpital Wojskowy z Przychodnią	Żary, ul. Domańskiego 2

PORADNIA UROLOGICZNA

Lp.	Nazwa Zakładu	Adres praktyki
1.	105 Szpital Wojskowy z Przychodnią	Żary, ul. Domańskiego 2

PORADNIA CHOROÓB ZAKAŹNYCH

Lp.	Nazwa Zakładu	Adres praktyki
1.	105 Szpital Wojskowy z Przychodnią	Żary, ul. Domańskiego 2

PORADNIA WZW

Lp.	Nazwa Zakładu	Adres praktyki
1.	105 Szpital Wojskowy z Przychodnią	Żary, ul. Domańskiego 2

PORADNIA ENDOKRYNOLOGICZNA

Lp.	Nazwa Zakładu	Adres praktyki
1.	105 Szpital Wojskowy z Przychodnią	Żary, ul. Domańskiego 2

PORADNIA GASTROENTEROLOGICZNA

Lp.	Nazwa Zakładu	Adres praktyki
1.	105 Szpital Wojskowy z Przychodnią	Żary, ul. Domańskiego 2

PORADNIA GINEKOLOGICZNO - POŁOŻNICZA

Lp.	Nazwa Zakładu	Adres praktyki
1.	Powiatowy SP ZOZ Żary	Żary, ul. Pszenna 2
2.	Powiatowy SP ZOZ Żary	Żary, ul. Skarbowa 2
3.	Powiatowy SP ZOZ Żary	Lubsko, ul. Poznańska 2
4.	Powiatowy SP ZOZ Żary	Żary, ul. Domańskiego 2

PORADNIA KARDIOLOGICZNA

Lp.	Nazwa Zakładu	Adres praktyki
1.	105 Szpital Wojskowy z Przychodnią	Żary, ul. Domańskiego 2

PORADNIA LARYNGOLOGICZNA

Lp.	Nazwa Zakładu	Adres praktyki
1.	Powiatowy SP ZOZ Żary	Żary, ul. Skarbowa 2
2.	Indywidualna praktyka lekarska	Lubsko, ul. Bohaterów 4
3.	105 Szpital Wojskowy z Przychodnią	Żary, ul. Domańskiego 2

PORADNIA LECZENIA UZALEŻNIEŃ OD ŚRODKÓW PSYCHOAKTYWNYCH

Lp.	Nazwa Zakładu	Adres praktyki
1.	NZOZ „ANIMA”	Żary, ul. Skarbowa 2
2.	Wojewódzki Ośrodek Terapii Uzależnień i Współuzależnień	Lubsko, ul. Niepodległości 8

PORADNIA MAMMOGRAFICZNA

Lp.	Nazwa Zakładu	Adres praktyki
1.	Powiatowy SP ZOZ Żary	Żary, ul. Skarbowa 2
2.	105 Szpital Wojskowy z Przychodnią	Żary, ul. Domańskiego 2

PORADNIA NEUROLOGICZNA

Lp.	Nazwa Zakładu	Adres praktyki
1.	Powiatowy SP ZOZ Żary	Żary, ul. Skarbowa 2
2.	Powiatowe Centrum Usługowe NZOZ „Szpital na Wyspie”	Lubsko, ul. Poznańska 2
3.	105 Szpital Wojskowy z Przychodnią	Żary, ul. Domańskiego 2

PORADNIA NEUROLOGICZNA DZIECIĘCA

Lp.	Nazwa Zakładu	Adres praktyki
1.	Powiatowe Centrum Usługowe NZOZ „Szpital na Wyspie”	Lubsko, ul. Poznańska 2

PORADNIA OKULISTYCZNA

Lp.	Nazwa Zakładu	Adres praktyki
1.	Specjalistyczna Praktyka Okulistyczna	Lubsko, ul. Bohaterów 8
2.	Indywidualna Praktyka Lekarska	Lubsko, ul. Jasińska 8
3.	Gabinet Okulistyczny	Żary, ul. Skarbowa 2/105
4.	Gabinet Okulistyczny	Żary, ul. Skarbowa 2
5.	Powiatowe Centrum Usługowe NZOZ „Szpital na Wyspie”	Lubsko, ul. Poznańska 2

PORADNIA OPIEKI PALIATYWNEJ

Lp.	Nazwa Zakładu	Adres praktyki
1.	Powiatowy SP ZOZ Żary	Żary, ul. Skarbowa 2

PORADNIA ORTOPEDYCZNA

Lp.	Nazwa Zakładu	Adres praktyki
1.	Prywatne Centrum Chirurgiczne „ESKULAP” NZOZ	Żary, ul. Moniuszki 2
2.	Powiatowe Centrum Usługowe NZOZ „Szpital na Wyspie	Lubsko, ul. Poznańska 2
3.	105 Szpital Wojskowy z Przychodnią	Żary, ul. Domańskiego 2

PORADNIA PULMONOLOGICZNA

Lp.	Nazwa Zakładu	Adres praktyki
1.	SP ZOZ Żagań	Żary, ul. Skarbowa 2

TOMOGRAFIA KOMPUTEROWA

Lp.	Nazwa Zakładu	Adres praktyki
1.	105 Szpital Wojskowy z Przychodnią	Żary, ul. Domańskiego 2

PORADNIA ZDROWIA PSYCHICZNEGO

Lp.	Nazwa Zakładu	Adres praktyki
1.	NZOZ „ANIMA”	Żary, ul. Skarbowa 2
2.	105 Szpital Wojskowy z Przychodnią SP ZOZ	Lubsko, ul. Staffa 9

PORADNIA REUMATOLOGICZNA

Lp.	Nazwa Zakładu	Adres praktyki
1.	Powiatowe Centrum Usługowe NZOZ „Szpital na Wyspie	Lubsko, ul. Poznańska 2

OPIEKA STOMATOLOGICZNA W POWIECIE ŻĄRSKIM

Lp.	Miejscowość	Wyszczególnienie
1.	Brody	„Twój Stomatolog”, ul. Polna 1/2 NZOZ
2.	Jasień	Praktyka Stomatologiczna w zakresie Stomatologii Ogólnej, ul. Okrzei 11 dwa Gabinety Stomatologiczne, ul. XX-lecia 20 Ambulatorium Stomatologiczne: Gabinet Stomatologiczny, ul. XX-lecia 20
3.	Lipinki Łużyckie	Prywatny Gabinet Stomatologiczny, ul. Główna 25
4.	Lubsko	Indywidualna Specjalistyczna Praktyka Stomatologiczna, ul. Bohaterów 4/4 Praktyka Stomatologiczna, ul. Bohaterów 8 Gabinet Stomatologiczny, ul. Chopina 5 Specjalistyczna Praktyka Stomatologiczna, ul. Jasieńska 8 Poradnia Ortodontyczna: Indywidualna Specjalistyczna Praktyka Stomatologiczna, ul. Bohaterów 4/4
5.	Łęknica	Praktyka Stomatologiczna, Plac Kościelny 19
6.	Miostowice Dolne	Praktyka Stomatologiczna, Plac Kościelny 19
7.	Nowe Czaple	Praktyka Stomatologiczna, ul. Kopalniana 13
8.	Olbrachtów	Indywidualna Specjalistyczna Praktyka Stomatologiczna, Olbrachtów 103
9.	Trzebiel	Praktyka Stomatologiczna, ul. Żarska 39
10.	Tuplice	Indywidualna Specjalistyczna Praktyka Lekarska, ul. Ogrodowa 1
11.	Żary	Gabinet Stomatologiczny, Plac Żwirki i Wigury 5 Gabinet Stomatologiczny, ul. 11 Listopada 33 dwa Gabinety Dentystyczne, ul. B. Chrobrego 7 Praktyka Stomatologiczna, ul. Częstochowska 15 Praktyka Stomatologiczna, ul. Górnośląska 2 (szkoła) Gabinet Stomatologiczny, ul. Grunwaldzka 40 Prywatny Gabinet Stomatologiczny, ul. Szymanowskiego 8 (szkoła). Gabinet Stomatologiczny, ul. Ułańska 3/10

		Gabinet Stomatologiczny, ul. Wieniawskiego 14 Poradnia Ortodontyczna: NZOZ „VITA-DENT” s.c., ul. Grunwaldzka 40
--	--	--

OPIEKA STACJONARNA:

1) Powiatowe Centrum Usługowe Sp. z o.o. NZOZ Szpital „Na Wyspie”, ul. Pszenna 2

Oddziały:

Wewnętrzny
Dziecięcy
Oddział intensywnej opieki medycznej
Całodobowa izba przyjęć
Chirurgiczny
Położniczo – ginekologiczny
Noworodkowy
Neurologia
Zakład Opiekuńczo – Leczniczy
Zakład Pielęgnacyjno - Opiekuńczy

2) 105 Szpital Wojskowy z Przychodnią SP ZOZ w Żarach, ul. Domańskiego 2

Oddziały:

Izba przyjęć
OIOM (Oddział Intensywnej Opieki Medycznej)
Chirurgiczny
Ginekologiczny z procedurami TVT
Dermatologiczny
Kardiologia
Zakaźny
Przyszpitalna Izba Przyjęć
Wewnętrzny

3) Prywatne Centrum Okulistyczne BLIT VISION, ul. Partyzantów 4

Oddział Okulistyczny

4) NZOZ VIDEO MED, ul. Partyzantów 4

Zabiegi chirurgiczne

5) NZOZ DIALIZA ŻARY, ul. Bohaterów Getta 13

Zakład hemodializ

Rehabilitacja Ambulatoryjna:

1. NZOZ Specjalistyczne Centrum Medyczne w Żarach

ul. Wieniawskiego 3B

2. Powiatowe Centrum Usługowe Spółka z o.o. NZOZ „Szpital na Wyspie” w Żarach

ul. Pszenna 2

3. NZOZ Poradnia Leczniczo – Rehabilitacyjna w Lubsku

ul. Emilii Plater 1

4. 105 Szpital Wojskowy z Przychodnią SP ZOZ w Żarach

ul. Domańskiego 2

LECZENI (W SZPITALU) W PSP ZOZ I NZOZ W 2002 R.

Lp.	Grupa rozpoznań	Oddział										Razem
		Dziecięcy	Interna	Chirurgiczny	Laryngologiczny	Noworodkowy	Ginekologiczno – Położniczy	OIOM	Neurologiczny	Interna Lubsko	Dziecięcy Lubsko	
1	Niektóre choroby zakaźne i pasożytnicze	150	9	5	0	0	0	0	0	1	1	166
2	Nowotwory	3	82	109	1	0	185	8	8	15	0	411
3	Choroby krwi i narządów krwiotwórczych	6	69	1	0	0	0	1	0	0	1	78
4	Zaburzenia wydzielania wewnętrznego	6	170	12	1	0	20	0	0	7	0	216
5	Zaburzenia psychiczne	14	7	0	0	0	0	0	1	0	0	22
6	Choroby układu nerwowego	70	128	2	1	0	0	3	51	4	1	260
7	Choroby oka i przydatków oka	0	0	0	0	0	0	0	0	0	0	0
8	Choroby ucha	12	1	0	11	0	0	0	0	0	6	30
9	Choroby układu krążenia	2	1426	118	0	0	0	66	183	124	1	1920
10	Choroby układu oddechowego	256	125	0	55	0	0	36	0	32	71	575
11	Choroby układu trawienego	38	183	467	4	0	2	5	0	38	42	779
12	Choroby skóry i tkanki podskórnej	12	1	35	0	0	0	0	0	1	3	52
13	Choroby układu kostno – stawowego	6	140	42	0	0	0	0	39	0	0	227
14	Choroby układu moczowo – płciowego	50	59	81	0	0	644	1	0	10	10	855
15	Ciąża, poród i połóg	0	0	0	0	0	1342	0	0	0	0	1342
16	Niektóre stany rozpozn. się w okresie nowo.	9	0	0	0	156	0	0	0	0	0	165
17	Wady rozwojowe wrodzone	5	0	0	0	5	0	0	0	0	0	10
18	Obj. Cechy chorobowe nieprawidłowo rozpoznane	51	92	41	0	0	0	32	2	15	7	240
19	Urazy, zatrucia	46	51	509	6	0	0	22	11	4	2	651
20	Zewnętrzne przyczyny zachorowania	12	11	2	0	0	0	19	0	0	0	44
21	Czynniki wpływające na stan zdrowia	15	19	15	0	705	2	0	0	0	0	756
Razem leczonych:		763	2573	1439	79	866	2195	193	295	251	145	8799

LICZBA ŁÓŻEK W PSP ZOZ I NZOZ

Lp.	Nazwa oddziału	Liczba łóżek 2002r.	Liczba łóżek 2003r.
1	Wewnętrzny	66 (wewnętrzny z neurologicznym)	41
2	Chirurgia	48	48
3	Ginekologiczno – położniczy	62	62
4	Noworodkowy	36	36
5	Laryngologiczny	0	0
6	Dziecięcy	25	25
7	Neurologia	0	25
8	OIOM	5	5
	Razem oddziały Żary	242	242
9.	Stacja Dializ w Lubsku		
1	Wewnętrzny		
2	Dziecięcy		
3	Chirurgia 1-go dnia		
4	Laryngologia		
5	Zakład Opiekuńczo – Leczniczy	0	20
6	Zakład Opiekuńczo – Pielęgnacyjny	30	25
	Razem Opieka Stacjonarna	272	287

OPIEKA STACJONARNA W PIERWSZYM PÓŁROCZU 2003 R.

Lp.	Nazwa	I kwartał 2003 roku			II kwartał 2003 roku		
		Liczba łóżek	Liczba leczonych	Wskaźnik wykorzystania łóżek (w %)	Liczba łóżek	Liczba leczonych	Wskaźnik wykorzystania łóżek (w %)
1.	Wewnętrzny	41	636	97,0	41	507	85,10
2.	Chirurgia	48	361	62,7	48	355	62,0
3.	Ginekologiczno – położniczy	62	565	52,5	62	525	48,7
4.	Noworodkowy	36	223	25,6	36	205	22,6
5.	Dziecięcy	25	236	56,5	25	210	51,6
6.	Neurologiczny	25	307	98,2	25	297	94,7
7.	OIOM	5	57	63,8	5	49	47,5
	Razem oddział Żary	242	2385	x	242	2148	x
8.	Całodobowa izba przyjęć		1111			1482	
	Lubsko						
1.	Zakład Pielęgnacyjno- Opiekuńczy	25	2471		25	2267	
2.	Zakład Opiekuńczo - Leczniczy	20	397		20	1585	

Pozyska 1 i 2 Lubsko podana jest liczba osobodni

7.0. Bezpieczeństwo publiczne w Powiecie Żarskim.

Okres		2001	2002
Liczba popełnionych przestępstw	ogółem	4038	3817
	w tym przez nieletnich	136	89
Liczba ustalonych przestępców	ogółem	2254	1945
	w tym nieletnich	136	98
Liczba zatrzymanych nietrzeźwych	ogółem	5569	714
	w tym nieletnich	3	0
Liczba narkomanów	ogółem	23	39

8.0. Opieka społeczna.

**OŚRODKI POMOCY SPOŁECZNEJ
REALIZUJĄCE ZADANIA POMOCY SPOŁECZNEJ W POWIECIE ŻARSKIM**

L.P.	NAZWA JEDNOSTKI	ADRES
1.	Powiatowe Centrum Pomocy Rodzinie	ul. Artylerzystów 6 68-200 Żary
2.	Ośrodek Pomocy Społecznej	68-343 Brody
3.	Miejsko – Gminny Ośrodek Pomocy Społecznej	ul. Okrzei 9 68 – 320 Jasień
4.	Ośrodek Pomocy Społecznej	ul. Główna 9 68 – 213 Lipinki Łużyckie
5.	Miejsko – Gminny Ośrodek Pomocy Społecznej	ul. Powstańców Wlkp. 3 68 – 300 Lubsko
6.	Miejski Ośrodek Pomocy Społecznej	68 – 208 Łęknica ul. Żurawska 1
7.	Ośrodek Pomocy Społecznej	68 – 132 Przewóz
8.	Ośrodek Pomocy Społecznej	ul. Żarska 41 68 – 212 Trzebiel
9.	Ośrodek Pomocy Społecznej	ul. Mickiewicza 27 68 – 219 Tuplice
10.	Gminny Ośrodek Pomocy Społecznej	Al. Warszawska 6 68 – 200 Żary
11.	Miejski Ośrodek Pomocy Społecznej	ul. Domańskiego 1 68 – 200 Żary

UDZIELONE ŚWIADCZENIA – ZADANIA ZLECONE GMINON – ZA 2002 ROK

FORMY POMOCY		LICZBA OSÓB, KTÓRYM PRYZNANO DECYZJĄ ŚWIAD.	LICZBA ŚWIADCZEŃ	KWOTA ŚWIADCZEŃ W ZŁ	LICZBA RODZIN	LICZBA OSÓB W RODZINACH
0		1	2	3	4	5
RAZEM	01	4213	X	7414310	3444	11589
ZASIŁKI STAŁE – ogółem:	02	197	1920	790605	197	898
ZASIŁKI STAŁE WYRÓWNAWCZE – ogółem:	03	334	3225	1005414	333	661
ZASIŁEK OKRESOWY GWARANTOWANY	04	130	1179	463600	130	361
ZASIŁEK OKRESOWY SPECJALNY	05	33	59	10420	34	78
ZASIŁKI OKRESOWE – ogółem*, w tym przyznane z powodu:	06	2599	8583	1232357	2564	8955
Braku możliwości zatrudnienia Długotrwałej choroby Niepełnosprawności	07	2178	7410	1088262	2149	7602
	08	140	410	42539	138	459
	09	163	461	44679	159	536
RENTA SOCJALNA	10	758	8149	3233184	720	2113
ZASIŁKI Z TYTUŁU OCHRONY MACIERZYŃSTWA – ogółem, w tym:	11	366	1502	407889	369	1428
MACIERZYŃSKI ZASIŁEK OKRESOWY, w tym dla:	12	366	1153	339413	369	1419
matki dziecka ojca dziecka osoby przysposabiającej osoby w ramach rodziny zastępczej	13	349	1113	327117	352	1374
	14	1	3	759	1	3
	15	0	0	0	0	0
	16	0	0	0	0	0
MACIERZYŃSKI ZASIŁEK JEDNORAZOWY, w tym dla:	17	339	343	68477	336	1361
matki dziecka ojca dziecka osoby przysposabiającej osoby w ramach rodziny zastępczej	18	338	342	68321	335	1358
	19	1	1	195	1	3
	20	0	0	0	0	0
	21	0	0	0	0	0
ZASIŁKI CELOWE W FORMIE BILETU KREDYTOWANEGO	22	6	23	558	6	15
ZASIŁKI CELOWE NA POKRYCIE WYDATKÓW POWSTAŁYCH W WYNIKU KLĘSKI ŻYWIŁOWEJ LUB EKOLOGICZNEJ	23	0	0	0	0	0
SPECJALISTYCZNE USŁUGI OPIEKUŃCZE PRZYSŁUGUJĄCE NA PODSTAWIE PRZEPISÓW O OCHRONIE ZDROWIA PSYCHICZNEGO	24	35	29978	268124	35	40
ZASIŁKI RODZINNE I PIELĘGNACYJNE razem /wiersze 26+27/	25	X	X	454627	X	X
ZASIŁKI RODZINNE	26	233	2038	103832	138	451
ZASIŁKI PIELĘGNACYJNE	27	280	2570	350795	260	721
POMOC DLA KOMBATANTÓW	28	0	0	0	0	0

UDZIELONE ŚWIADCZENIA – ZADANIA WŁASNE GMIN – ZA 2002 ROK

FORMY POMOCY		LICZBA OSÓB, KTÓRYM PRZYZNANO DECYZJĄ ŚWIAD.	LICZBA ŚWIADCZEŃ	KWOTA ŚWIADCZEŃ W ZŁ	LICZBA RODZIN	LICZBA OSÓB W RODZINACH
0		1	2	3	4	5
RAZEM	01	6975	x	3493268	4120	14107
SCHRONIENIE	02	24	490	6641	23	24
POSIŁEK OGÓŁEM, w tym:	03	3756	528325	1092807	2084	28076
Dla dzieci i młodzieży w okresie nauki w szkole	04	3683	515172	1068807	2037	8994
UBRANIE	05	94	95	13520	94	356
USŁUGI OPIEKUNCZE OGÓŁEM, w tym:	06	252	115807	1109897	249	269
Specjalistyczne usługi opiekuńcze	07	0	0	0	0	0
POMOC FINANSOWA NA POKRYCIE WYDATKÓW NA ŚWIADCZENIA ZDROWOTNE W PUBLICZNYCH ZAKŁADACH OPIEKI ZDROWOTNEJ	08	28	30	13192	28	84
ZASIŁKI CELOWE NA POKRYCIE WYDATKÓW POWSTAŁYCH W WYNIKU ZDARZENIA LOSOWEGO	09	5	5	2100	5	18
SPRAWIENIE POGRZEBU	10	17	17	16873	17	25
INNE ZASIŁKI CELOWE I W NATURZE ogółem*, w tym:	11	4239	x	1217183	3746	13159
Zasiłki specjalne celowe	12	90	103	13245	90	203
Pomoc na ekonomiczne usamodzielnienie – ogółem, w tym:	13	0	x	0	0	0
W naturze	14	0	0	0	0	0
Jednosrazowy zasiłek celowy	15	0	0	0	0	0
Pożyczka nieoprocentowana	16	0	0	0	0	0
PORADNICTWO SPECJALISTYCZNE W SZCZEGÓLNOŚCI PRAWNE I PSYCHOLOGICZNE	17	x	x	x	192	559
POMOC W ZAŁATWIANIU SPRAW URZĘDOWYCH I INNYCH	18	x	x	x	949	3089
PRACA SOCJALNA	19	x	x	x	3155	8836

* - bez świadczeń przyznanych w ramach zadań obowiązkowych, tzn. wymienionych w wierszach 02-10

RZECZYWISTA LICZBA RODZIN I OSÓB OBJĘTYCH POMOCĄ SPOŁECZNĄ – DANE ZA 2002 ROK

Wyszczególnienie		Liczba osób, którym przyznano decyzją świadczenia	Liczba rodzin		Liczba osób w rodzinach
			ogółem	w tym na wsi	
0		1	2	3	4
Świadczenia przyznane w ramach zadań zleconych i zadań własnych (bez względu na ich rodzaj, formę, liczbę oraz źródło finansowania)	1	8741	6081	2590	19884
Świadczenia przyznane w ramach zadań zleconych bez względu na ich rodzaj, formę i liczbę	2	4213	4037	1800	13415
Świadczenia przyznane w ramach zadań własnych bez względu na ich rodzaj, formę i liczbę	3	7045	4603	2022	16125
Pomoc udzielana w postaci pracy socjalnej – ogółem	4	x	3271	815	9325
w tym wyłącznie w postaci pracy socjalnej	5	x	1087	352	2933

UWAGA: w działach 3,4 i 5 uwzględniono osoby otrzymujące świadczenia z pomocy społecznej z wyłączeniem osób otrzymujących wyłącznie zasiłki rodzinne i pielęgnacyjne lub pomoc dla kombatantów

POWODY PRZYZNANIA POMOCY W 2002 ROKU

Lp.	Powód trudnej sytuacji życiowej	Liczba rodzin		Liczba osób w rodzinie
		ogółem	w tym na wsi	
1.	Ubóstwo	4561	1757	15765
2.	Sieroctwo	5	2	20
3.	Bezdomność	59	10	64
4.	Potrzeby ochrony macierzyństwa	640	201	2968
5.	Bezrobocie	4098	1556	14382
6.	Niepełnosprawność	1677	441	4960
7.	Długotrwała choroba	1662	389	4782
8.	Bezradność w sprawach opiekuńczo – wychowawczych i prowadzeniu gospodarstwa domowego ogółem, w tym:	1426	694	5806
9.	Rodziny niepełne	938	338	3030
10.	Rodziny wielodzietne	440	312	2949
11.	Alkoholizm	623	253	1908
12.	Narkomania	41	0	98
13.	Trudności w przystosowaniu po opuszczeniu Zakładu Karnego	46	18	109
14.	Kłęska żywiołowa lub ekologiczna	0	0	0

9.0. Rynek pracy i bezrobocie.

9.1. Stan na 31.12.2001 r.

W Powiatowym Urzędzie Pracy w Żarach zarejestrowanych było **12 358** osób, w tym **6 258** kobiet.

Prawo do zasiłku posiadało **2 712** osób, w tym **1 161** kobiet.

Stopa bezrobocia w Powiecie Żarskim wynosiła: **30,00 %**

Struktura osób bezrobotnych w Powiecie Żarskim wg wykształcenia:

Wykształcenie	Wyższe	Policealne i średnie zawodowe	Średnie ogólnokształcące	Zasadnicze zawodowe	Gimnazjalne i poniżej	Absolwenci
Osoby	188	2 409	558	4 389	3 726	399
w tym kobiety	106	1 508	424	1 948	2 269	219

Zwolnienia z przyczyn dotyczących zakładu pracy: **713** osób, w tym **379** kobiet.

9.2. Stan na 30.06.2003 r.

W Powiatowym Urzędzie Pracy w Żarach zarejestrowanych było **12 100** osób, w tym **6 078** kobiet.

Prawo do zasiłku posiadało **2 373** osoby, w tym **974** kobiety.

Stopa bezrobocia w Powiecie Żarskim wynosiła: **29,66 %**

Struktura osób bezrobotnych w Powiecie Żarskim wg wykształcenia:

Wykształcenie	Wyższe	Policealne i średnie zawodowe	Średnie ogólnokształcące	Zasadnicze zawodowe	Gimnazjalne i poniżej	Absolwenci
Osoby	200	2 356	607	4 243	4 694	250
w tym kobiety	122	1 445	460	1 887	2 164	152

Zwolnienia z przyczyn dotyczących zakładu pracy: **328** osób, w tym **140** kobiet.

OCENA SYTUACJI SPOŁECZNO-GOSPODARCZEJ POWIATU ŻARSKIEGO

Liderzy lokalni na podstawie przeprowadzonej ankiety dokonali oceny sytuacji społeczno – gospodarczej Powiatu Żarskiego w porównaniu z podobnymi powiatami w Polsce.

Kategoria ocen:

A	-	bardzo dobra
B	-	dobra
C	-	zadowalająca
D	-	niezadowalająca

Wyniki w % oddanych głosów na poszczególne kategorie ocen:

A	-	0 %
B	-	50 %
C	-	50 %
D	-	0 %

Uczestnicy debat strategicznych określili również ogólny trend rozwoju gospodarczego powiatu w następujących kategoriach:

A	-	kierunek wzrostu gospodarczego
B	-	stagnacja
C	-	kierunek pogarszającego się stanu gospodarki

Wyniki w % oddanych głosów na poszczególne kategorie ocen:

A	-	54 %
B	-	31 %
C	-	15 %

ANALIZA PORÓWNAWCZA

Dochód budżetów gmin ogółem w złotych na 1 mieszkańca

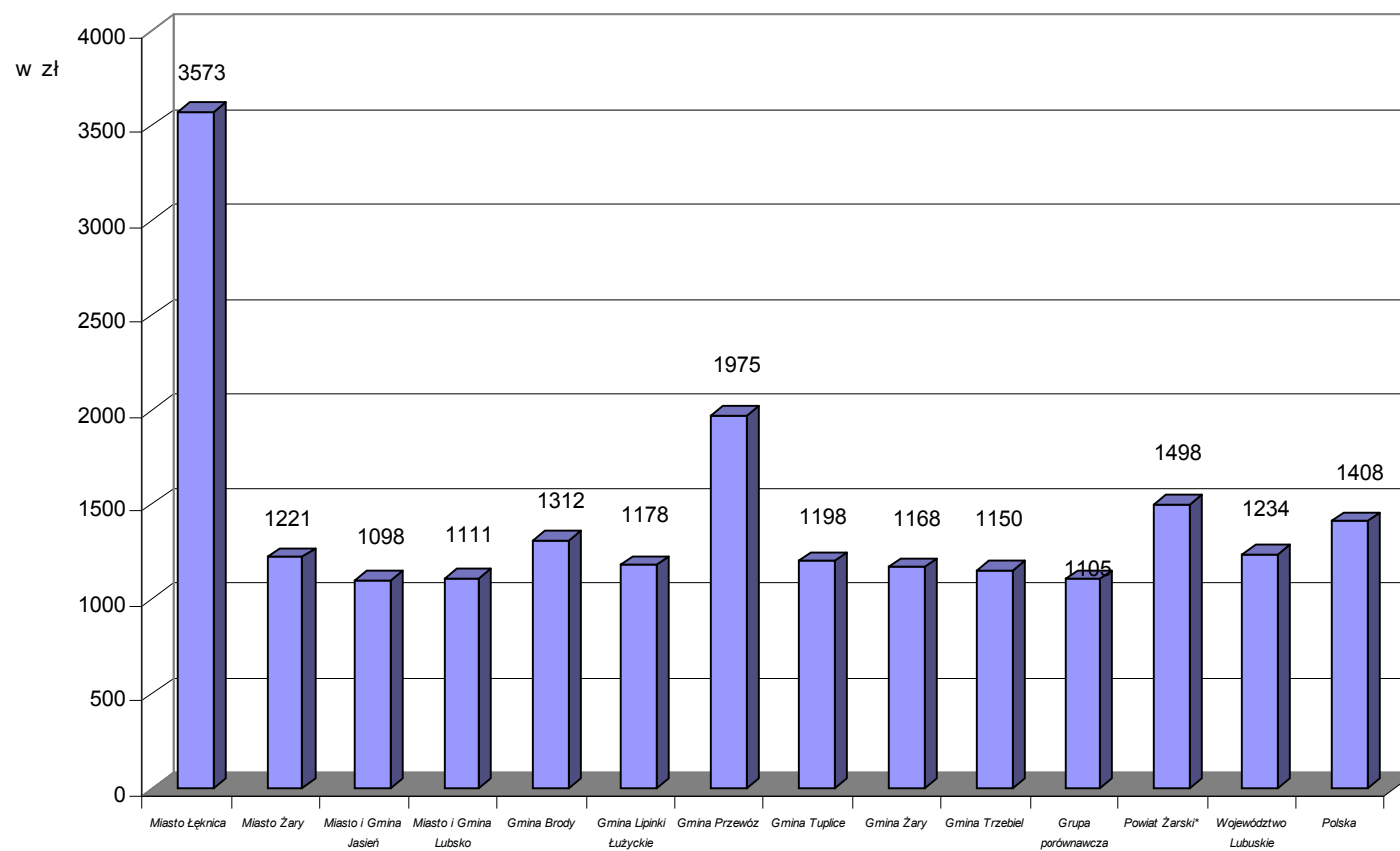

*-średnia gmin wchodzących w skład powiatu

Dochód własny w złotych na 1 mieszkańca

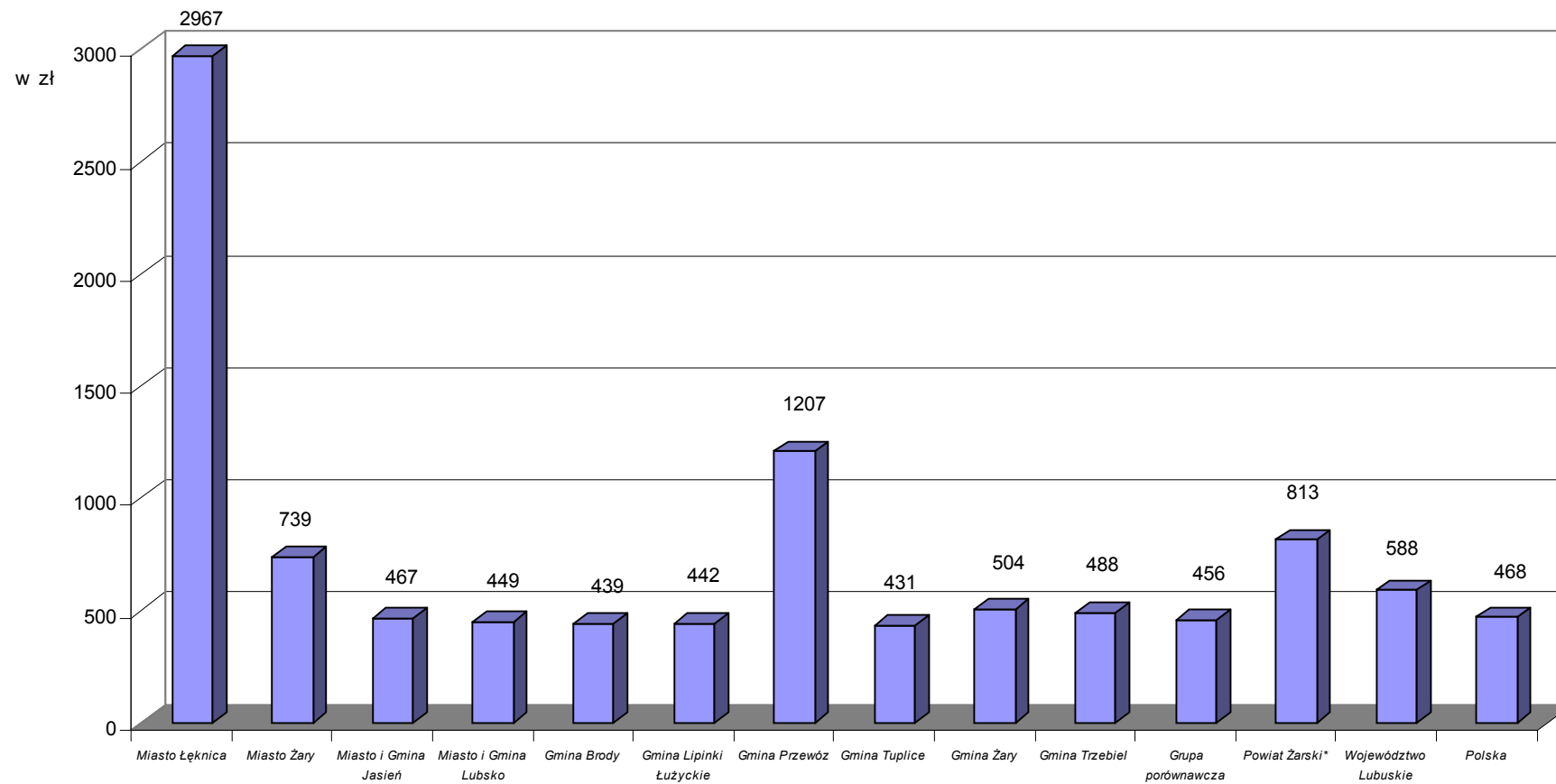

*-średnia gmin wchodzących w skład powiatu

Wydatki ogółem w złotych na 1 mieszkańca

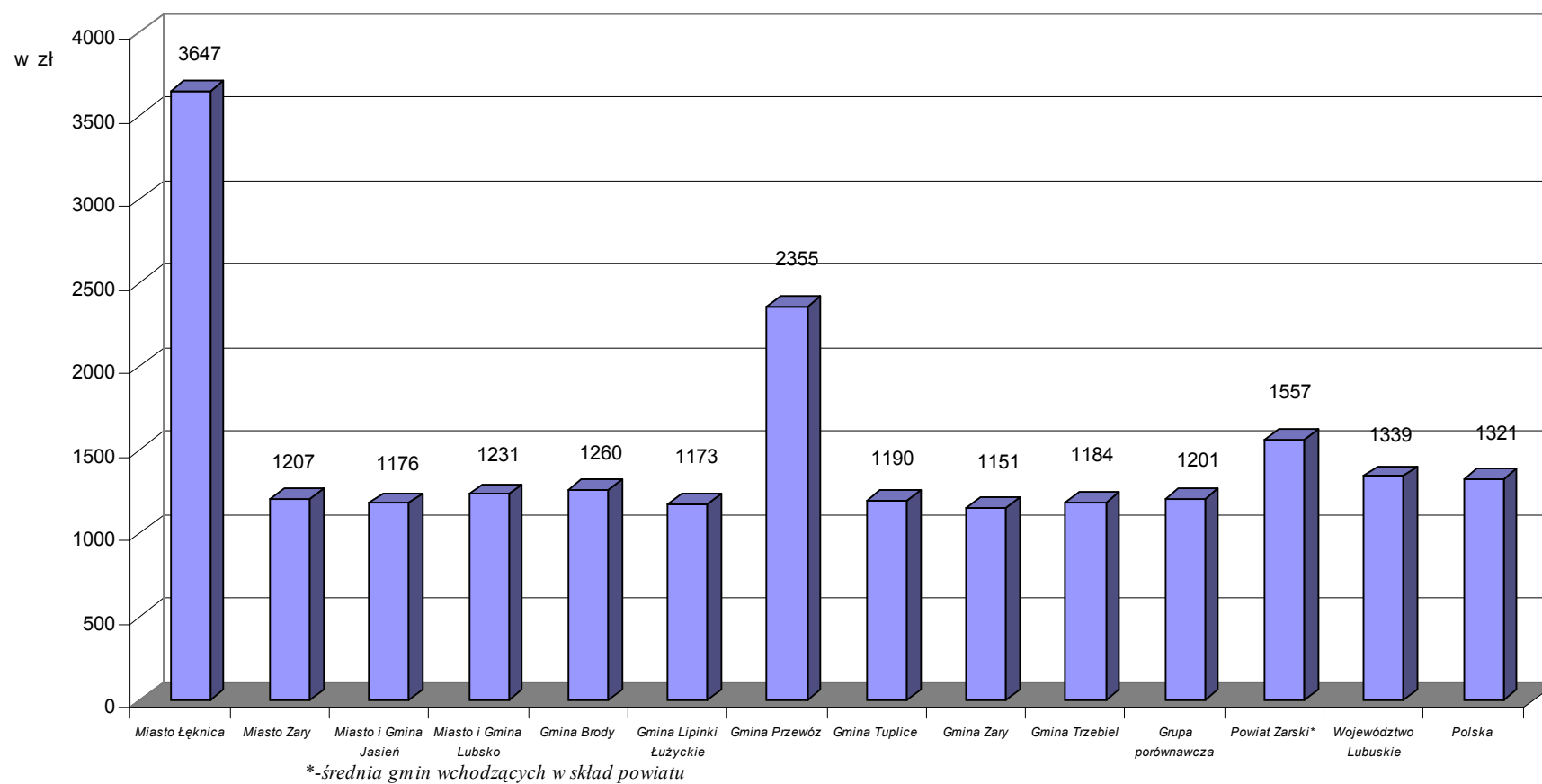

Wydatki inwestycyjne jako procent wydatków ogółem

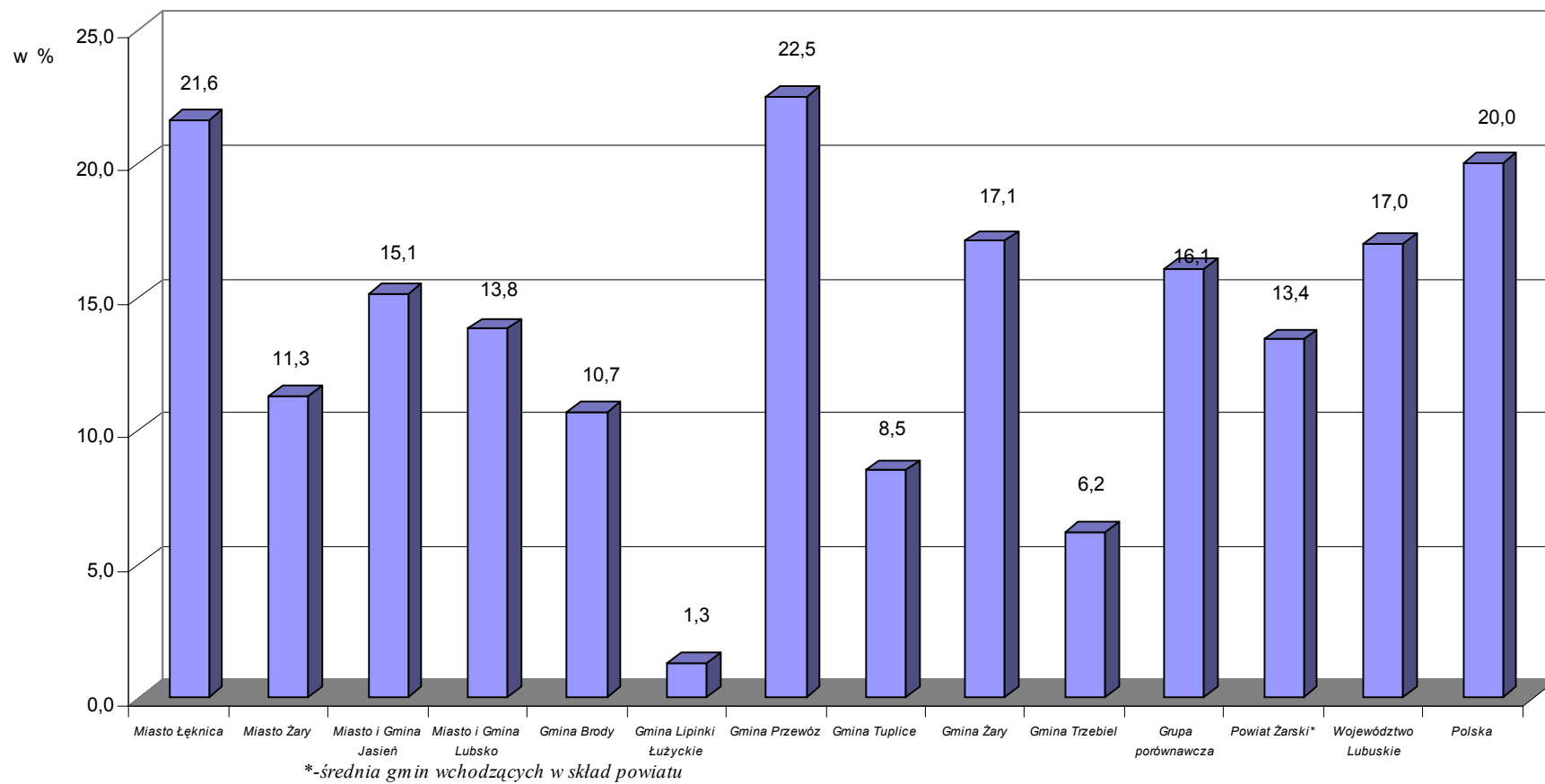

*Nakłady inwestycyjne własne poniesione na ochronę środowiska
jako procent poniesionych nakładów ogółem*

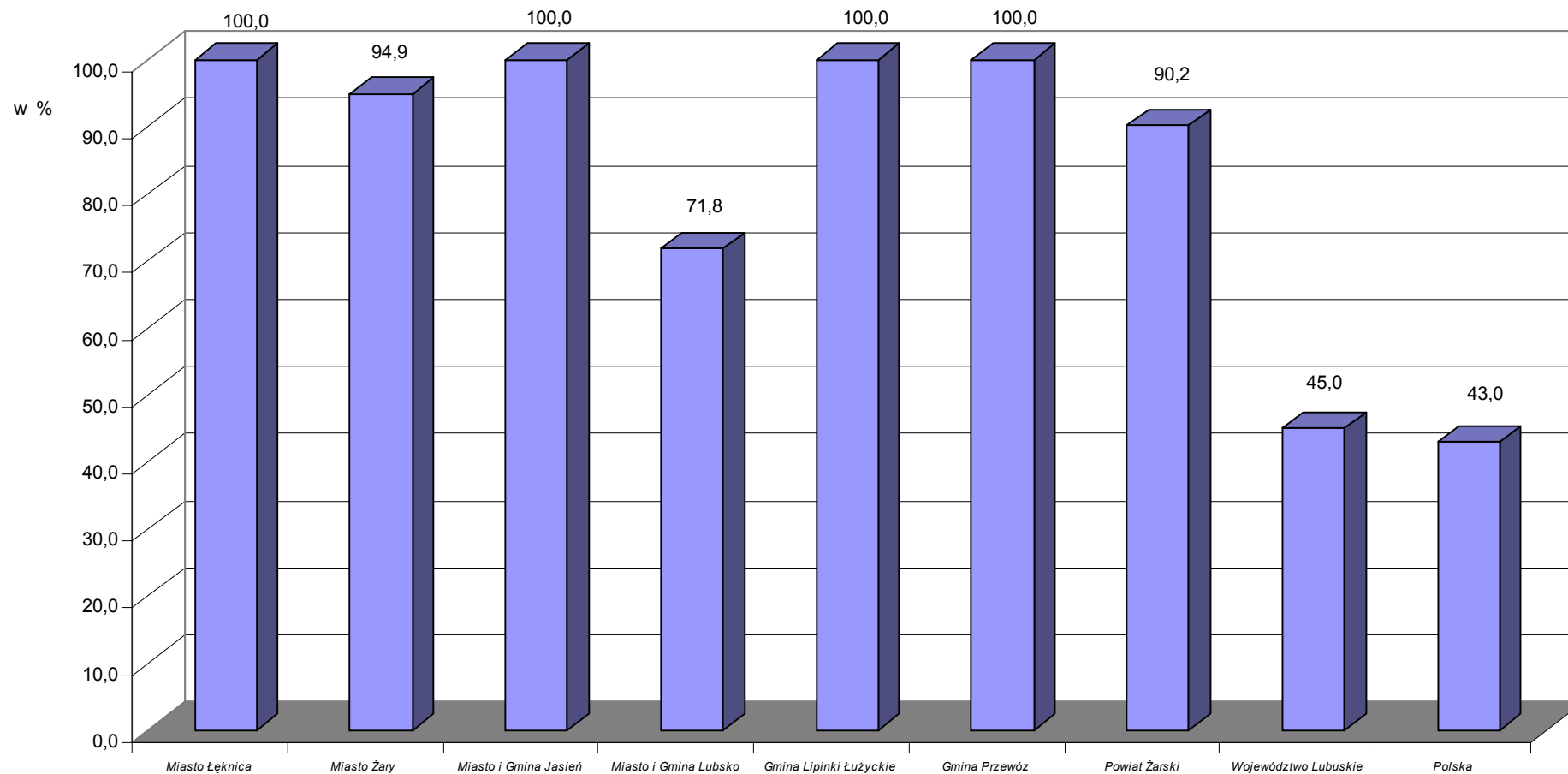

Dotacje celowe z budżetu państwa, pozostałe dotacje i subwencje ogólne w złotych na 1 mieszkańca

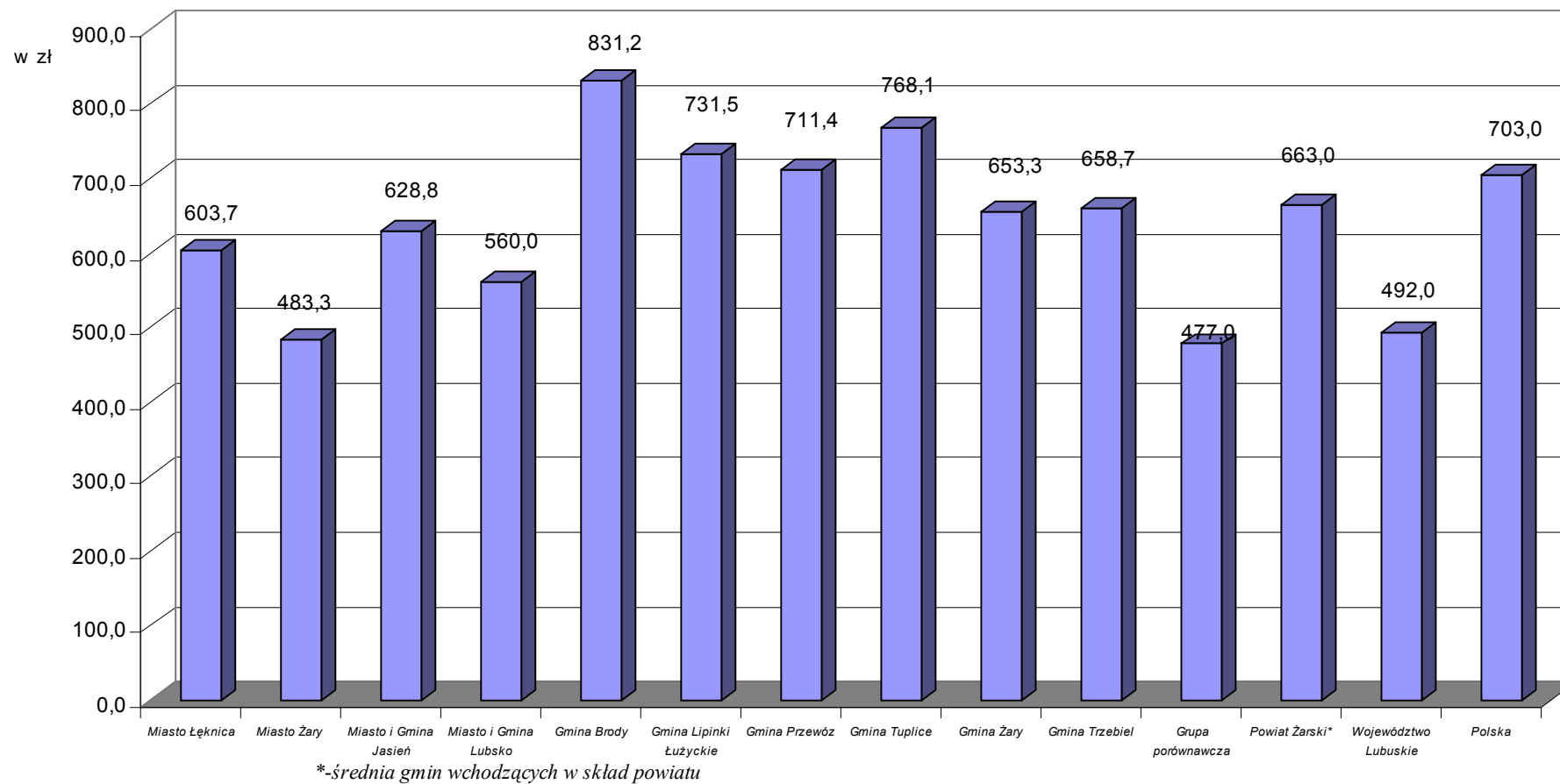

Liczba spółek z udziałem kapitału zagranicznego na 1000 mieszkańców

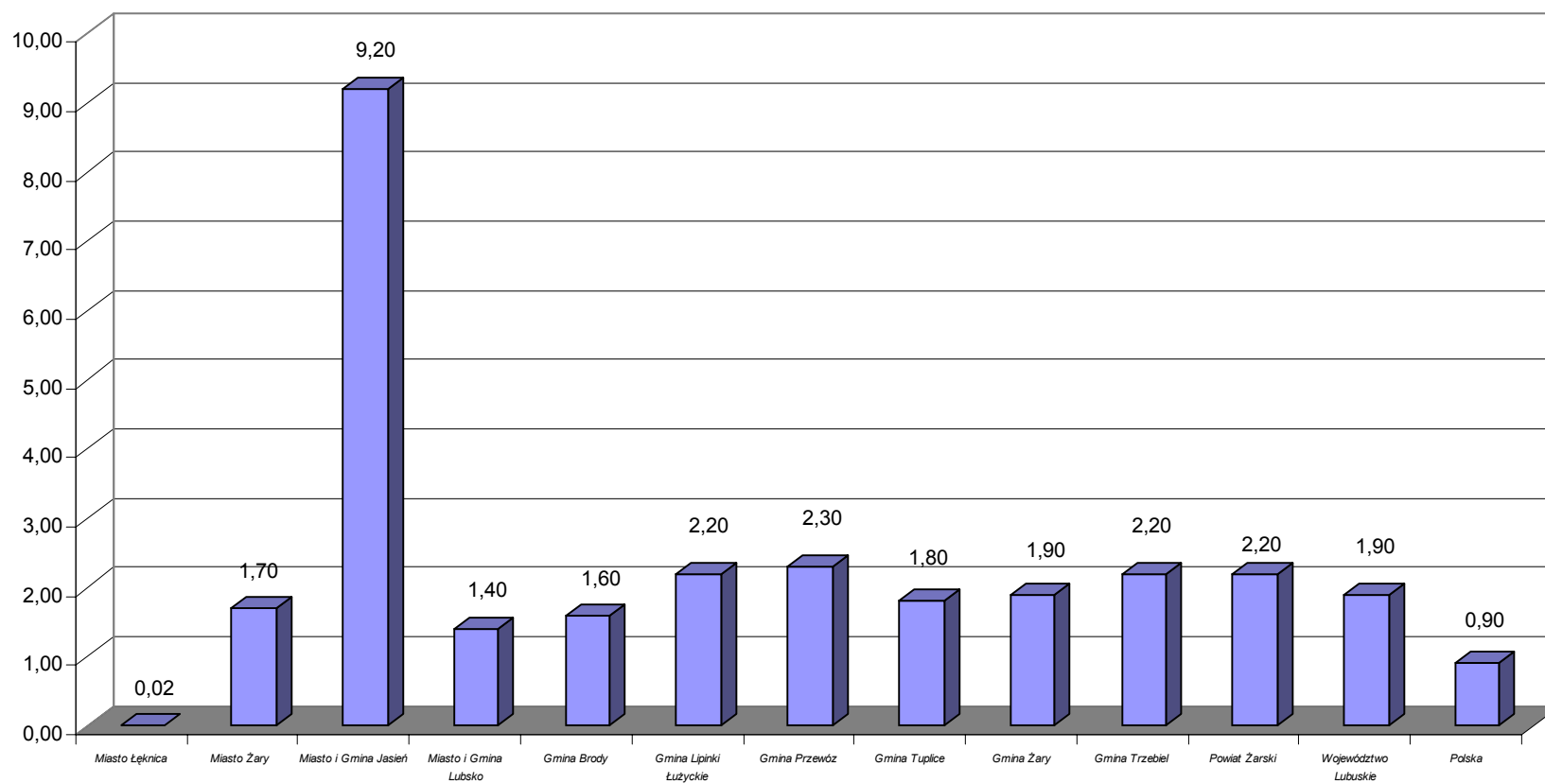

Liczba spółek z udziałem kapitału zagranicznego na 1000 mieszkańców w wieku produkcyjnym

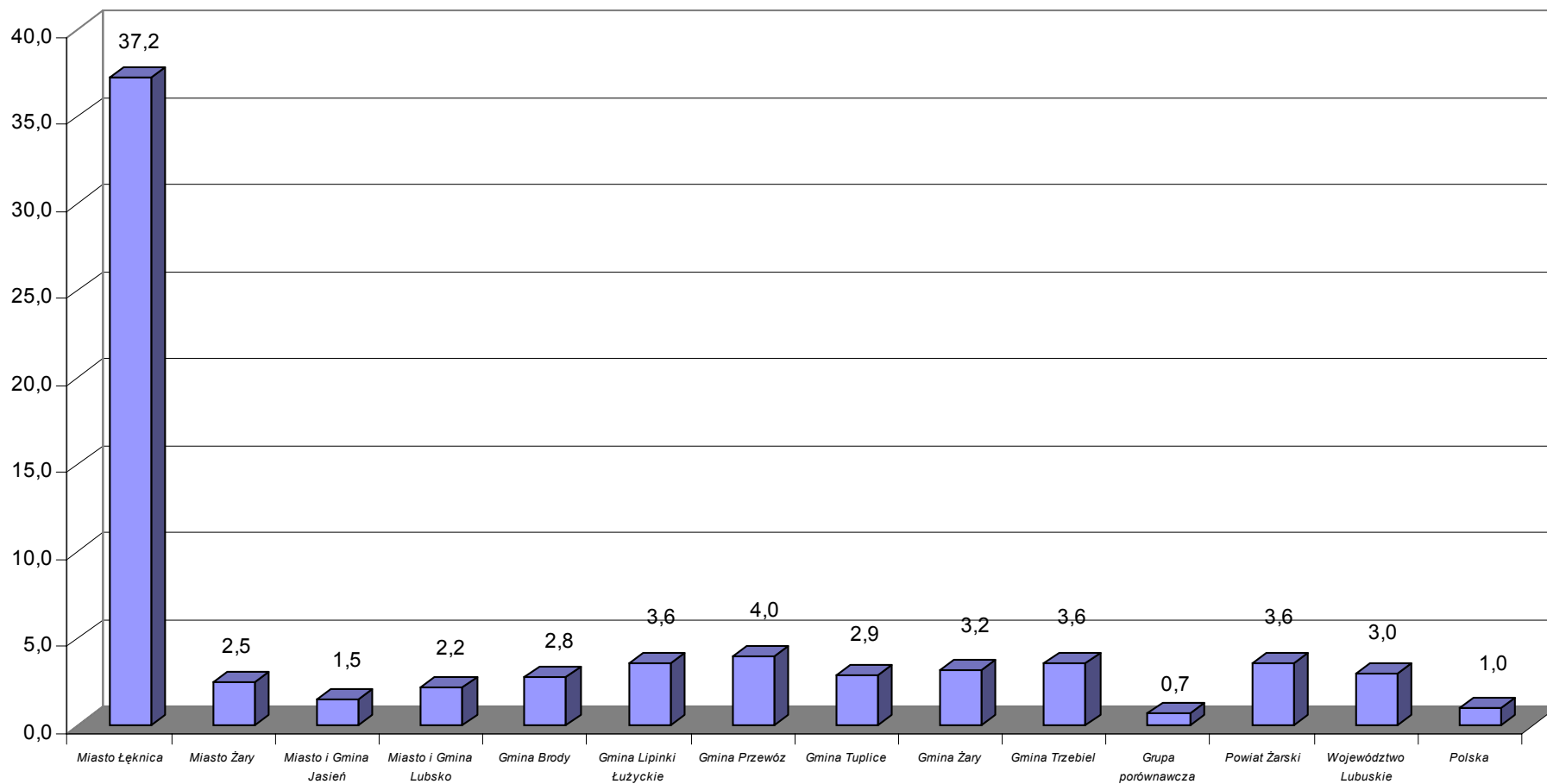

***Liczba zarejestrowanych podmiotów gospodarczych
(zakładów oraz fizycznych oraz spółki cywilne) na 1000 mieszkańców***

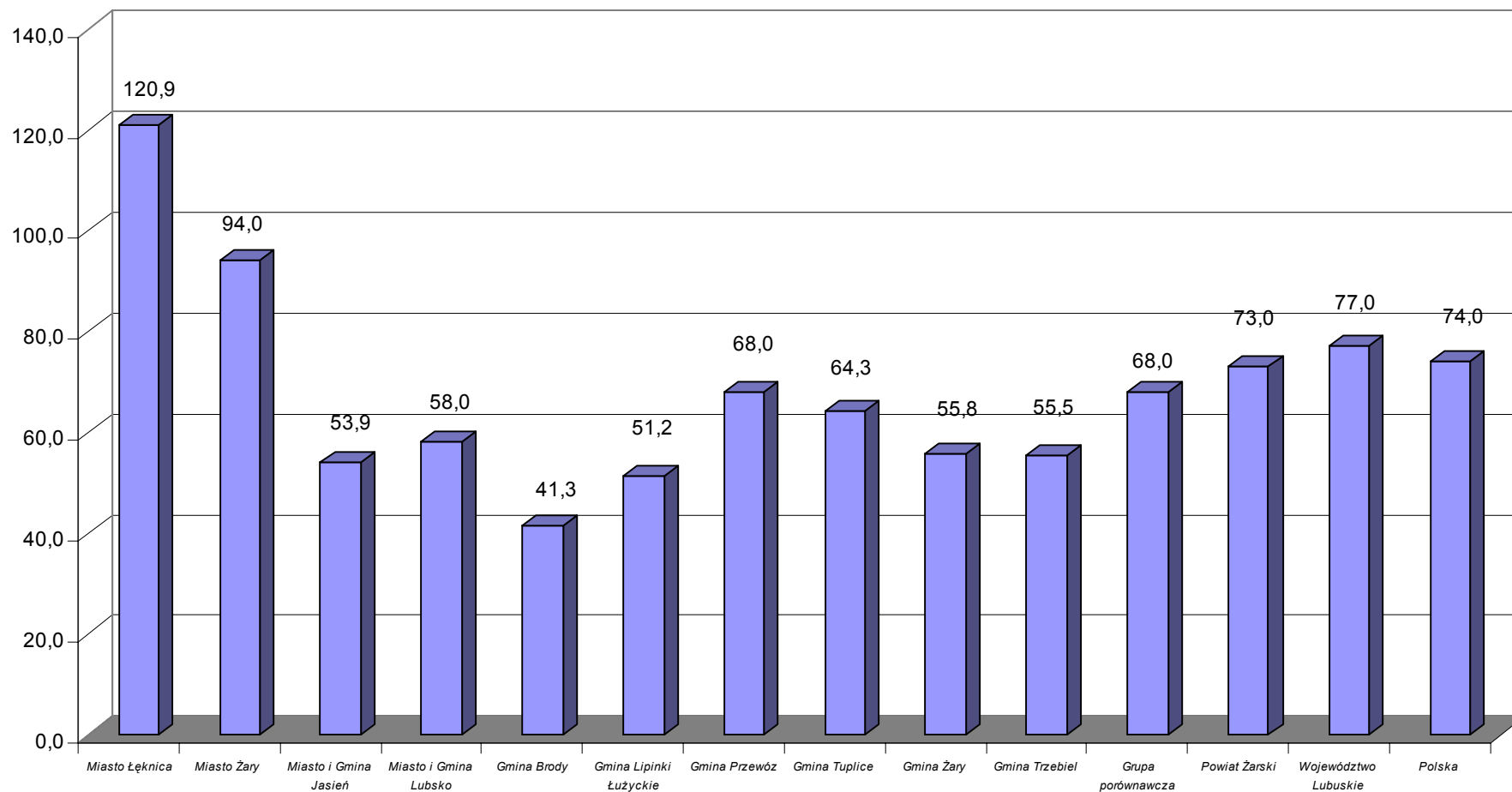

*Liczba zarejestrowanych podmiotów gospodarczych (zakładów oraz fizycznych oraz spółki cywilne)
na 1000 mieszkańców w wieku produkcyjnym*

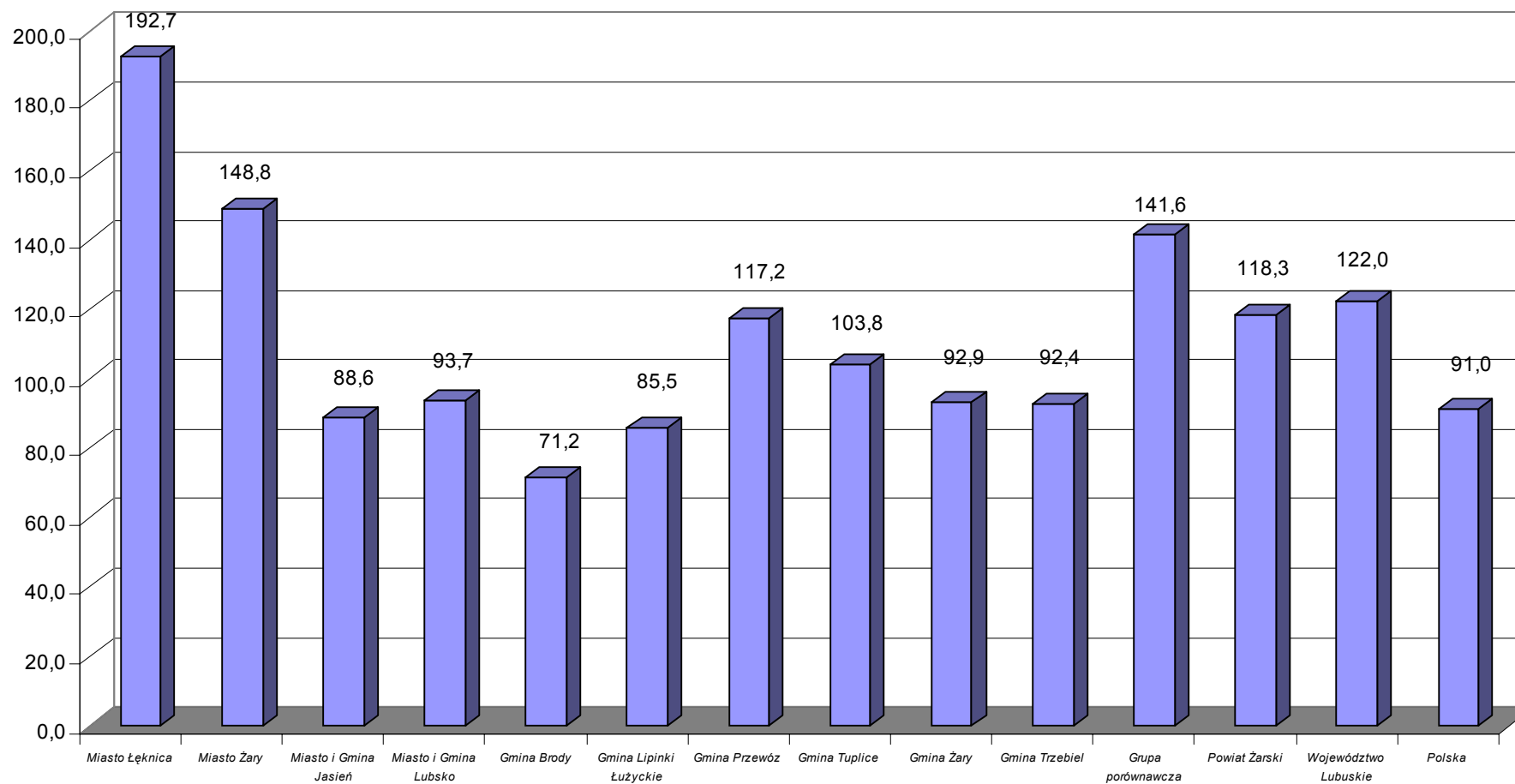

*Liczba uczniów przypadająca na 1 etat nauczyciela w szkołach podstawowych
(bez szkół specjalnych)*

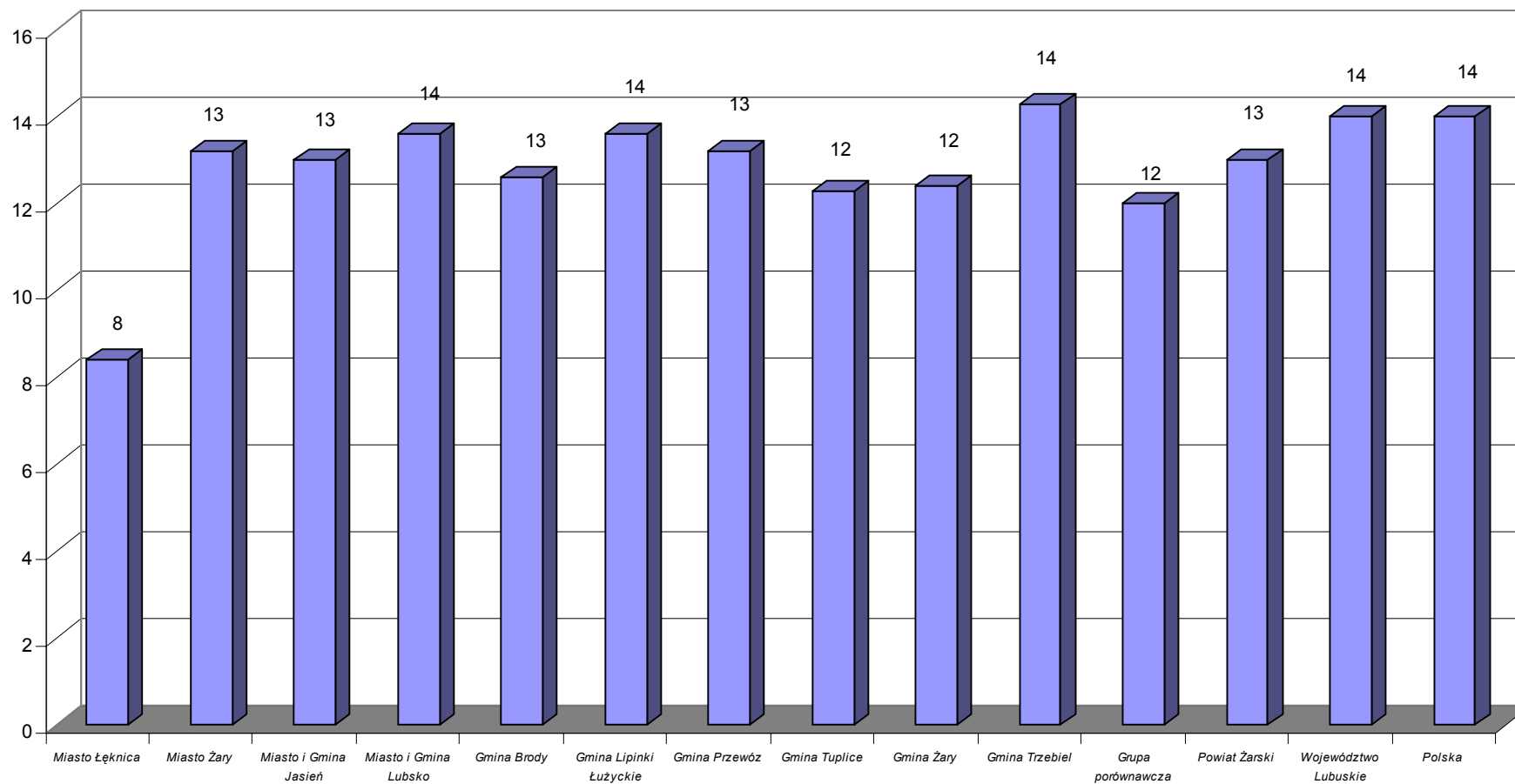

*Liczba uczniów przypadająca na 1 etet nauczyciela w szkołach gimnazjalnych
(bez szkół specjalnych)*

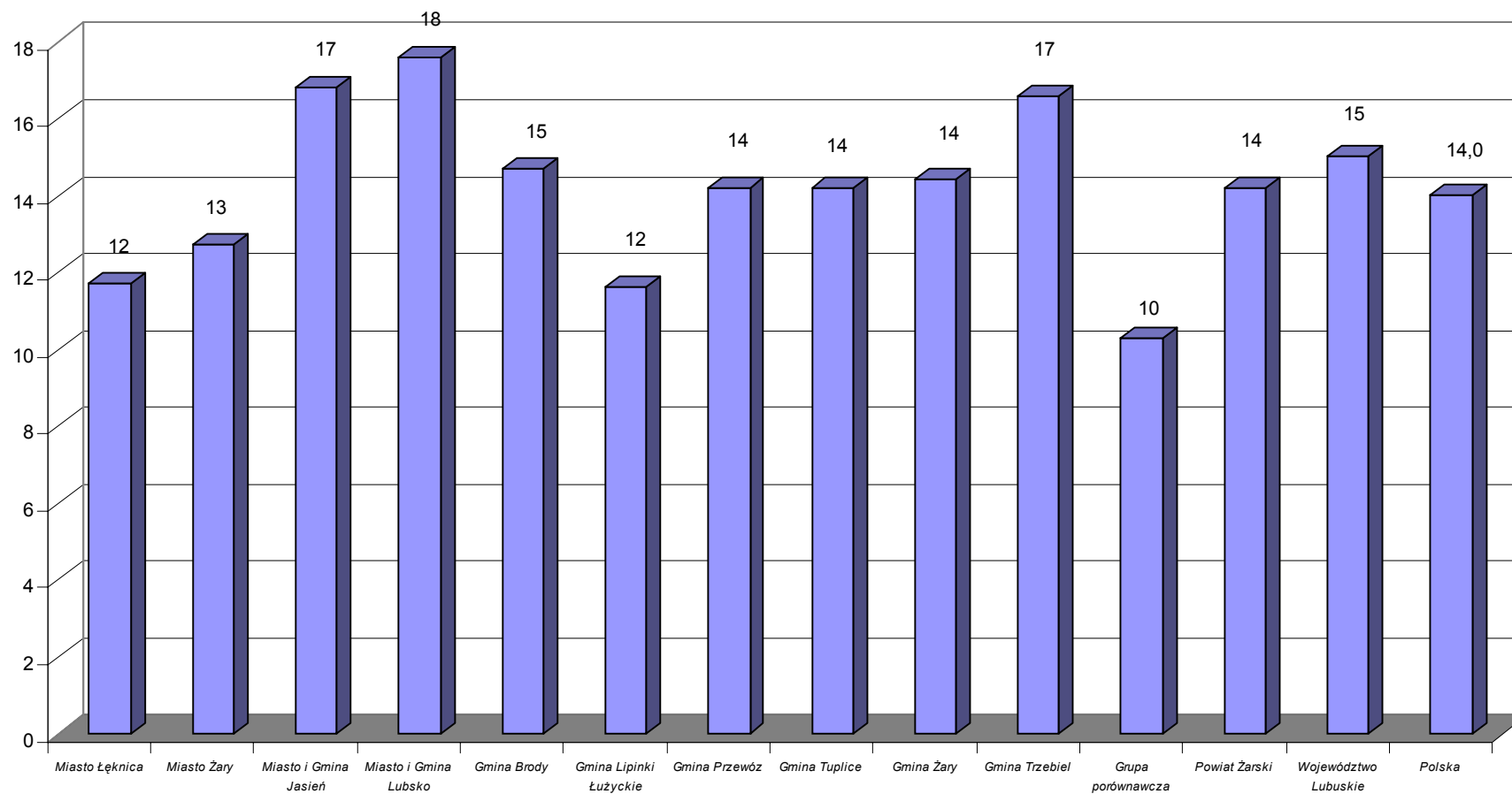

*Obciążenie społeczne-liczba osób w wieku poprodukcyjnym przypadająca
na 1 osobę w wieku produkcyjnym*

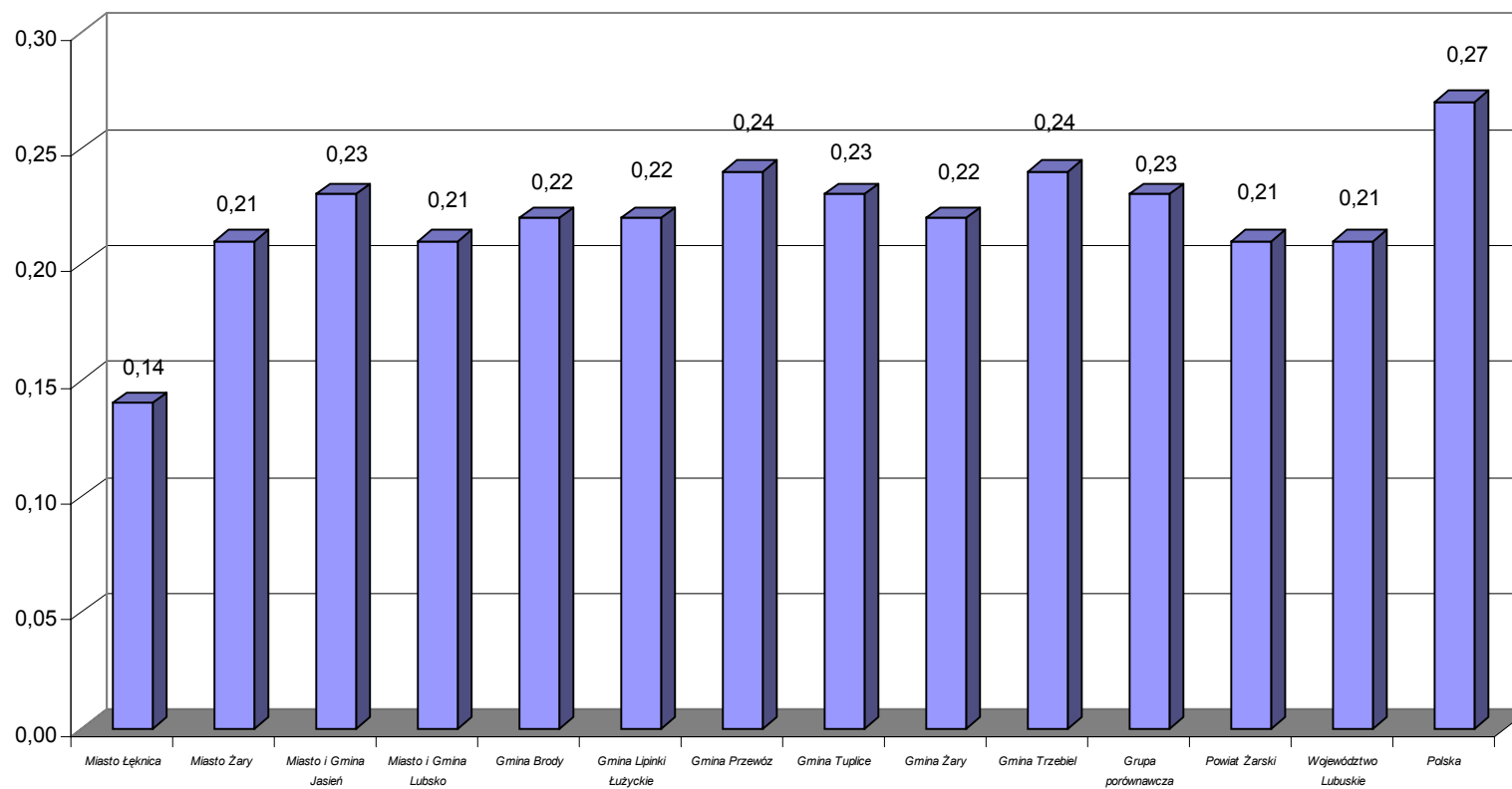

Grupy wiekowe-procent mieszkańców w wieku:

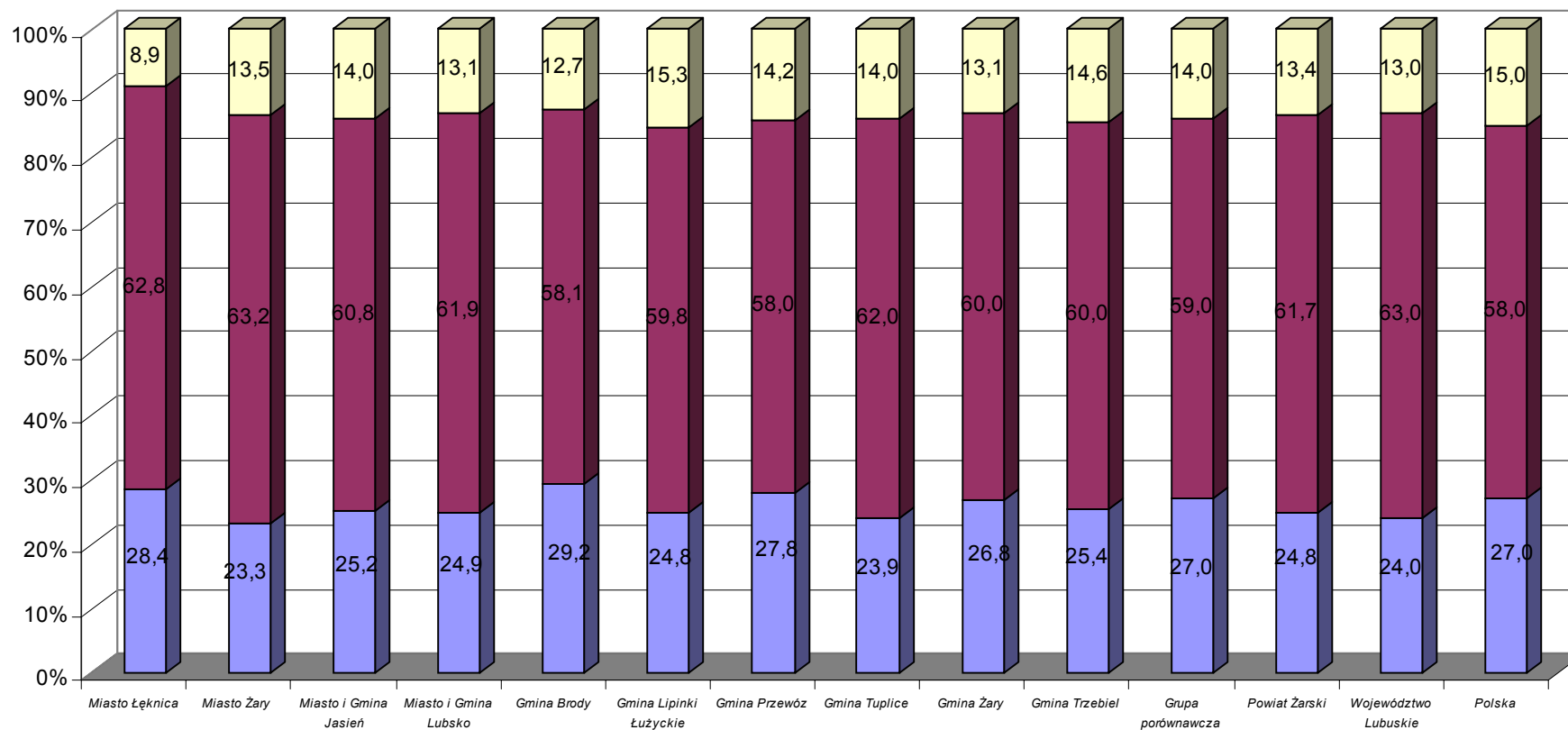
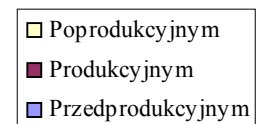

Struktura ludności w wieku przedprodukcyjnym według płci:

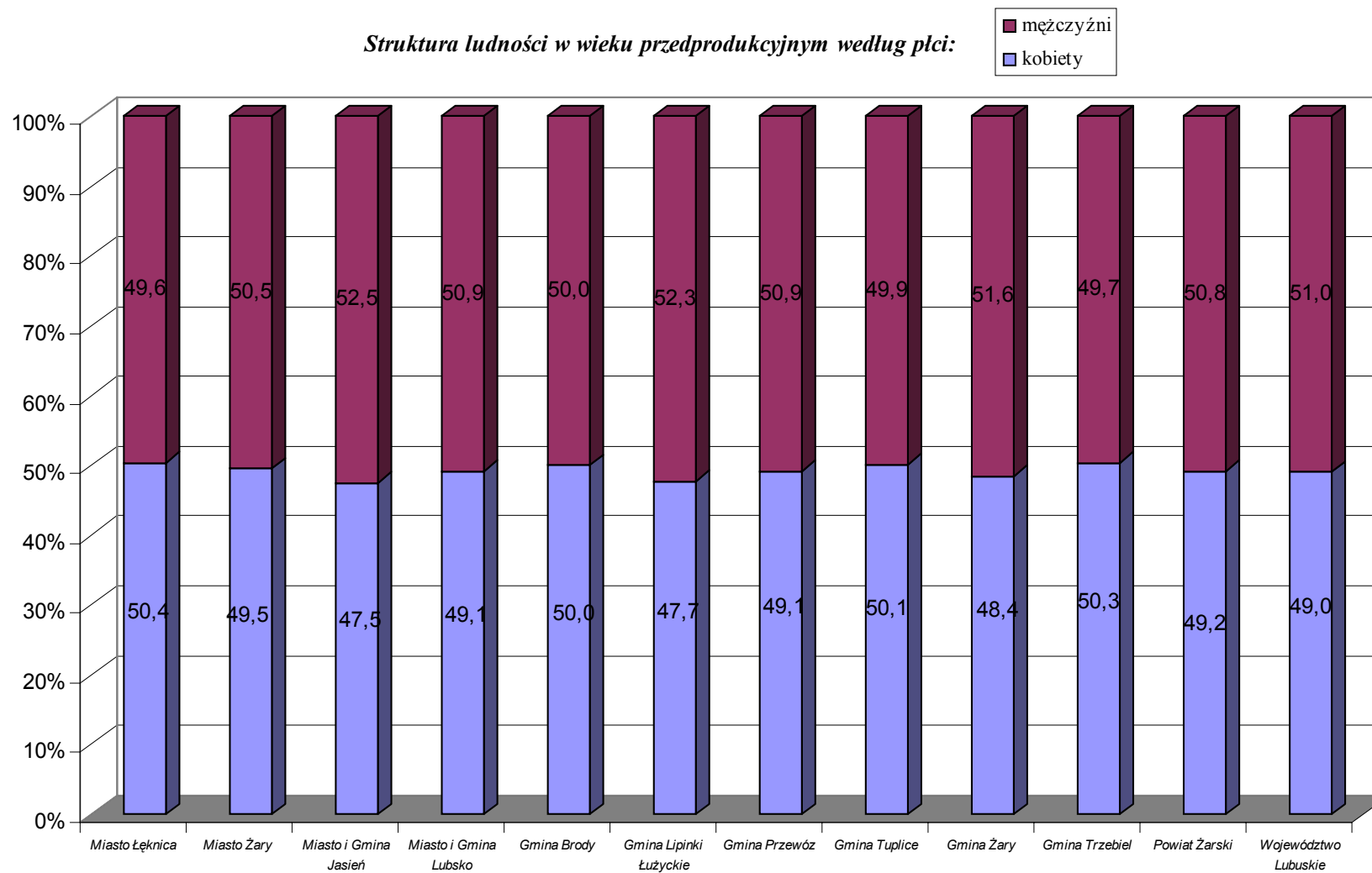

Struktura ludności w wieku produkcyjnym według płci:

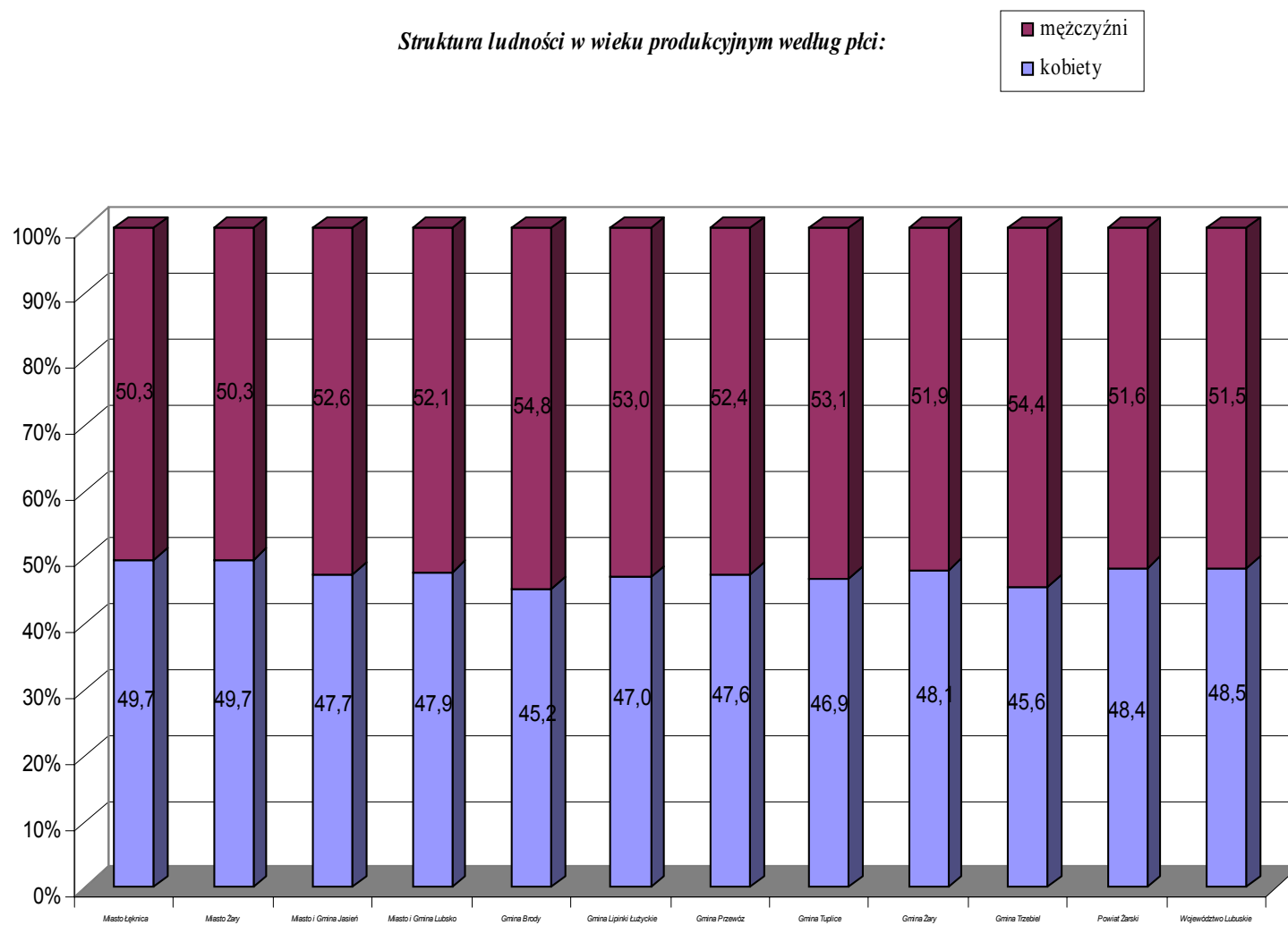

Struktura ludności w wieku poprodukcyjnym według płci:

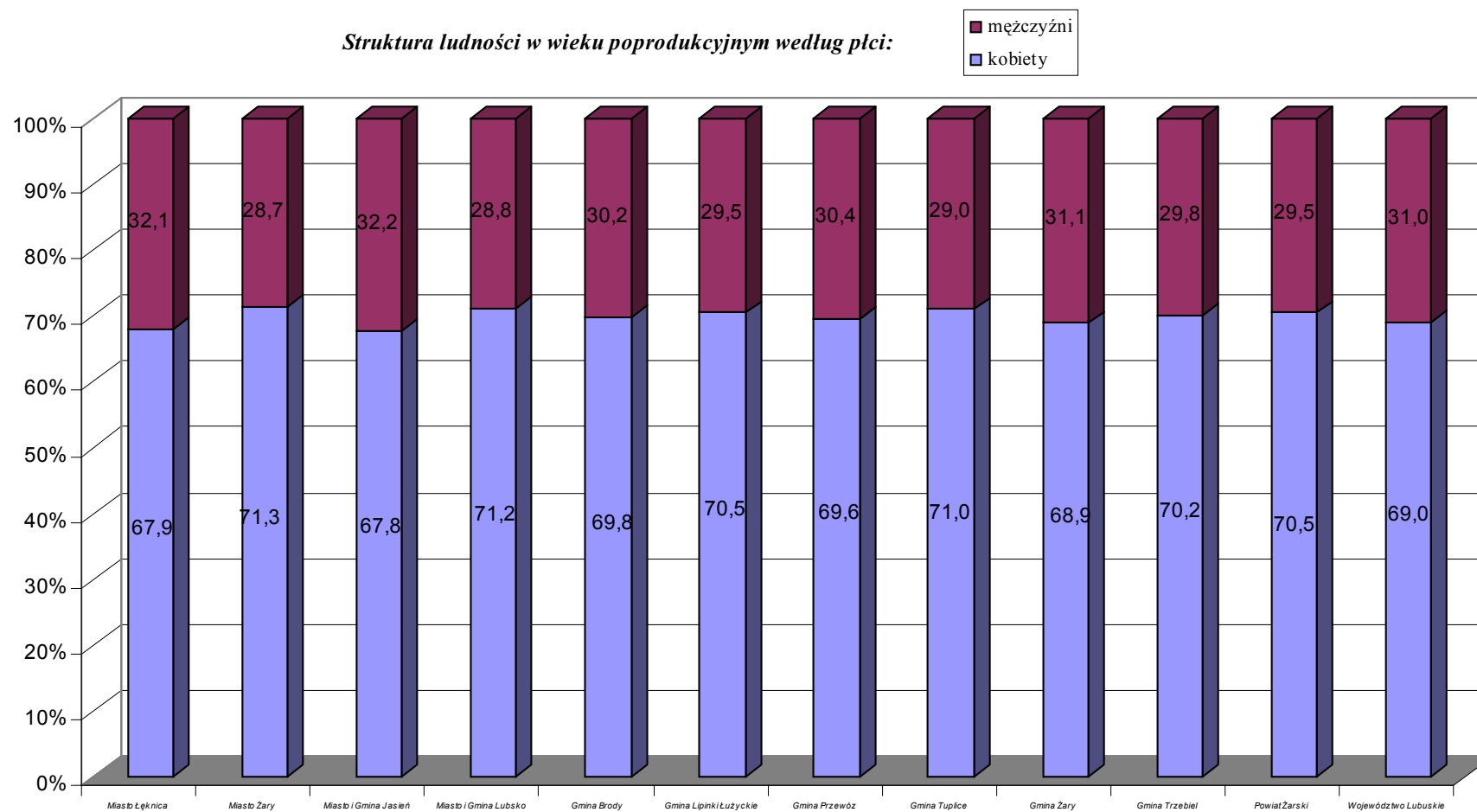

Śmiertelność niemowląt-liczba zgonów na 1000 urodzeń żywych

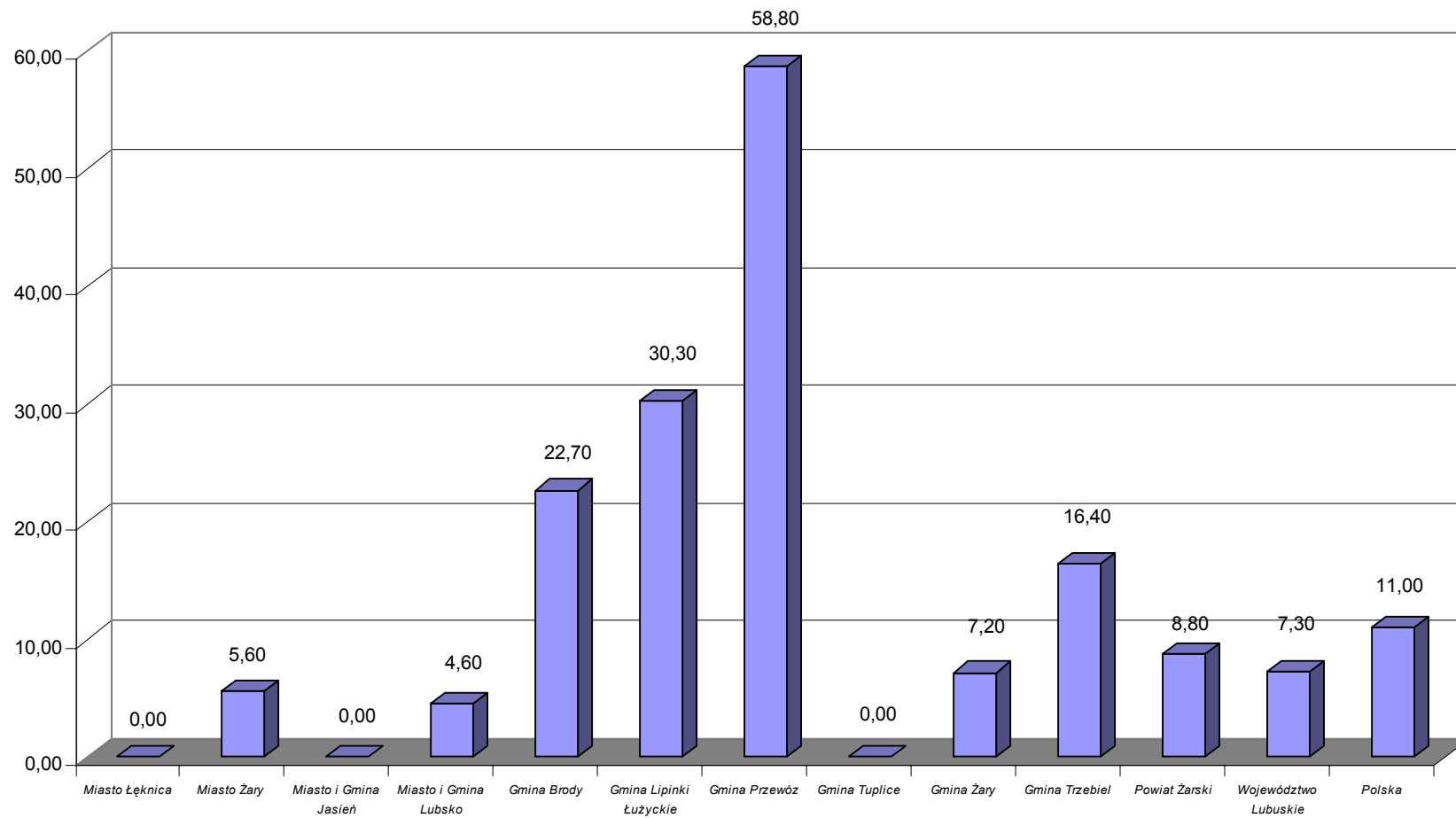

*Saldo migracji**

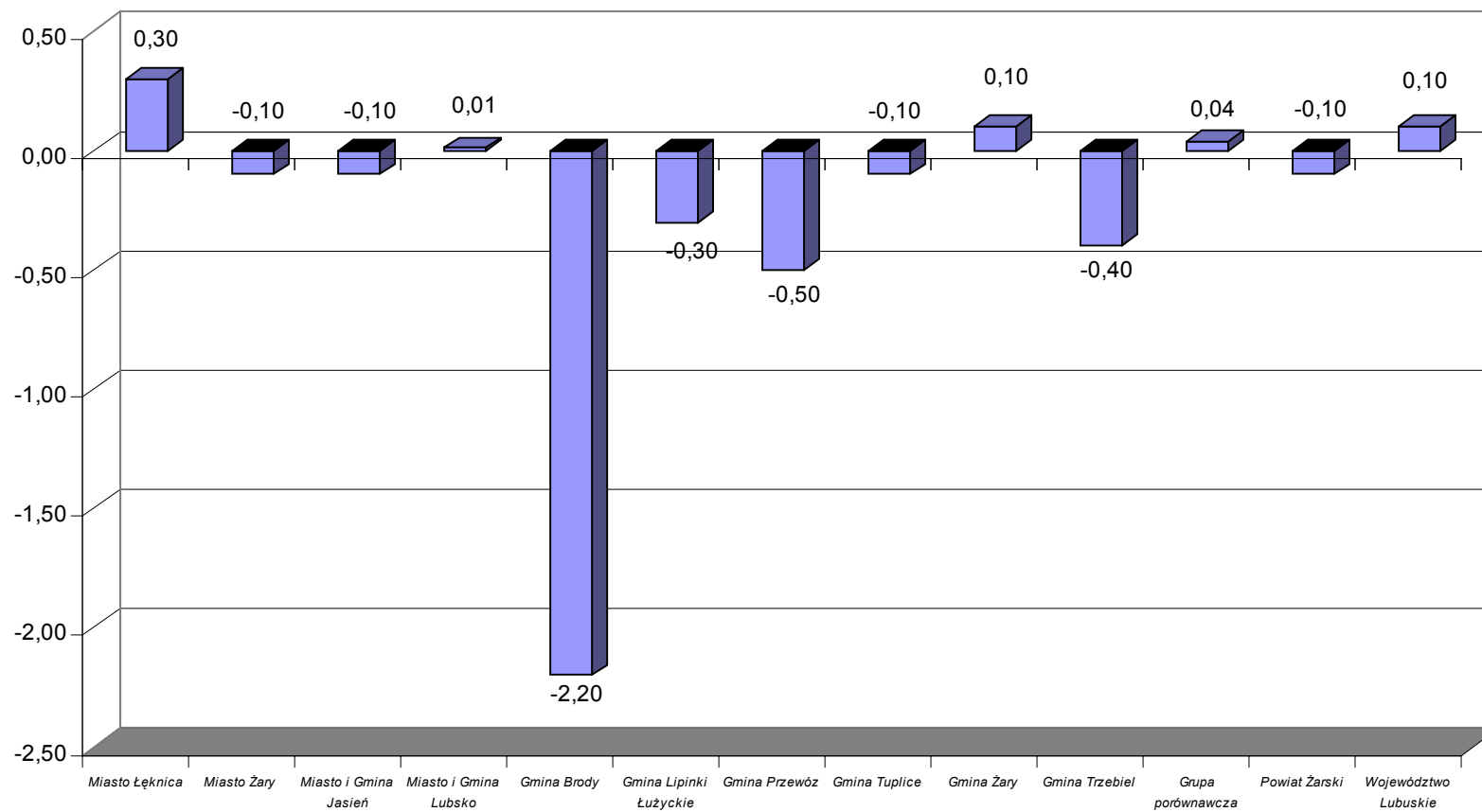

*-liczone metodą: (napływ - odpływ) : napływ

Saldo migracji w liczbach bezwzględnych na 1000 ludności

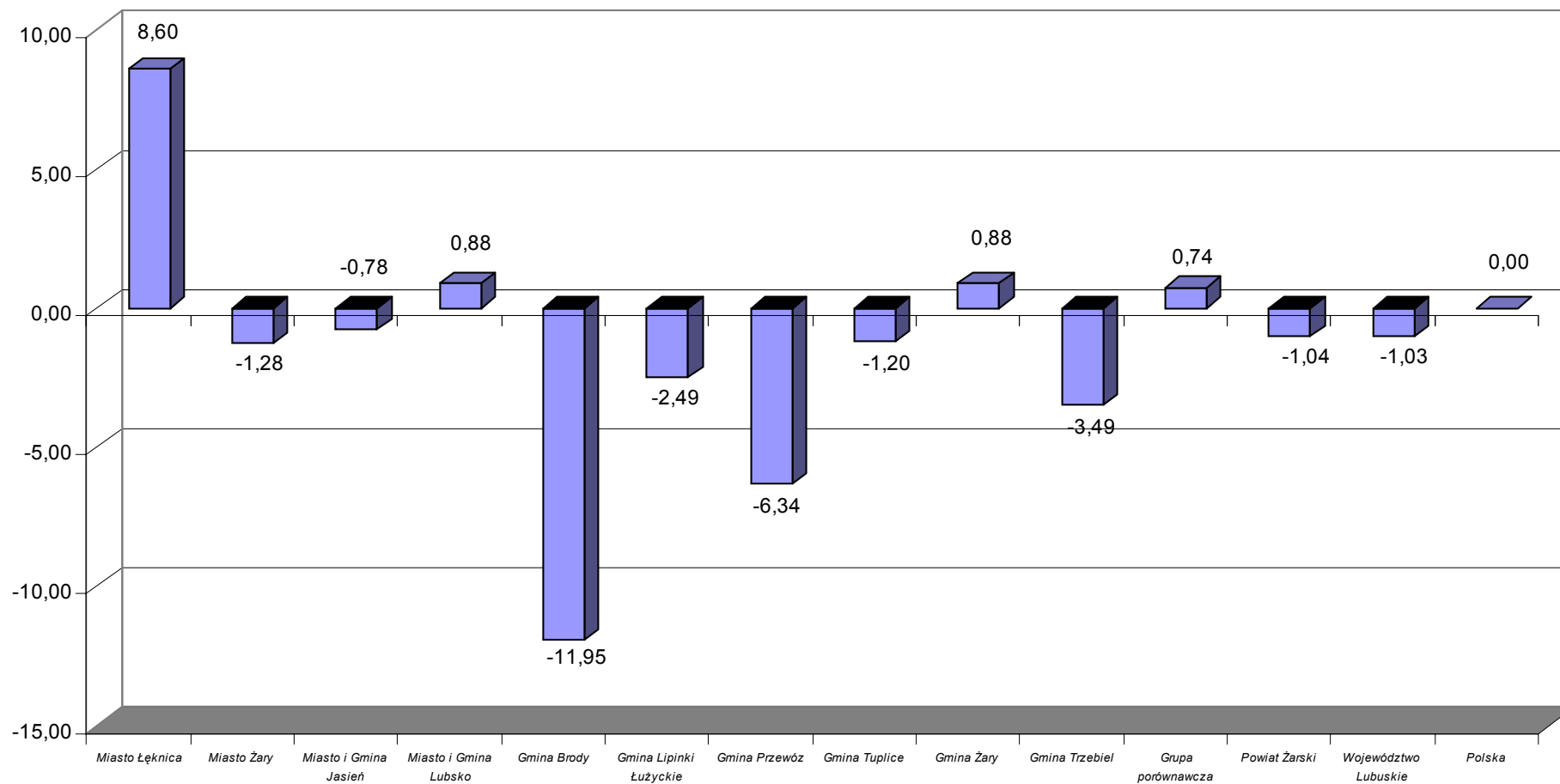

*Przyrost naturalny**

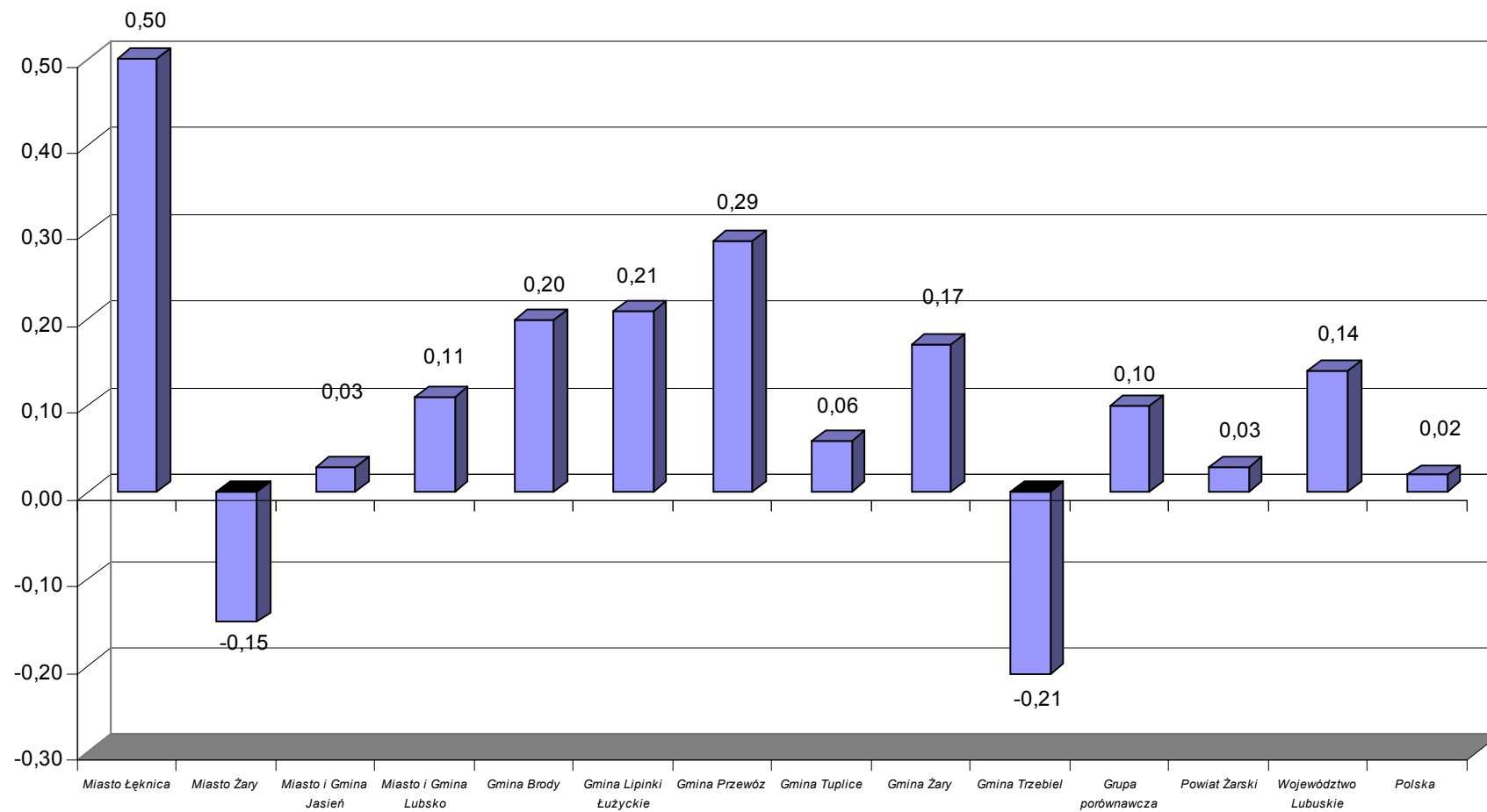

*-liczony metodą (urodzenia żywe - zgony) : urodzenia żywe

Przyrost naturalnyw liczbach bezwzględnych na 1000 ludności

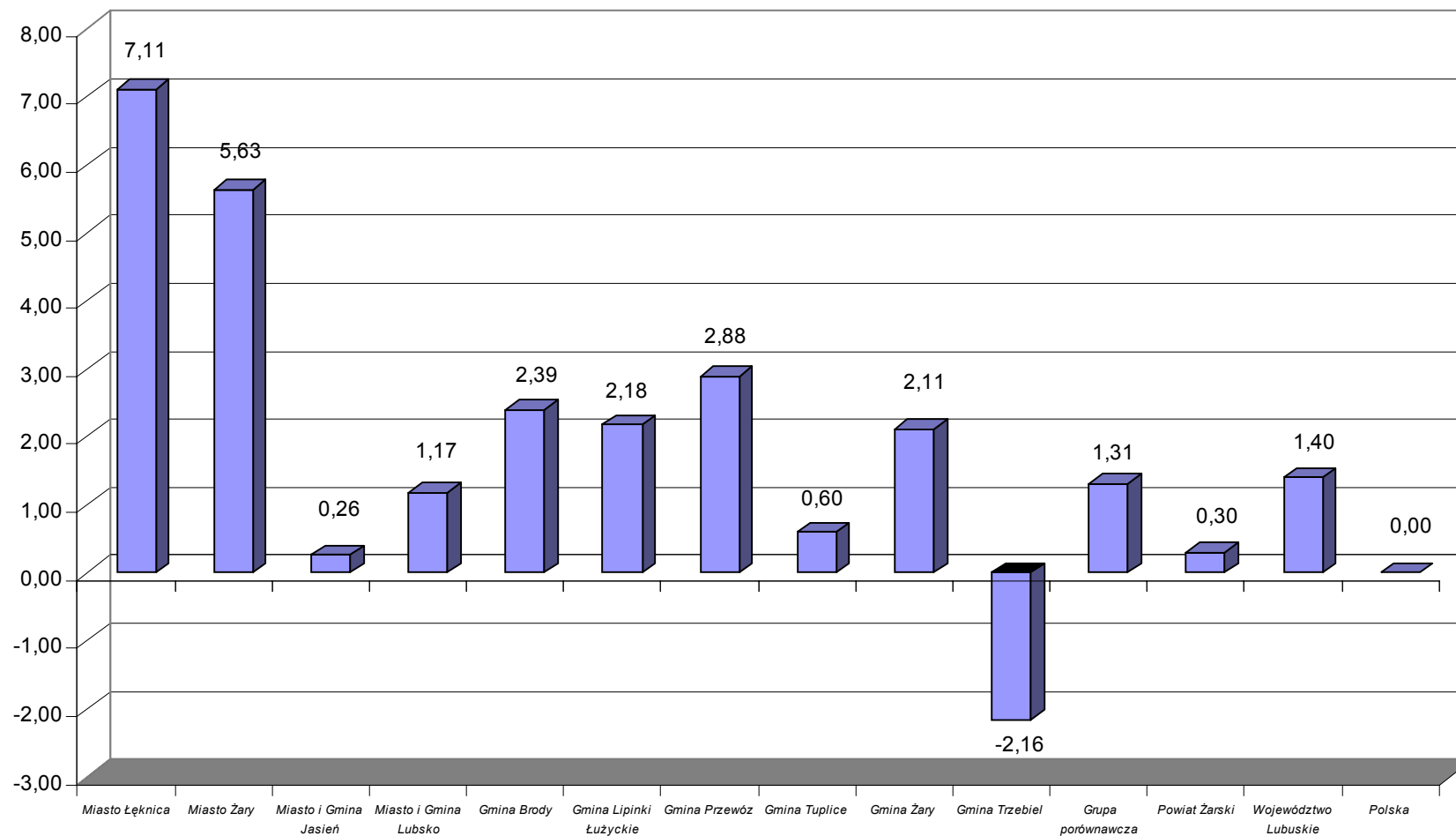

Urodzenia żywe na 1000 ludności

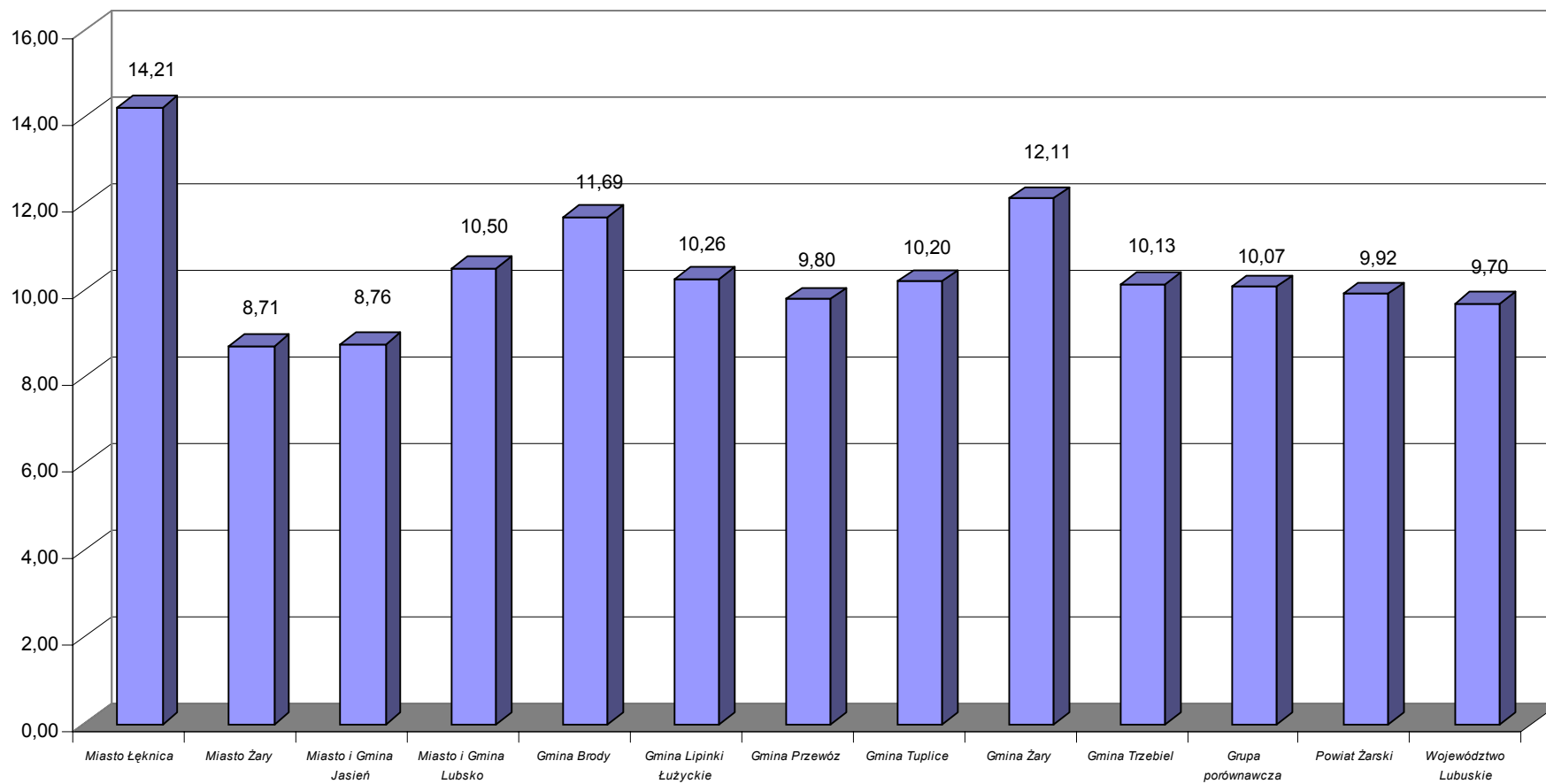

Liczba zgonów na 1000 ludności

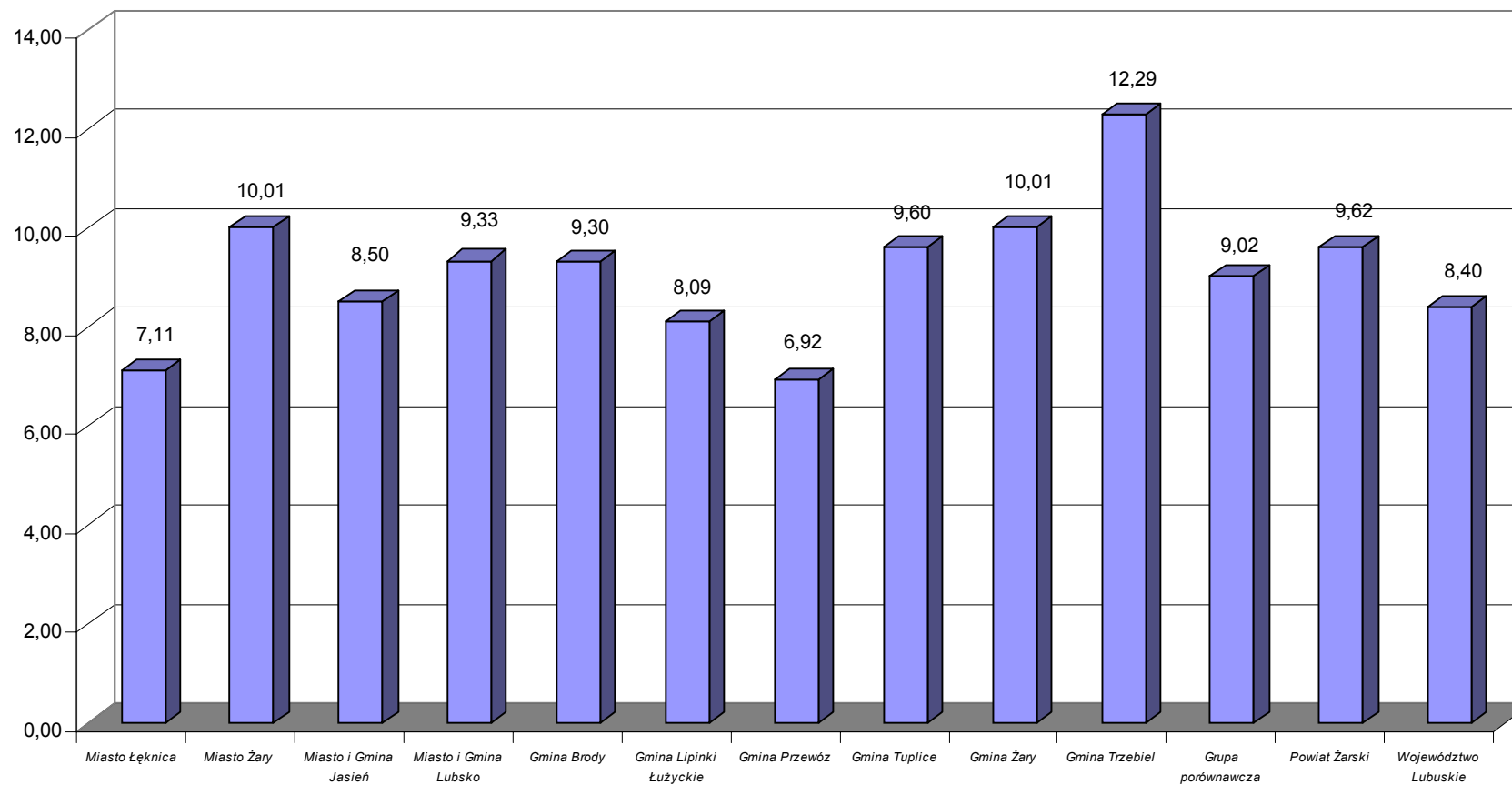

*Ludność w wieku nieprodukcyjnym przypadająca
na 100 osób w wieku produkcyjnym*

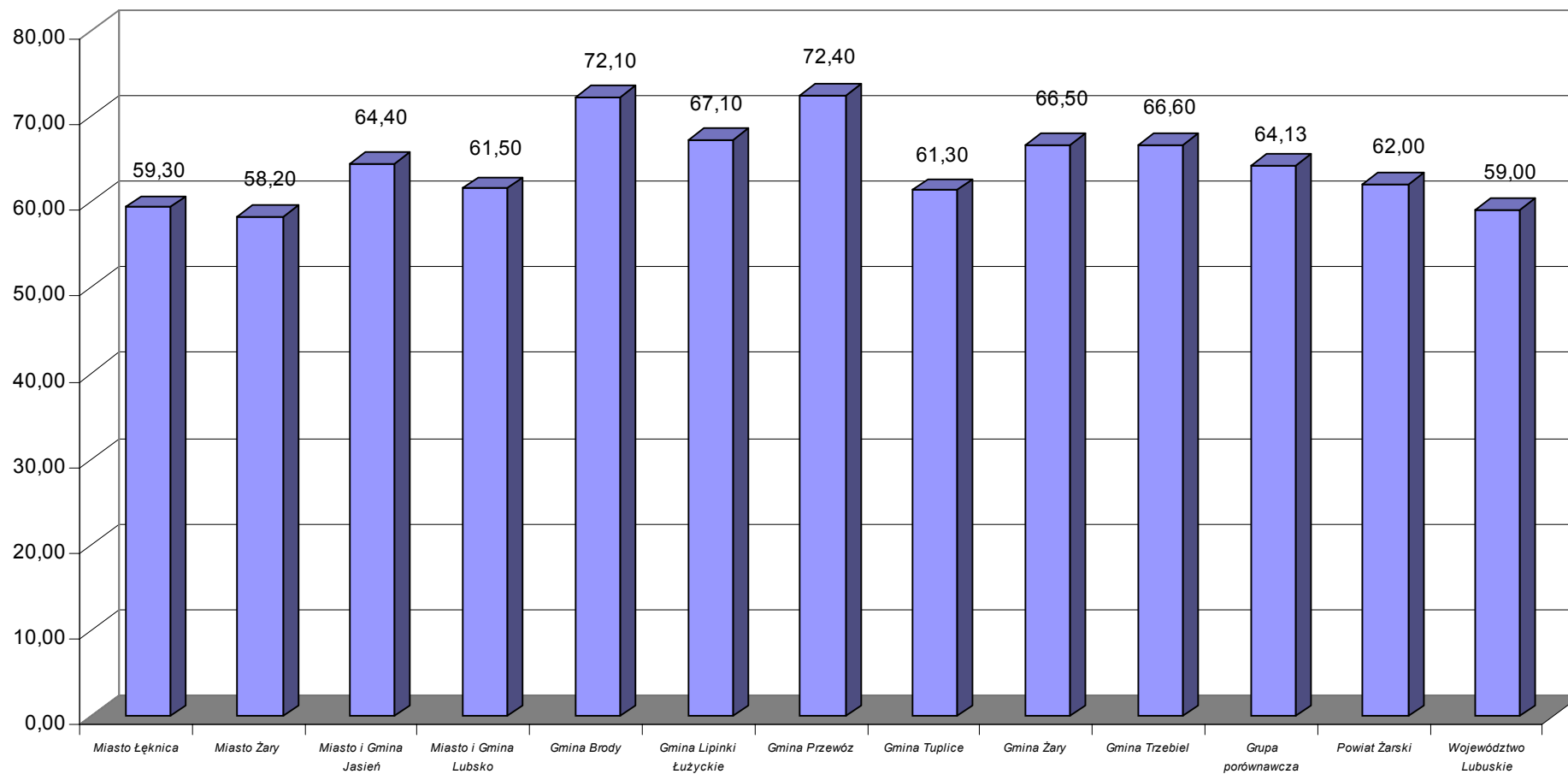

Struktura ludności według płci:

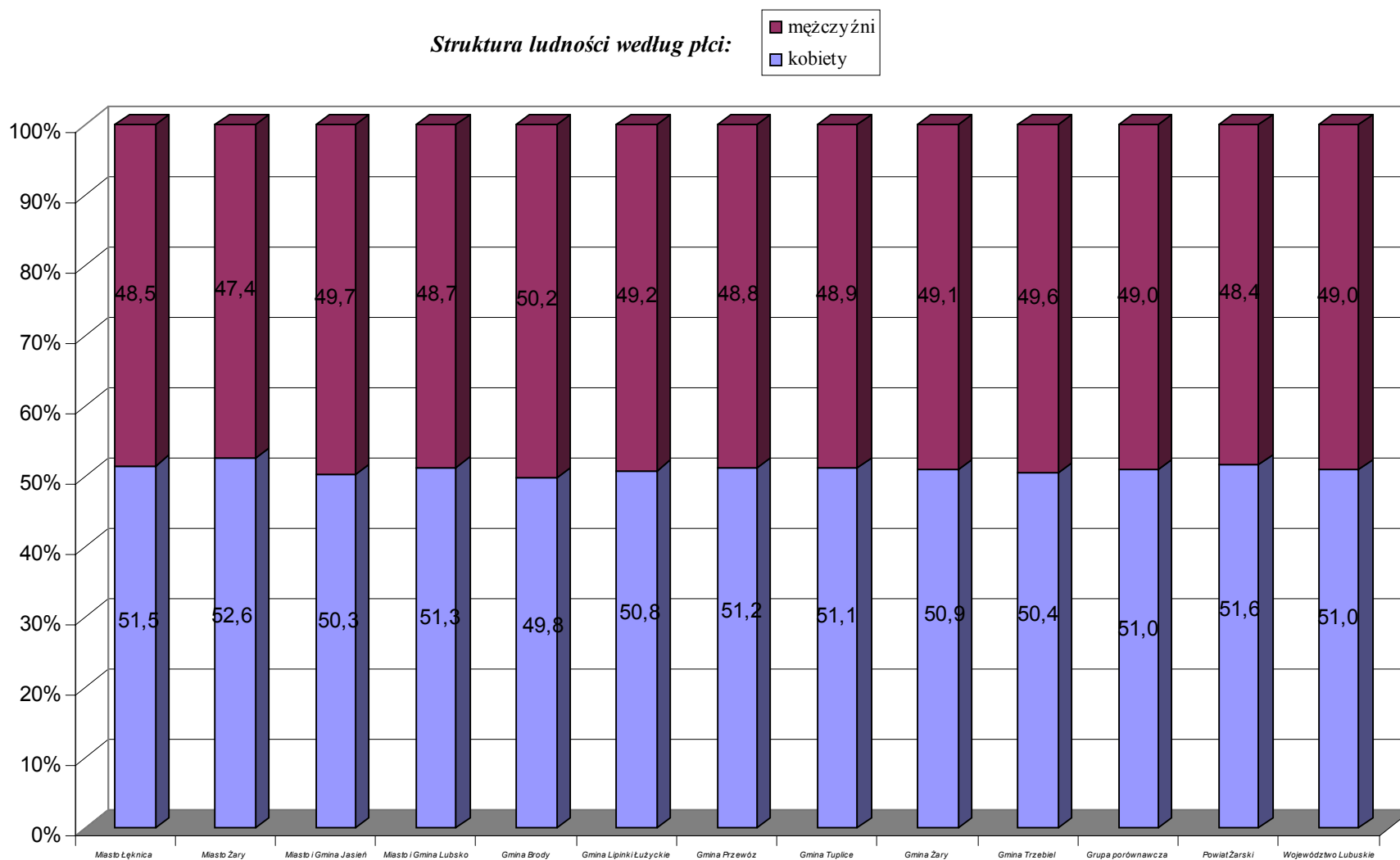

Gęstość zaludnienia-liczba mieszkańców na 1 km² powierzchni

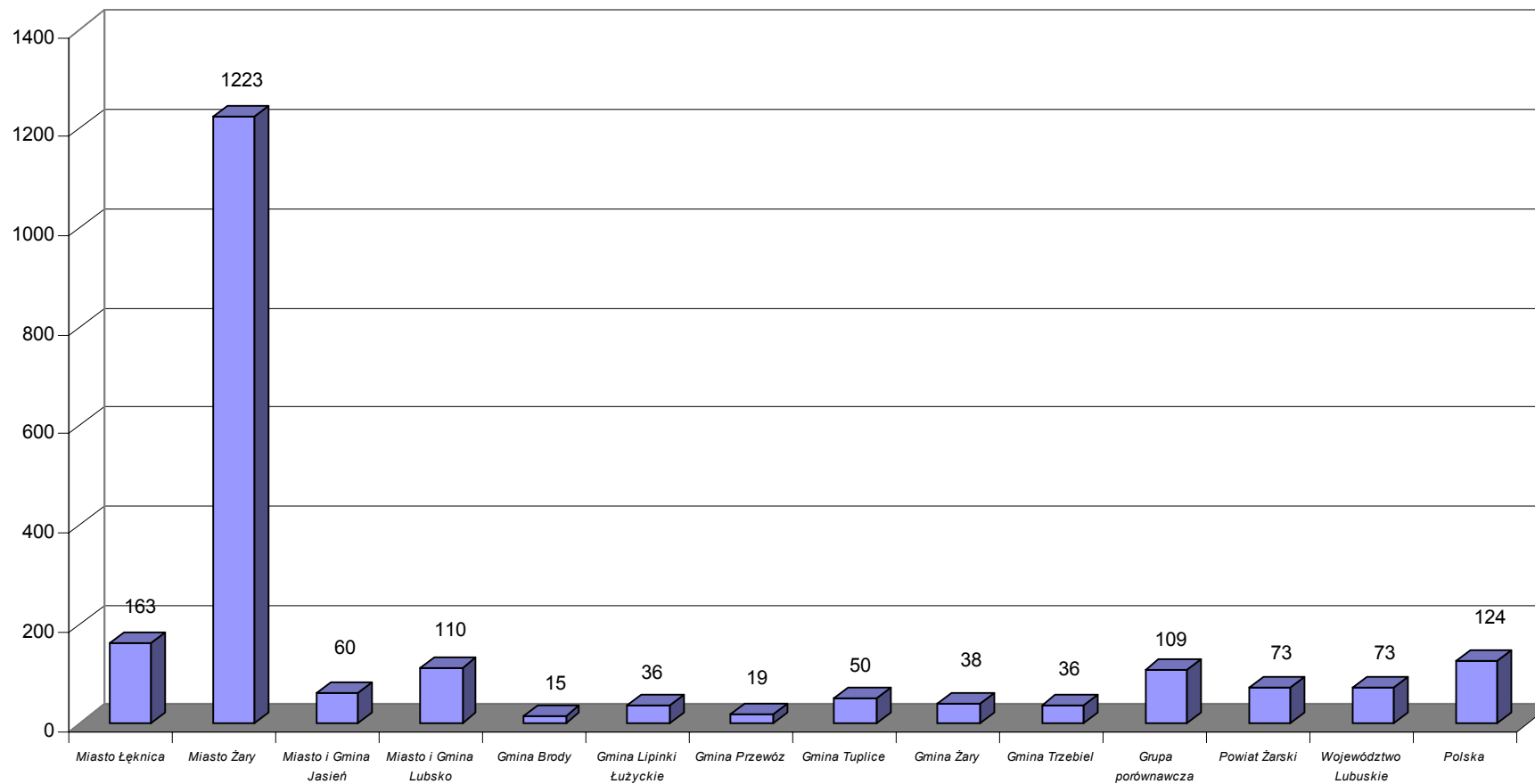

Liczba kobiet na 100 mężczyzn

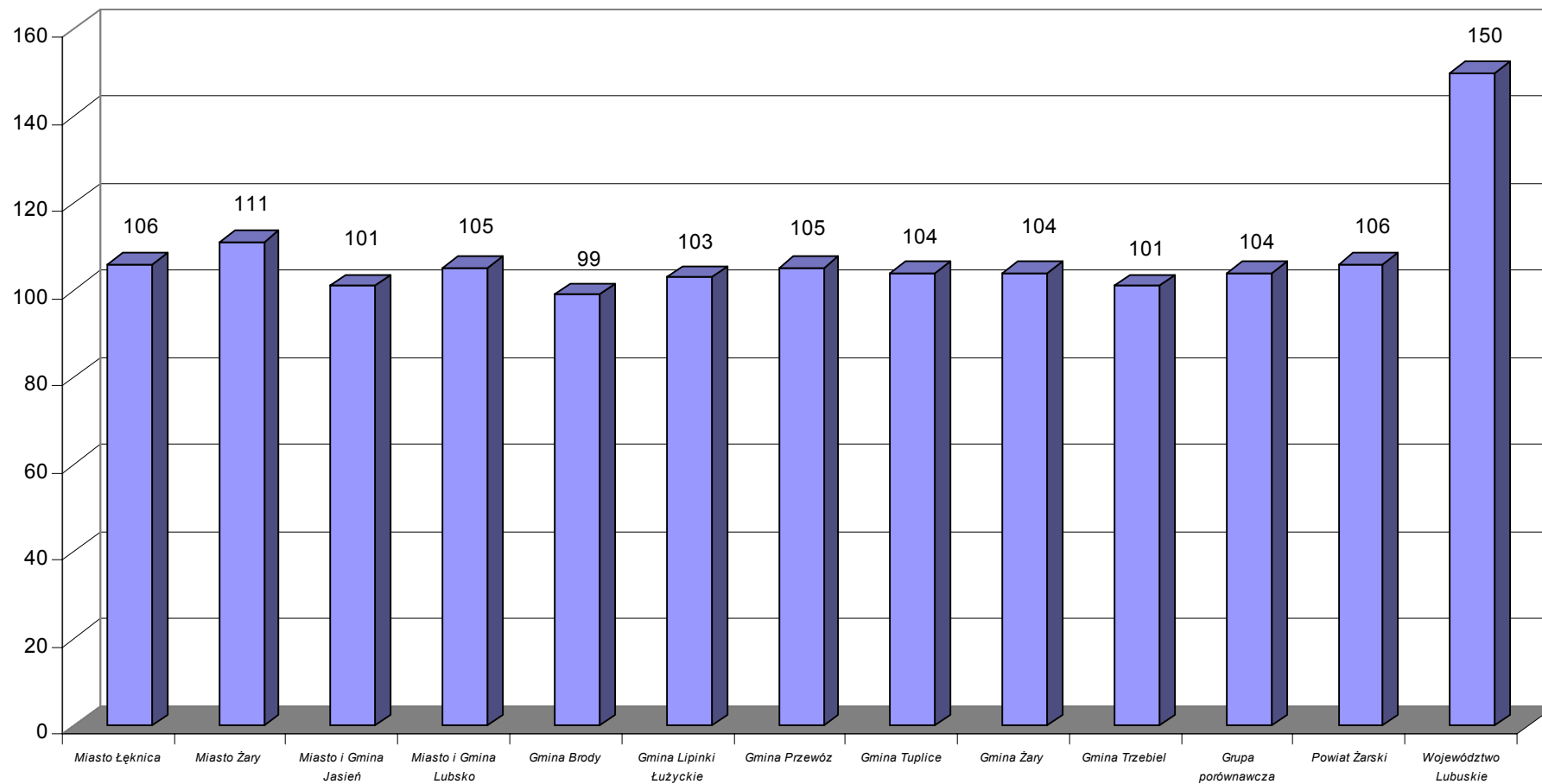

Stopień zalesienia
- stosunek procentowy powierzchni lasów do całkowitej powierzchni gminy

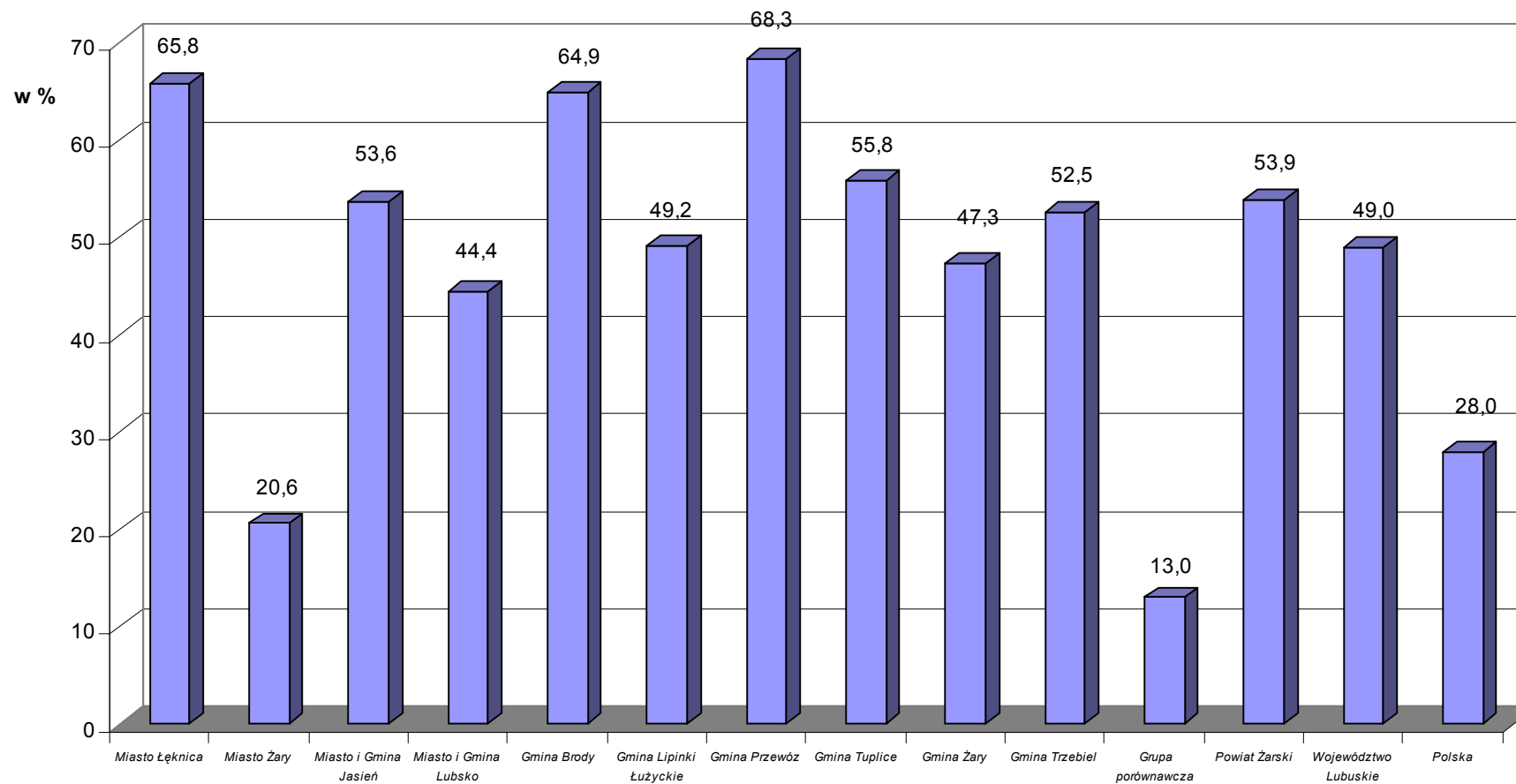

Powierzchnia obszrów prawnie chronionych w procencie powierzchni ogółem

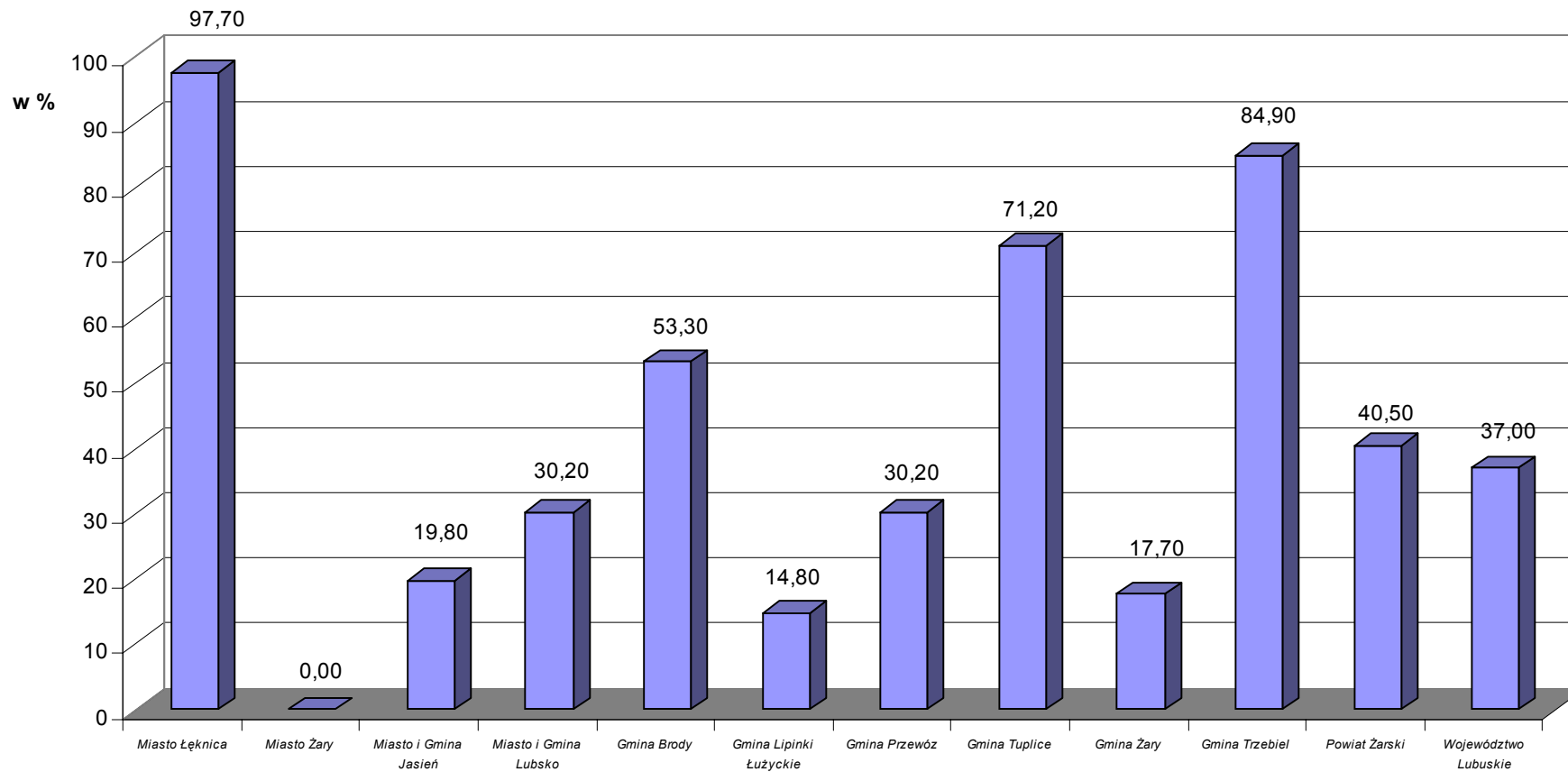

Struktura procentowa gruntów:

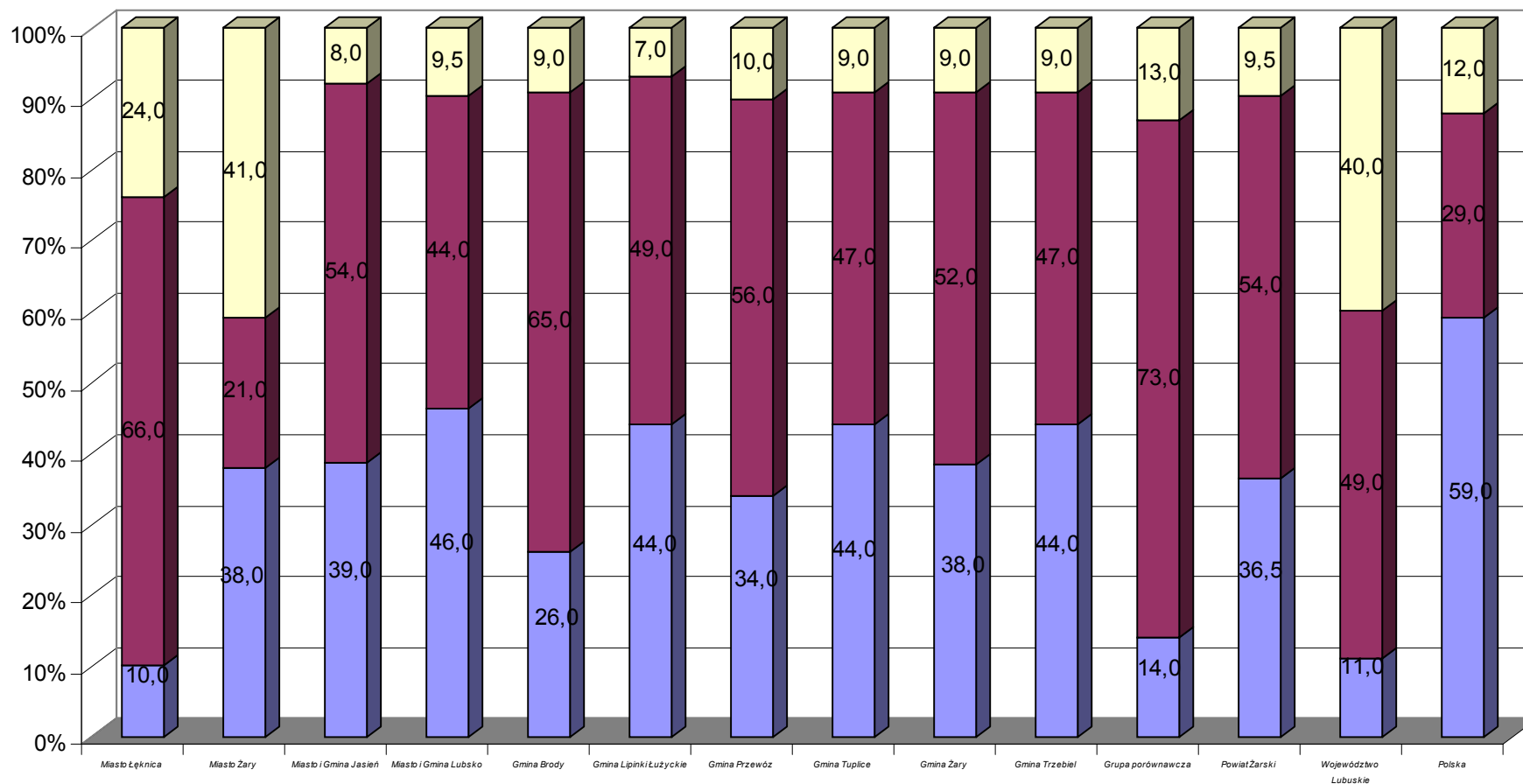
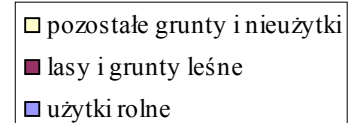

Struktura procentowa użytków rolnych:

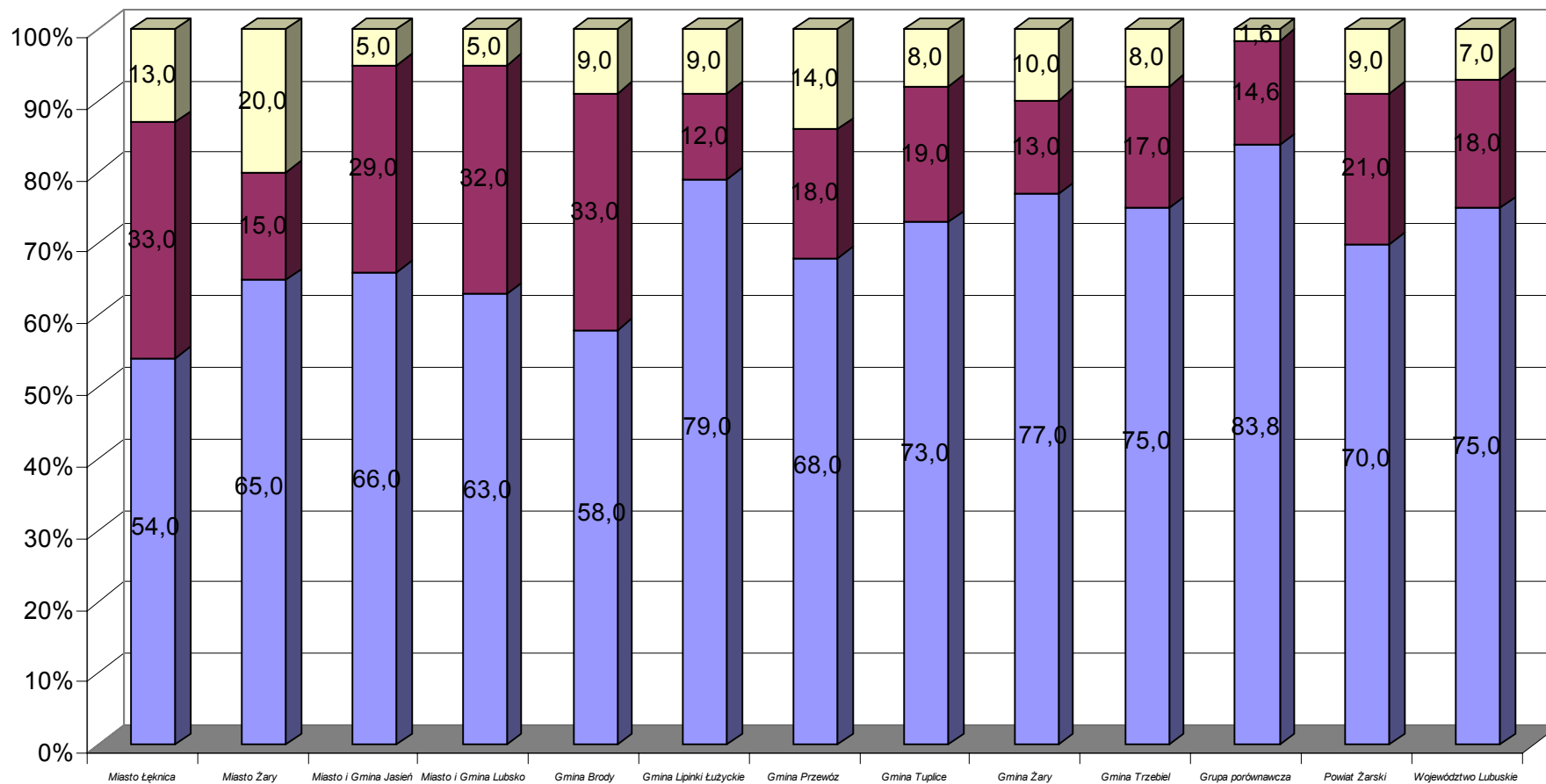
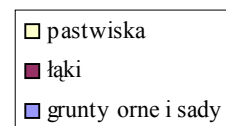

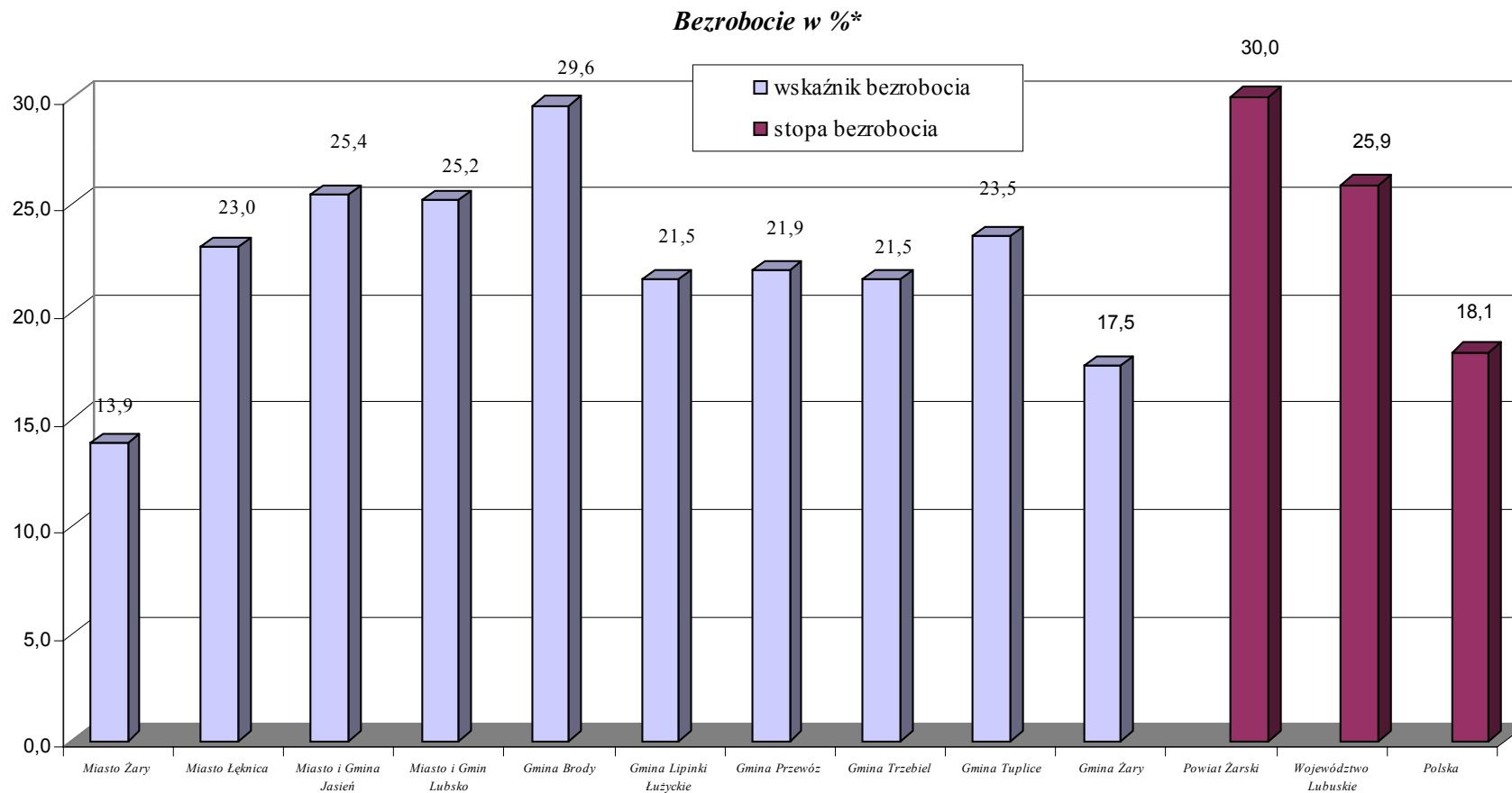

* - według stanu na 31.12.2002r.

1. Stopa bezrobocia w stosunku do powiatu, regionu i Polski liczona metodą: procentowy udział bezrobotnych w liczbie cywilnej ludności aktywnych zawodowo, szacowany na koniec każdego – badanego okresu
2. Wskaźnik bezrobocia – udział procentowy bezrobotnych w liczbie ludności w wieku produkcyjnym liczony w stosunku do poszczególnych gmin wchodzących w skład powiatu

*Struktura procentowa bezrobocia według płci:**

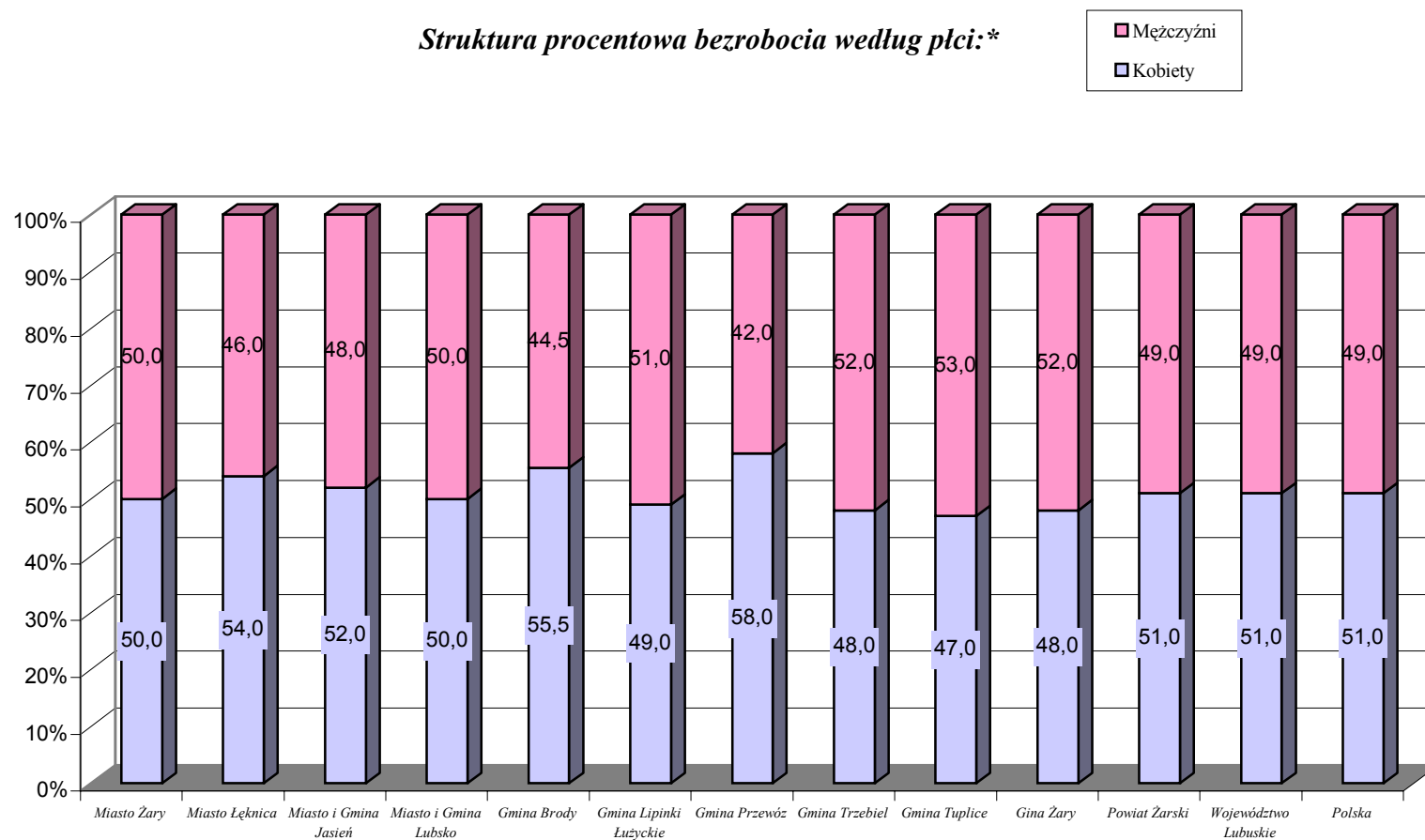

* - według stanu na 31.12.2002r.

*Struktura procentowa bezrobocia według poziomu wykształcenia:**

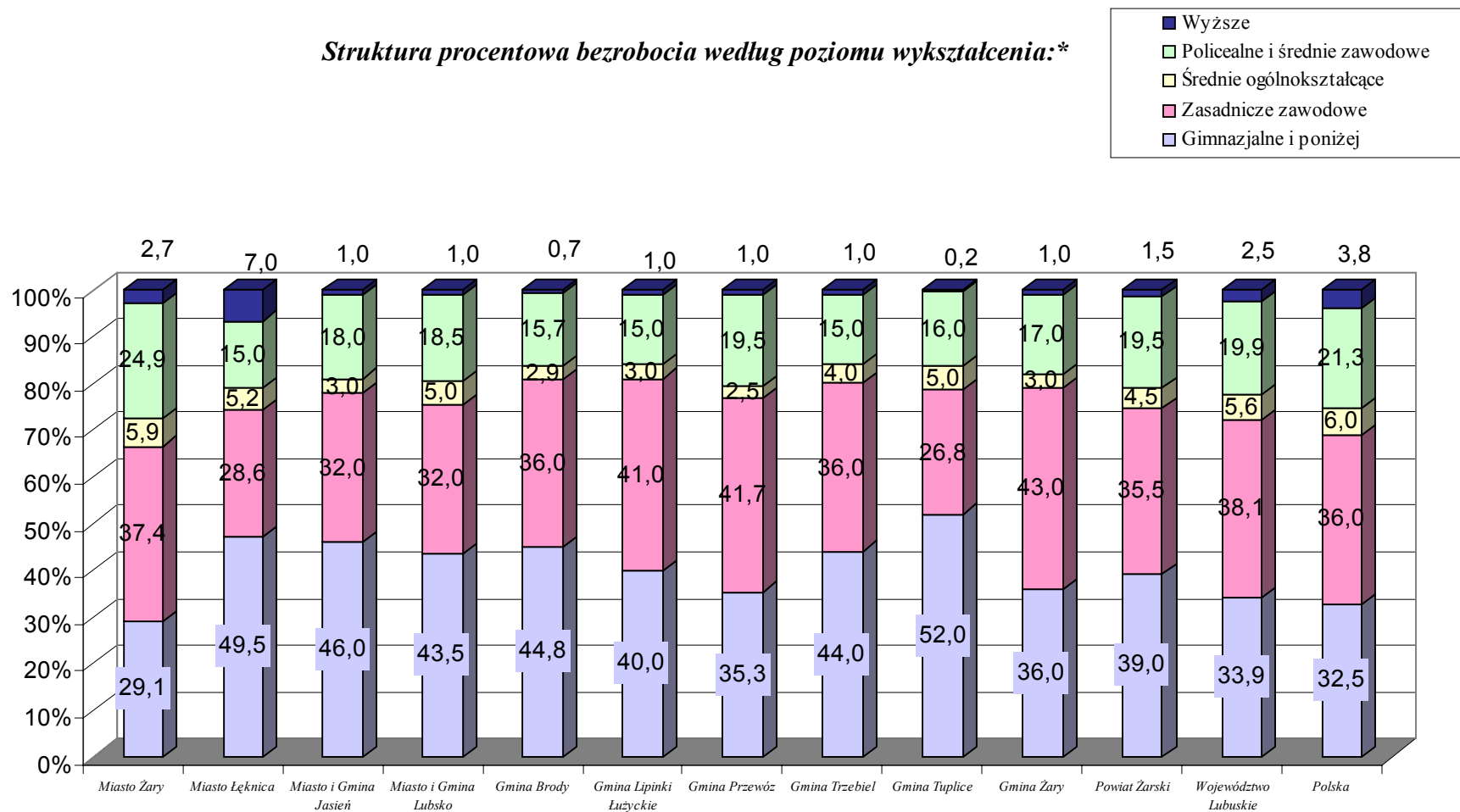

* według stanu na 31.12.2002 rok

*Procent bezrobotnych posiadających prawo do zasiłku do liczby bezrobotnych ogółem**

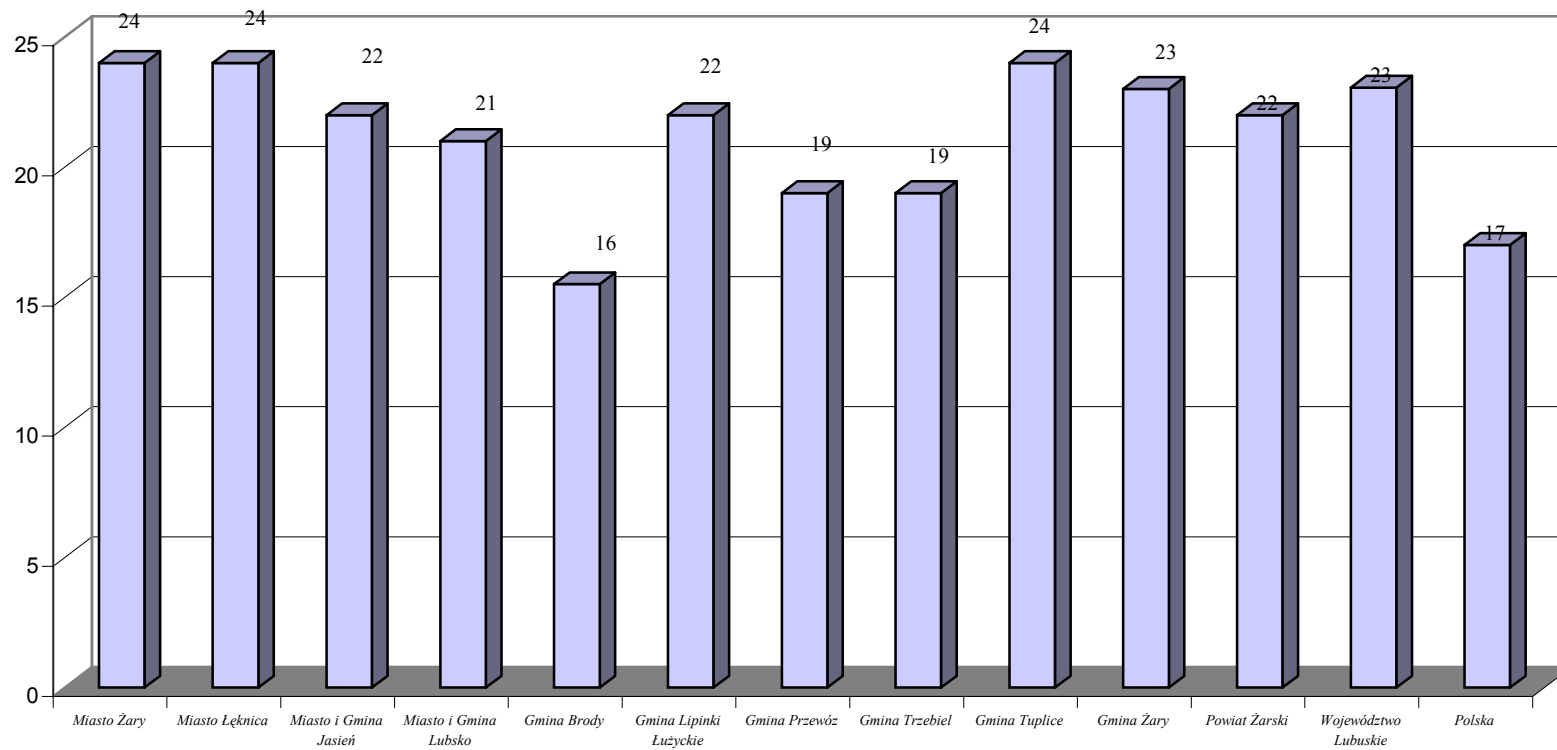

* - według stanu na 31.12.2002r.

*Bezrobotni absolwenci jako procent zarejestrowanych bezrobotnych ogółem**

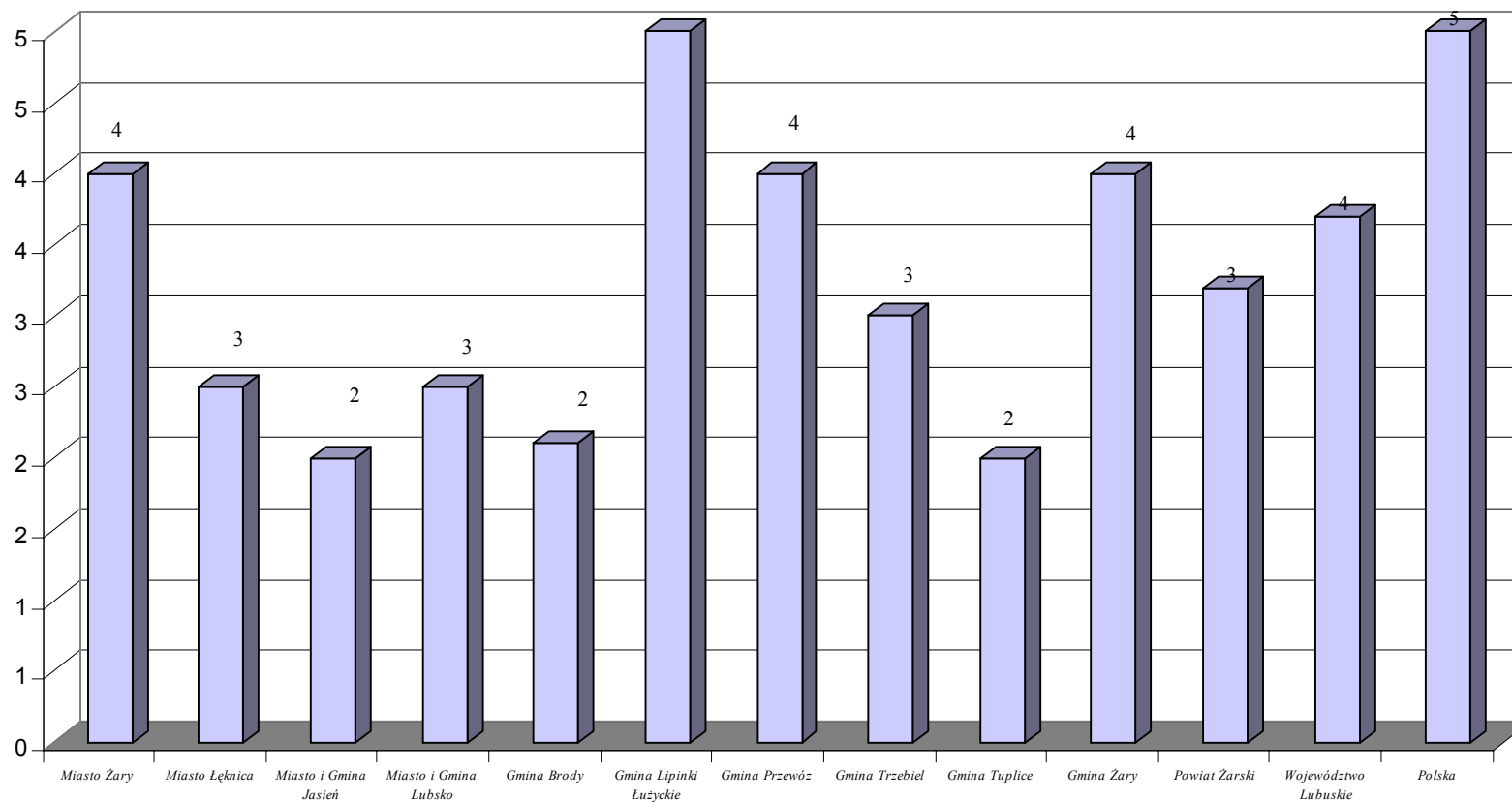

* - według stanu na 31.12.2002r.

*Struktura procentowa bezrobotnych posiadających prawo do zasiłku według płci:**

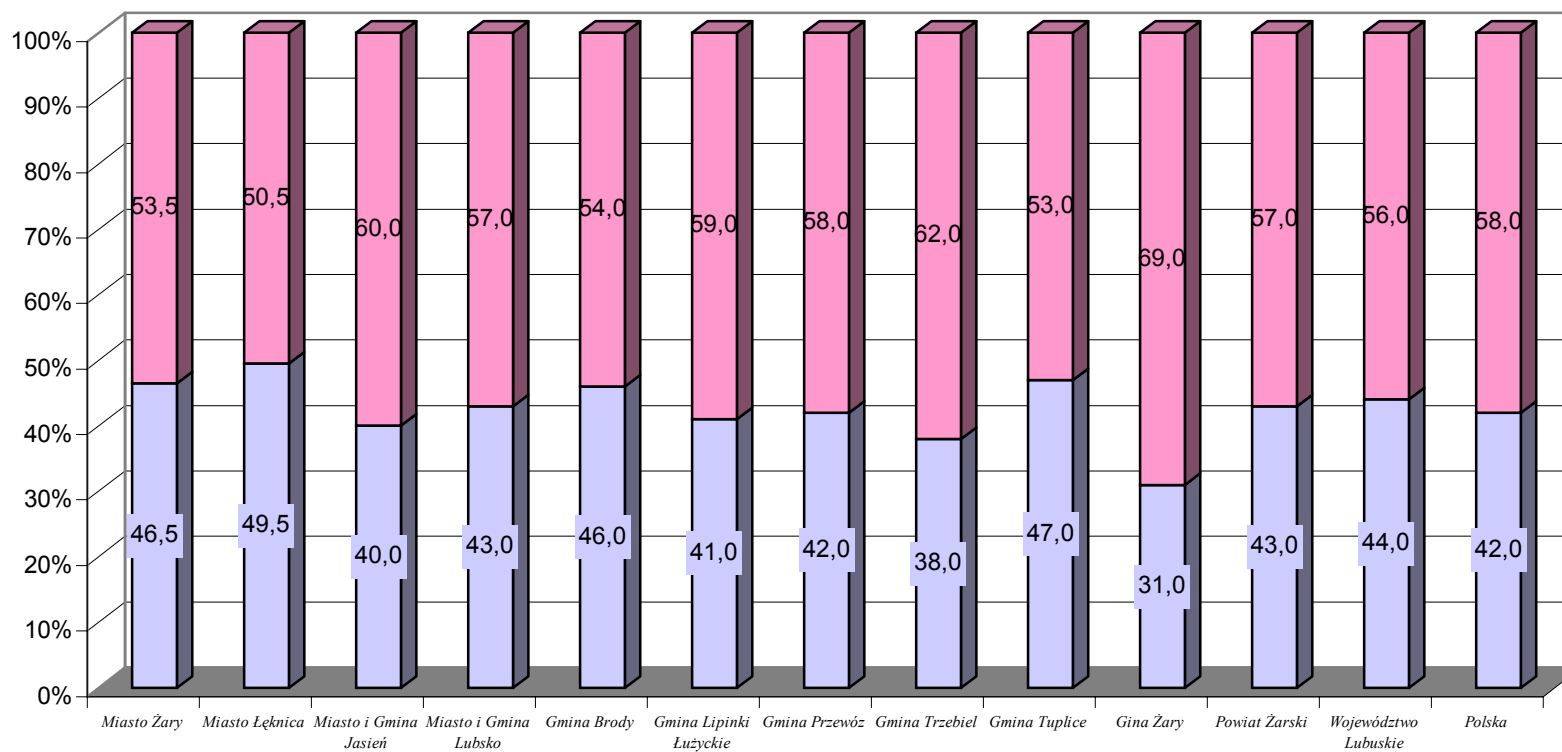
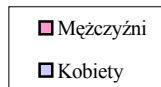

* - według stanu na 31.12.2002r.

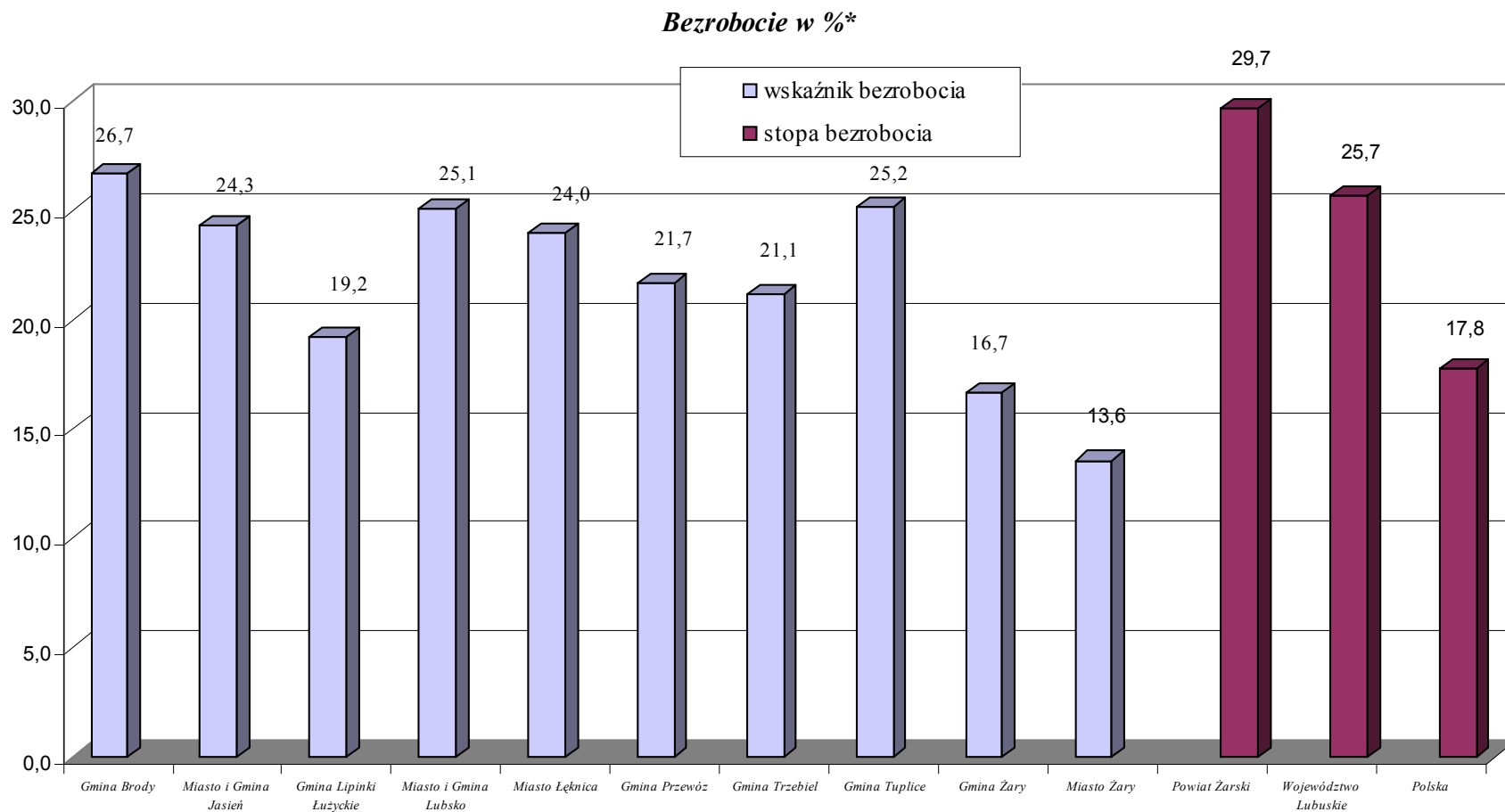

* - według stanu na 30.06.2003r.

1. Wskaźnik bezrobocia – udział procentowy bezrobotnych w liczbie ludności w wieku produkcyjnym liczony w stosunku do poszczególnych gmin wchodzących w skład powiatu
2. Stopa bezrobocia w stosunku do powiatu, regionu i Polski liczona metodą: procentowy udział bezrobotnych w liczbie cywilnej ludności aktywnych zawodowo, szacowany na koniec każdego – badanego okresu

*Struktura procentowa bezrobocia według płci:**

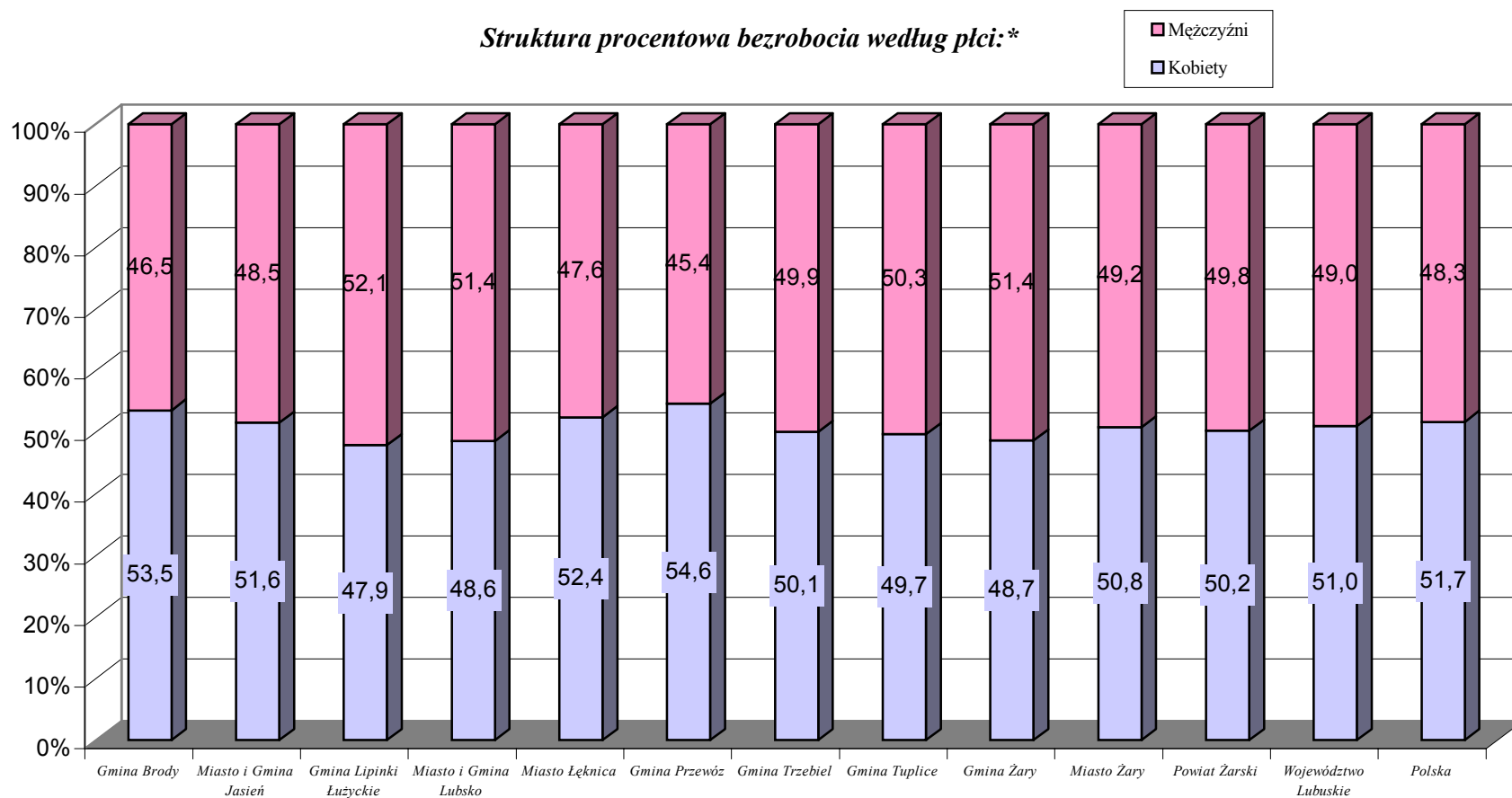

* - według stanu na 30.06.2003r.

*Struktura procentowa bezrobocia według poziomu wykształcenia:**

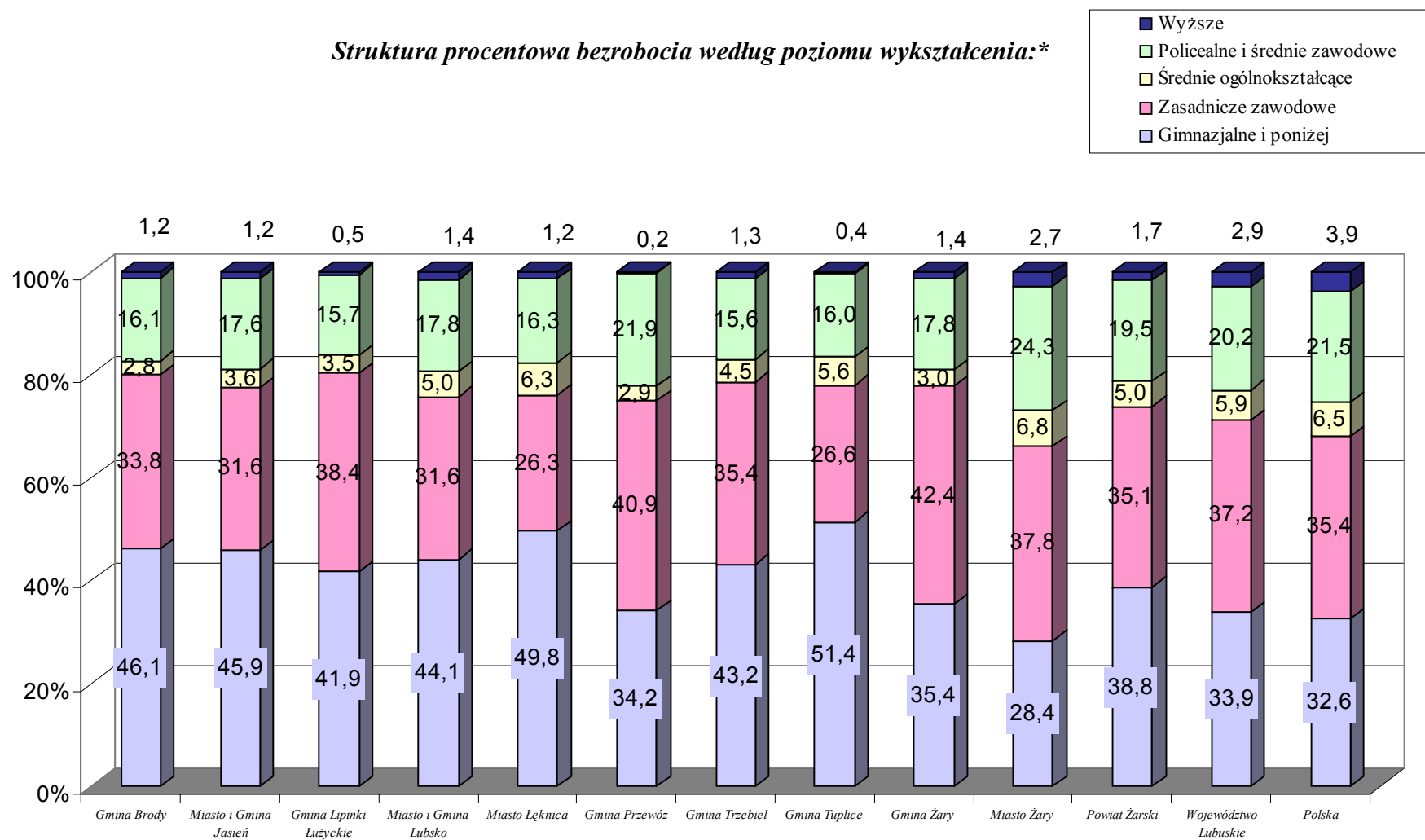

* według stanu na 30.06.2003 rok

*Procent bezrobotnych posiadających prawo do zasiłku do liczby bezrobotnych ogółem**

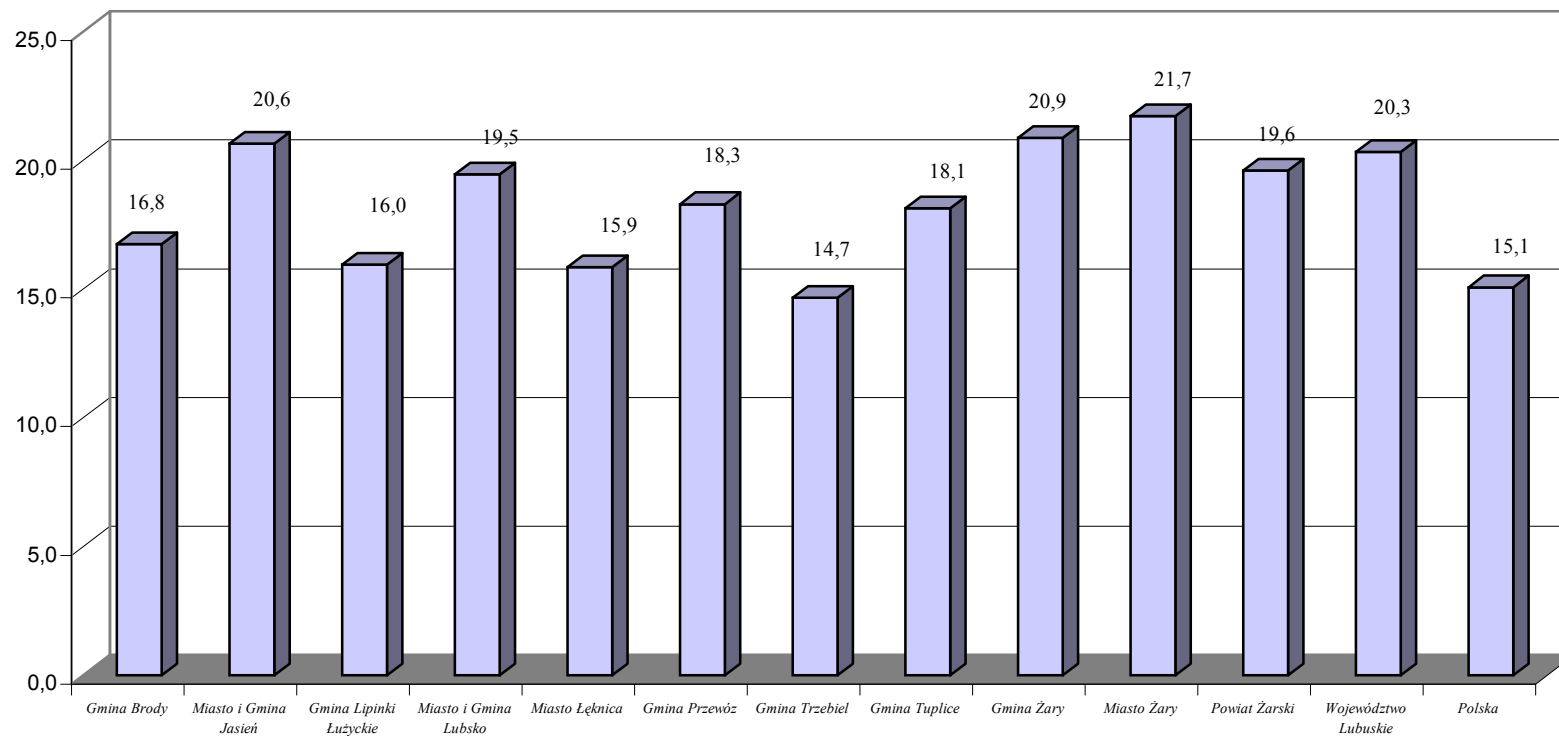

* - według stanu na 30.06.2003r.

Bezrobotni absolwenci jako procent zarejestrowanych bezrobotnych ogółem*

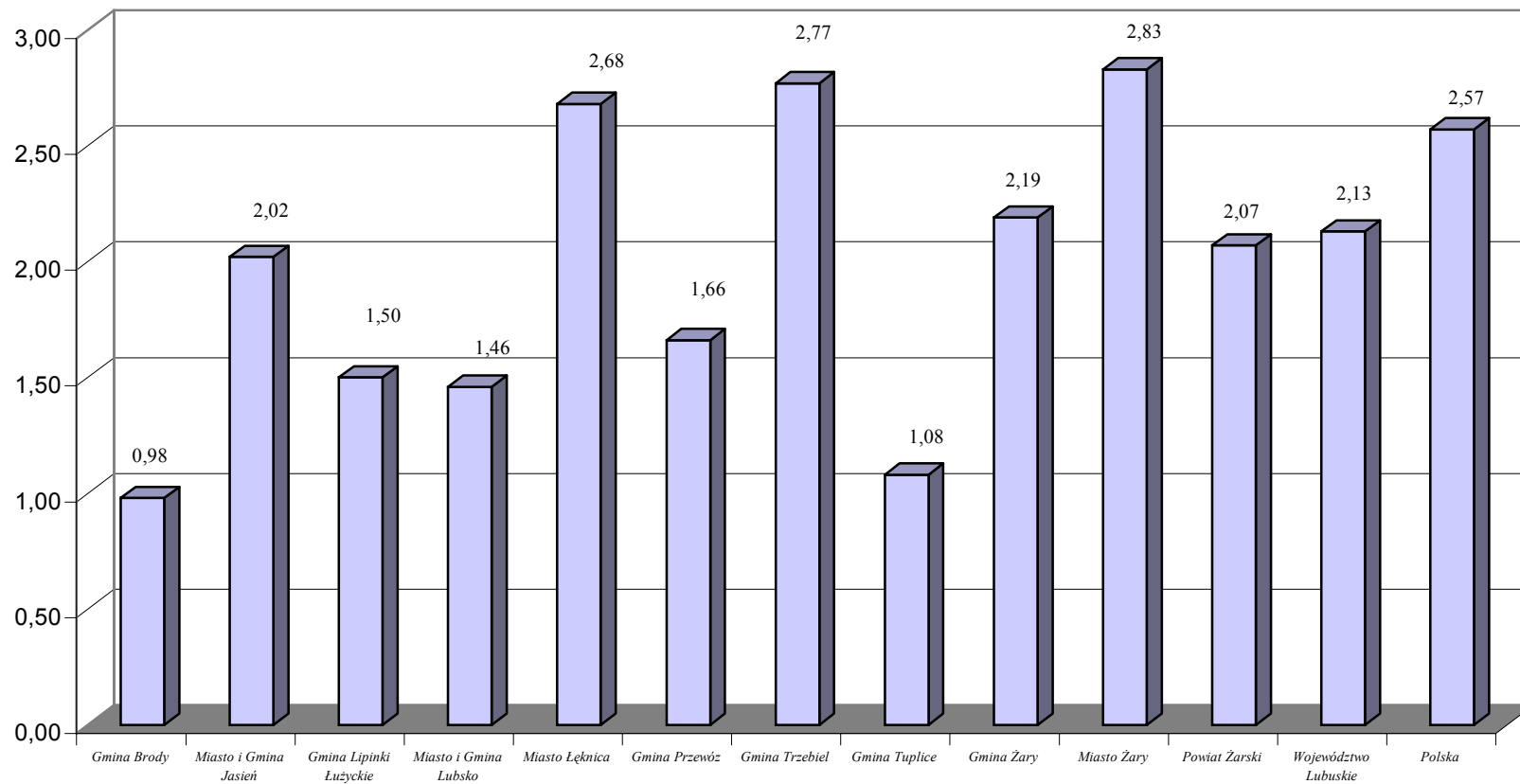

*** - według stanu na 30.06.2003r.**

*Struktura procentowa bezrobotnych posiadających prawo do zasiłku według płci:**

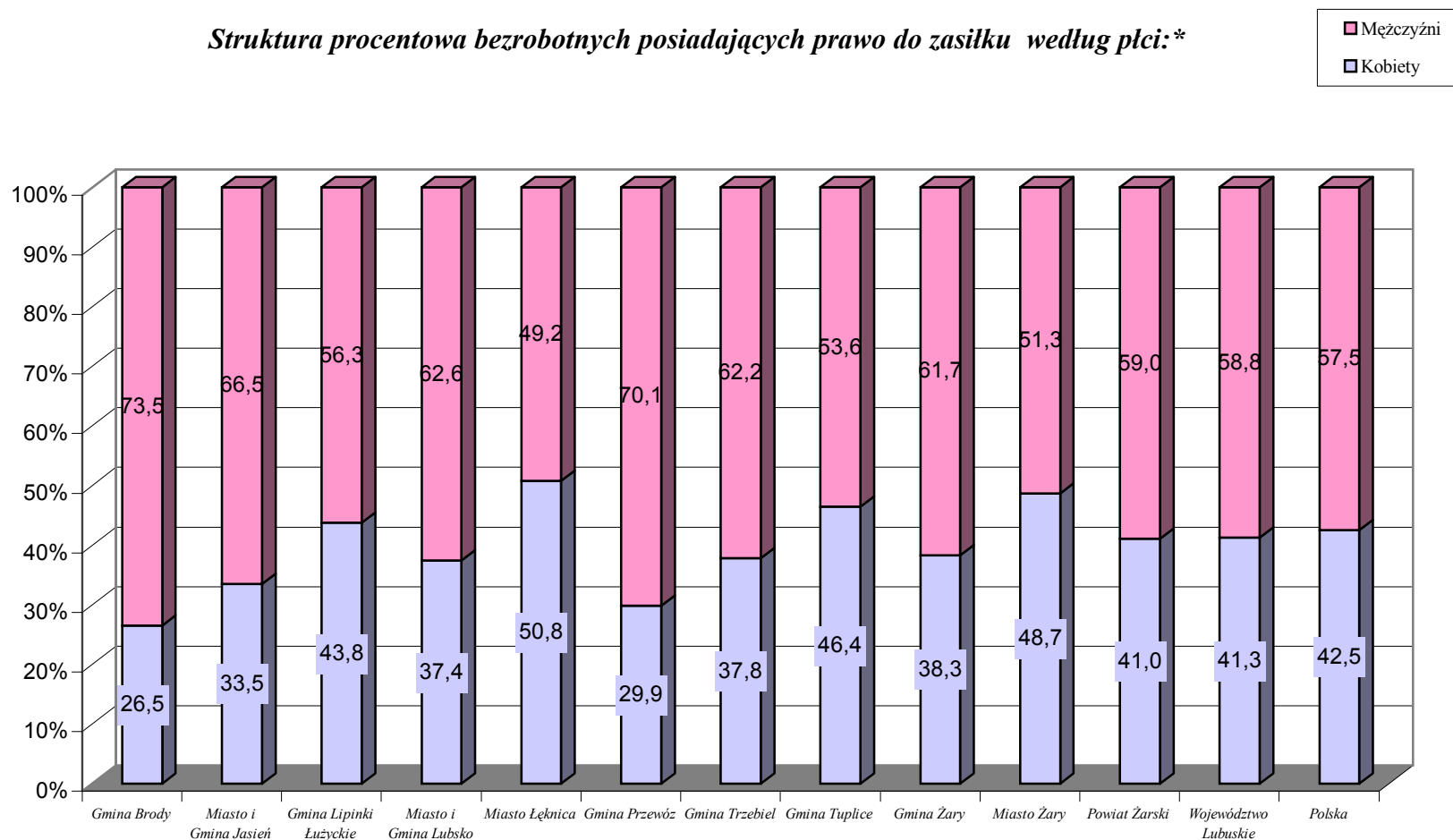

*** - według stanu na 30.06.2003r.**

ANALIZA SWOT

MOCNE STRONY

- aktywność gospodarcza mieszkańców
- atrakcyjne obiekty i tereny zabytkowe
- bliskość granicy
- bogactwo lasów
- budowa oczyszczalni
- dobrze rozwinięta infrastruktura drogowa
- rozwinięta sieć szkół
- wykwalifikowana grupa nauczycieli
- dobrze zarządzane gminy w powiecie
- walory turystyczne (lasy, jeziora)
- przygotowana merytorycznie kadra urzędników Starostwa
- środki wspierające regionu przygraniczne (Euroregion)
- dość wysoki poziom i ilość imprez kulturalnych
- ilość szkół średnich
- obszary do celów inwestycyjnych
- zakłady przemysłowe w Żarach
- zasoby taniej siły roboczej
- potencjał turystyczny
- ekologia
- gospodarka leśna
- gospodarka łowiecka
- jednolita społeczność
- komunikacja międzynarodowa A-4
- korzystna geograficzna lokalizacja
- struktura demograficzna
- kreatywność władz i mieszkańców oraz organizacji pozarządowych
- nadgraniczne położenie w „korytarzu komunikacyjnym”
- nie najgorsze drogi powiatowe
- oferta edukacyjna

- patriotyzm
- połączenia kolejowe z Niemcami
- port przygraniczny
- poseł z powiatu
- powiat młody pod względem demograficznym
- prężna administracja
- przebieg dróg i autostrad
- bliskość rynku zbytu (Niemcy)
- rozwinięty przemysł
- rozwój małej przedsiębiorczości
- ruch turystyczny
- sąsiedztwo Saksonii i Brandenburgii
- schemat promowania miast i gmin oraz powiatu
- silne zakłady pracy
- silnie zurbanizowany powiat
- ośrodek wiodący w Żarach
- spontaniczność
- atrakcje turystyczne
- sport jako forma promocji
- tereny zielone
- umiejętność współpracy partnerów
- wielkość powiatu
- współpraca z euroregionem
- wykorzystanie kapitału zagranicznego
- wykształcenie społeczeństwa
- wysoki poziom zalesienia
- zasoby ludzkie
- zasoby surowców mineralnych (węgla, żwir)
- zdrowa żywność

S Ł A B E S T R O N Y

- poziom bezrobocia
- stan infrastruktury drogowej
- służba zdrowia
- ochrona środowiska
- brak składowiska odpadów
- zaległości w budowie dróg powiatowych
- dysproporcje w rozwoju miasta Żary i miasta Lubsko
- zaniedbane tereny po byłych PGR – ach
- kształcenie zawodowe w szkołach odbiegające od potrzeb gospodarki
- brak forum organizacji pozarządowych
- zajęcia pozaszkolne
- upadek komunikacji PKP
- patologie
- brak wysoko wykwalifikowanych kadr specjalistów
- niezintegrowane gminy
- zaniedbania melioracyjne
- zbyt mała ilość osób ze znajomością j. niemieckiego i j. angielskiego
- opieka nad ludźmi chorymi
- szkolenia w zakresie udzielania pierwszej pomocy przedmedycznej
- brak mieszkań
- wysoki odsetek niepełnosprawnych
- niski poziom dotacji na zadania powiatu
- niedorozwój infrastruktury technicznej
- wysoki poziom ubóstwa
- tabor kolejowy i kołowy
- gospodarka mieszkaniowa i socjalna
- podział na stronę północną (lubską) i południową (żarską)
- rolnictwo

- sport młodzieżowy
- marginalne położenie w województwie Lubuskim
- bezpieczeństwo
- szkolnictwo wyższe
- ochrona zdrowia (funkcjonowanie, finansowanie)
- dochody własne powiatu
- estetyka wsi
- kultura na wsi
- niewystarczająca współpraca między gminami
- brak przejścia granicznego dla samochodów ciężarowych z Saksonią
- nierównomierny rozwój gmin wchodzących w skład powiatu
- mała ilość zbiorników wodnych
- duża śmiertelność
- brak inwestorów zagranicznych mimo przygranicznego położenia
- niski wskaźnik ludności z wyższym wykształceniem
- rozdrobnienie bazy oświatowej
- patologie społeczne
- słabe grunty rolne
- dużo zaniedbanych gruntów rolnych
- ludność napływowa niejednorodna
- antagonizmy pomiędzy miastami
- zbyt duże upartyjnienie na szczeblach władz
- brak wykorzystania położenia geograficznego
- zarządzanie oświatą
- baza turystyczna
- niezagospodarowany majątek
- różnorodność kulturowa
- brak polityki równomiernego rozwoju Powiatu Żarskiego
- baza hotelowa
- rozdrobnienie na małe i słabe gminy
- podziały wewnątrz powiatu (polityczne) hamujące rozwój

S Z A N S E

- agroturystyka dla zagranicy
- bazy wojskowe NATO
- bliskie położenie Berlina i Drezna
- bliskość Wrocław – Berlin – Poznań
- budowa autostrady A-18
- budowa i modernizacja dróg
- dalsza prywatyzacja i liberalizacja gospodarki
- dalszy rozwój zakładów pracy
- dbałość o oświatę
- decentralizacja państwa
- dotacje UE dla rolnictwa
- duży napływ turystów do powiatu
- integracja Polski z UE
- inwestycje po przystąpieniu do Unii Europejskiej
- lepsza współpraca z landami w Niemczech
- likwidacja woj. Lubuskiego – akces do Dolnośląskiego
- lokalizowanie zakładów na terenie byłego lotniska
- napływ zagranicznego kapitału
- naprawa i rozbudowa dróg
- odnowa zabytków
- odrestaurowanie zamku
- Park Murażkowski na liście UNESCO
- połączenie lotnicze pomiędzy Żarami, a Berlinem
- połączenie z powiatem Żagańskim
- położenie na trasie wschód – zachód
- położenie powiatu przy dwóch autostradach Wschód – Zachód; Północ – Południe

- potencjał intelektualny młodych ludzi
- powiązania z gospodarką światową
- promocja
- przedstawicielstwo we władzach UE
- przepływ młodzieży do szkół z zewnątrz
- przyciągnięcie strategicznych inwestorów, tereny do zainwestowania
- remont generalny zabytków żarskich i starówki
- rolnictwo ekologiczne
- rozwój ekologiczny i agroturystyczny
- rozwój gospodarczy w skali makro
- rozwój opieki nad chorym w domu
- rozwój rolnictwa indywidualnego i spółdzielczego
- rozwój turystyczny powiatu
- rozwój turystyki w kraju i regionie
- rozwój usług w rejonie przygranicznym
- sport na poziomie I Ligi
- stworzenie jednolitej, spójnej i efektywnej służby zdrowia
- szerszy udział ludzi w życiu politycznym, większy udział biznesu
- ścieżki rowerowe
- środki z UE
- tradycje przemysłu włókienniczego, ceramicznego itp.
- zagospodarowanie terenów zielonych
- zbliżenie z Wrocławiem
- zwiększenie dochodów własnych powiatu

ZAGROŻENIA

- zmienność przepisów prawnych
- błędy legislacyjne
- brak bezpieczeństwa z racji położenia przygranicznego
- brak jednoznacznej polityki państwa
- brak koordynacji w zakresie współpracy gmin i organizacji pozarządowych
- brak pomysłu rządu na rolnictwo i rolników
- brak wzorców moralnych
- brak zainteresowania wojewody rozwojem Powiatu Żarskiego
- brak zmian w ustawie o finansach publicznych
- centralizacja państwa – ograniczenie samorządności
- choroby
- degradacja środowiska naturalnego
- dominacja kapitału zagranicznego
- duża śmiertelność
- epidemie, choroby zakaźne
- ewentualne roszczenia Niemców
- fiskalizm państwa uniemożliwiający tworzenie miejsc pracy
- globalizacja
- inwestycje zagraniczne usytuowane poza powiatem
- klęski żywiołowe
- konflikty zbrojne, wojna globalna
- konkurencja firm niemieckich
- konkurencja ze strony pobliskich miast
- konkurencyjność przemysłu zagranicznego
- korupcja
- krach finansów państwa
- likwidacja istniejących zakładów

- lokalizacja zakładów szkodliwych przy granicy
- mała samorządność powiatu
- migracja młodych ludzi do innych miast
- likwidacja powiatu
- likwidacja województwa
- napływ emigrantów
- napływ tanich produktów z zachodu
- narkomania
- nieprzystosowanie przedsiębiorstw do UE
- nieudolne województwo
- niewielkie dotacje i Fundusze Pomocowe
- niezadowolenie społeczne
- niż demograficzny prowadzący do likwidacji szkół
- oddziaływanie gospodarki z zewnątrz na zakłady rodzime – przejmowanie ich produkcji
- odpływ inwestorów na rynki tańszej siły roboczej
- odpływ ludności do większych aglomeracji
- odpływ ludności wykształconej w bogatsze rejony Europy
- odpływ siły roboczej do krajów UE
- partyjność przy tworzeniu kadr w administracji
- patologie społeczne w skali makro
- pauperyzacja społeczeństwa
- pogarszanie się stanu budynków oświatowych
- polityka Niemiec nie uwzględniająca stanowiska gmin powiatu (woda – Nysa)
- położenie nacisku na rozwój pogranicza na wschodzie państwa
- postępująca prowincjonalizacja powiatu
- powódzie na Dolnym Śląsku
- pożary, kradzieże, chuligaństwo
- przestępczość zorganizowana
- recesja gospodarcza
- reorganizacja placówek oświatowych poprzez likwidację
- sceptycyzm
- słaba znajomość języków obcych
- słabe sąsiednie powiaty

- spadek rozwoju gospodarczego kraju
- strajki
- susze
- terroryzm po otwarciu granic
- ubożenie społeczeństwa
- uchodźcy z innych krajów
- upadłość i likwidacja znaczących przedsiębiorstw w kraju
- wprowadzenie unormowań prawnych, które ograniczą napływ pieniędzy do kasy powiatu
- współzycie – partnerstwo z ludnością niemiecką na tle historii
- wyścig zbrojeń
- wzrost przestępczości
- zadłużenie zagraniczne kraju
- zanieczyszczenie środowiska naturalnego przez ośrodki przemysłowe
- zanik funkcji wielu wsi
- zła forma finansowania samorządów
- zła polityka fiskalna państwa
- zła reforma służby zdrowia
- ustawodawstwo
- system wyborczy
- zmiany klimatu
- zmodyfikowana żywność

MISJA

POWIAT ŻARSKI

ZINTEGROWANY OBSZAR
LOKALNYCH SPOŁECZNOŚCI
SAMORZĄDOWYCH SPRZYJAJĄCY
ROZWOJOWI PRZEDSIĘBIORCZOŚCI,
KULTURY, USŁUG
TURYSTYCZNYCH I
REKREACYJNYCH, OPARTYCH NA
WALORACH PRZYGRANICZNEGO
POŁOŻENIA. BEZPIECZNY POWIAT
TWORZĄCY WARUNKI DO
SWOBODNEGO OSADNICTWA
ZAPEWNIAJĄCEGO KOMFORT
ŻYCIA MIESZKAŃCOM I SWOBODNY
DOSTĘP DO INFRASTRUKTURY
SPOŁECZNEJ.

P R I O R Y T E T Y

Cały obszar społeczno-gospodarczy podzielono na umowne **pięć obszarów: gospodarkę, przestrzeń, społeczność, ekologię, infrastrukturę.**

Dla każdego z tych celów wyznaczono trzy cele niezbędne, bez których dany obszar życia społeczno-gospodarczego nie ma możliwości dalszego rozwoju.

Jednocześnie wskazano na trzy cele pierwszorzędne, które powinny znacznie przyspieszać rozwój w danym obszarze.

Dodatkowo wskazano na cele drugorzędne, które wspierają rozwój, a czas ich realizacji jest zdeterminowany przez wielość środków budżetowych, wielkość dotacji i napływającego kapitału zewnętrznego i rosnącej siły inwestycyjnej lokalnych podmiotów gospodarczych.

Na podstawie takich zhierarchizowanych celów określono priorytety w poszczególnych obszarach życia społeczno-gospodarczego.

G O S P O D A R K A

Priorytetem gospodarczym powiatu jest tworzenie warunków do równomiernego rozwoju gmin opartego na tworzeniu nowych miejsc pracy z wykorzystaniem potencjału siły roboczej oraz podejmowanie działań na rzecz rozwoju rolnictwa.

P R Z E S T R Z E Ń

Promowanie korzystnego położenia powiatu opartego na jego walorach gospodarczych i turystycznych jest priorytetem obszaru przestrzeni realizowanym wspólnie z powiatem żagańskim i wykorzystującym otoczenie autostrady A-18.

S P O Ł E C Z N O Ś Ć

Obszary społeczny za priorytet przyjął działania w kierunku utworzenia spójnej i wspólnej polityki opieki szpitalnej i racjonalnego systemu sieci szkół.

Priorytet ten realizowany winien być w harmonii z działaniami na rzecz tworzenia nowych miejsc pracy.

E K O Ł O G I A

Priorytetem w zakresie ochrony środowiska są działania związane z gospodarką odpadami połączone ze zwiększoną skutecznością działań i edukacji proekologicznej.

I N F R A S T R U K T U R A

Rozwój i poprawa stanu istniejących dróg oraz poprawa jakości i możliwości transportu kolejowego są priorytetami infrastrukturalnymi przy równoczesnych działaniach na rzecz rozwoju infrastruktury technicznej.

DIAGNOZA STANU

Wyszczególniono w niej najważniejsze cechy poszczególnych obszarów przyjętych do oceny oraz określenia celów i kierunków działania w procesie debat strategicznych.

Diagnoza Stanu jest syntezą wyników debat strategicznych, analizy porównawczej i Raportu o stanie powiatu.

Charakterystykę obszarów cechuje wyszczególnienie ich cech w odniesieniu do powiatu jako całości, jej zróżnicowań wewnętrznych oraz pozycji w województwie.

Poszczególnym wnioskom przyporządkowano znaki wartościujące znaczenie treści:

- (+) wartość pozytywna dla rozwoju Powiatu,
- (±) wartość obecnie o niewielkim znaczeniu dla rozwoju Powiatu,
- (-) wartość negatywna dla rozwoju społeczno – gospodarczego Powiatu Żarskiego.

Ocenę potencjału wewnętrznego dokonano metodą analizy SWOT, która jest bilansem słabych i mocnych stron oraz szans i zagrożeń.

PRZESTRZEŃ

- (+) obszary o walorach turystyczno krajobrazowych
- (+) Park Mużakowski
- (+) obszary chronionego krajobrazu
- (-) nierozwinięte obszary pod względem infrastruktury
- (-) niewykształcone funkcje społeczno-gospodarcze w obszarach gospodarki państwowej
- (+) obszary leśne
- (+) charakter rolniczy (obszary prorolnicze)
- (+) obszary przyjeziorne
- (+) gęstość zaludnienia
- (+) stopień zalesienia
- (+) struktura użytków rolnych
- (+) struktura procentowa gruntów

OCRONA ŚRODOWISKA (EKOLOGIA)

- (+) ograniczenie szkodliwych dla środowiska technologii
- (+) świadomość ekologiczna mieszkańców
- (-) obszary o nieuregulowanej gospodarce odpadami
- (+) tereny przyrodnicze – prawnie i zwyczajowo chronione
- (+) sieć kanalizacyjna
- (+) oczyszczanie ścieków
- (-) melioracja
- (+) czystość wód rzecznych
- (+) niska emisja
- (+) ochrona powietrza
- (+) nakłady inwestycyjne na ochronę środowiska

SPOŁECZNOŚĆ

- (+) ludność w wieku poprodukcyjnym
- (+) młoda społeczność
- (+) przyrost naturalny
- (+) śmiertelność niemowląt
- (-) działania w zakresie przekwalifikacji zawodowej
- (-) obszary depresji społecznej
- (-) stopa bezrobocia
- (+) udział ludności z wyższym wykształceniem
- (+) oferta edukacyjna
- (-) saldo migracji
- (-) stopień integracji społeczności lokalnej
- (±) nakłady na opiekę zdrowotną i społeczną
- (-) śmiertelność
- (+) wydatki na oświatę
- (+) obciążenie społeczne
- (+) organizacje pozarządowe
- (+) bezrobotni absolwenci

INFRASTRUKTURA

- (-) stan dróg
- (-) infrastruktura turystyczna i rekreacyjna
- (+) rozwój sieci telefonii przewodowej
- (-) sieć kanalizacyjna w części powiatu
- (+) stan techniczny sieci telefonii przewodowej
- (+) sieć gazownicza
- (+) stan techniczny przesyłowych sieci energetycznych
- (+) dostęp do Internetu

GOSPODARKA

- (-) nasilenie zjawisk recesyjnych w obszarach gospodarki popaństwowej
- (+) wykształcenie się procesów rozwojowych w sektorze prywatnym
- (+) ilość podmiotów gospodarczych
- (+) prywatyzacja
- (-) struktury wspierające rozwój małej i średniej przedsiębiorczości
- (+) niskie koszty pracy
- (-) efektywność gospodarstw rolnych
- (+) przetwórstwo rolno-spożywcze
- (+) samodzielność budżetu
- (+) dochód własny
- (-) wydatki inwestycyjne
- (+) wydatki na opiekę zdrowotną
- (+) liczba zarejestrowanych podmiotów gospodarczych
- (+) dotacje celowe
- (+) liczba spółek z kapitałem zagranicznym
- (+) wydatki ogółem na mieszkańca
- (+) dochód budżetów gmin na mieszkańca

CELE I KIERUNKI DZIAŁANIA

EKOLOGIA								
Cele niezbędne								
<i>Kontynuować działania w zakresie gospodarki odpadami.</i>			<i>Zwiększyć skuteczność w zakresie ochrony środowiska.</i>			<i>Podjąć działania w kierunku edukacji ekologicznej.</i>		
Kierunki działania			Kierunki działania			Kierunki działania		
Budowa zakładu utylizacji wspólnego dla Powiatu Żarskiego i Żagańskiego z lokalizacją w Marszowie.	Selektywna zbiórka.	Edukacja ekologiczna w zakresie segregacji odpadów.	Monitoring zarzutu nieczystości płynnych i stałych.	Egzekwowanie opłat i kar.	Promocja nowoczesnych technologii.	Młodzież szkolna (własny program edukacyjny w szkołach).	Zielone szkoły.	Edukacja mieszkańców we współpracy z mediami.
Cele pierwszorzędne								
<i>Stworzyć warunki w kierunku monitorowania stanu środowiska.</i>			<i>Podjąć i kontynuować działania w celu pozyskania środków z funduszy europejskich na ochronę środowiska.</i>			<i>Współdziałać z gminami w zakresie rozwiązań gospodarki wodno – ściekowej.</i>		
Kierunki działania			Kierunki działania			Kierunki działania		
Zanieczyszczenia powietrza.	Zrzut ścieków i zbiorniki bezodpływowe.	Dzikie wysypiska.	Nowe projekty proekologiczne.	Współpraca z Euroregionami.	Koordinacja działań w powiecie.	Wspólne projekty.	Związku celowe gmin.	Identyfikacja potrzeb.
Cele drugorzędne								
<i>Stworzyć warunki w kierunku promocji obszarów chronionych oraz podjąć działania na rzecz tworzenia nowych obszarów chronionych w powiecie.</i>			<i>Stworzyć optymalne warunki do produkcji zdrowej żywności.</i>			<i>Podjąć działania zmierzające do ochrony powietrza.</i>		

GOSPODARKA								
Cele niezbędne								
<i>Stworzyć warunki do dalszego rozwoju zakładów pracy, zwiększenia zatrudnienia i wykorzystania dużego potencjału siły roboczej.</i>			<i>Stworzyć warunki do rozwoju rolnictwa i podjąć działania w kierunku poprawy polityki rolnej.</i>			<i>Stworzyć warunki dla równomiernego rozwoju gmin Powiatu Żarskiego.</i>		
Kierunki działania			Kierunki działania			Kierunki działania		
Wspierać instytucjonalne działania – Łużycka Izba Gospodarcza.	„Zasada szybkiej ścieżki” dla przedsiębiorców.	Dostosować kierunki kształcenia do potrzeb lokalnej gospodarki.	Zalesianie.	Wspieranie organizacji rolniczych.	Wspieranie produkcji ekologicznej żywności.	Wspieranie samorządów w północnej części powiatu.	Wspieranie inicjatyw gospodarczych na obszarach wiejskich.	Kształcenie młodzieży w zakresie przedsiębiorczości.
Cele pierwszorzędne								
<i>Tworzyć warunki do współpracy gospodarczej po obu stronach granicy.</i>			<i>Podjąć działania w kierunku poprawy finansowego przygotowania samorządów do absorpcji środków unijnych.</i>			<i>Podjąć działania na rzecz rozwoju turystyki na Łuku Mużakowa – unikalnej formacji geologiczno – przyrodniczej – po obu stronach granicy.</i>		
Kierunki działania			Kierunki działania			Kierunki działania		
Targi, konferencje i inne imprezy o charakterze promocyjnym.	Wymiana młodzieży.	Budowa mostów na Nysie.	Emisje obligacji komunalnych.	Współpraca z bankami.	Koordinowanie działań i wspieranie Łużyckiego Związku Gmin.	Infrastruktura drogowa.	Budowanie ścieżek rowerowych i szlaków turystycznych.	Promocja regionu.
Cele drugorzędne								
<i>Stworzyć warunki do zwiększenia nakładów inwestycyjnych poprzez podjęcie działań promocyjnych powiatu i zastosowanie ulg dla inwestorów krajowych i zagranicznych ze szczególnym uwzględnieniem obiektów powojennych.</i>			<i>Podjąć działania w kierunku powstania na terenie powiatu instytucji zajmującej się przygotowaniem wniosków na pozyskiwanie unijnych środków oraz wspierać instytucje zajmujące się pozyskiwaniem środków UE.</i>			<i>Podjąć działania w kierunku podniesienia atrakcyjności powiatu.</i>		

INFRASTRUKTURA								
Cele niezbędne								
<i>Podjąć działania w kierunku poprawy stanu istniejących dróg.</i>			<i>Umożliwić rozwój i zwiększenia możliwości połączeń PKP.</i>			<i>Podjąć działania w kierunku rozwoju infrastruktury technicznej.</i>		
Kierunki działania			Kierunki działania			Kierunki działania		
Modernizacja dróg stanowiących połączenia między gminami i gmin z powiatem.	Odnowa nawierzchni dróg powiatowych.	Bieżąca konserwacja i utrzymanie dróg.	Rozwój przewozów regionalnych.	Zwiększyć dostępność połączeń ponadregionalnych i międzynarodowych.	Promowanie przewozów towarowych.	Przygotowanie terenów inwestycyjnych.	Rozwój sieci gazowej, kanalizacyjnej i wodnej.	Rozbudowa i modernizacja oświetlenia drogowego.
Cele pierwszorzędne								
<i>Podjąć działania w kierunku rozbudowy infrastruktury drogowej.</i>			<i>Tworzyć warunki do rozwoju infrastruktury technicznej i ochrony środowiska.</i>			<i>Stworzyć warunki dla rozwoju bazy oświatowej i społecznej.</i>		
Kierunki działania			Kierunki działania			Kierunki działania		
Rozbudowa MOP.	Budowa ścieżek rowerowych i chodników przy istniejących drogach.	Poprawa bezpieczeństwa poprzez przebudowę skrzyżowań.	Uporządkowanie gospodarki wodno – ściekowej.	Budowa międzypowiatowego wysypiska – składowiska odpadów.	Oczyszczalnie przydomowe.	Budowa obiektów sportowo – rekreacyjnych.	Likwidacja barier architektonicznych.	Modernizacja i rozbudowa placówek opieki społecznej.
Cele drugorzędne								
<i>Stworzyć warunki do rozwijania infrastruktury turystycznej.</i>			<i>Podjąć działania w kierunku poprawy infrastruktury melioracyjnej.</i>			<i>Podjąć działania w kierunku kompleksowego opracowania numerycznych map dla infrastruktury uzbrojenia nadziemnego i podziemnego.</i>		

PRZESTRZEŃ								
Cele niezbędne								
<i>Podjąć działania w kierunku promowania dobrego położenia powiatu oraz jego walorów gospodarczo – turystycznych.</i>			<i>Tworzyć warunki dla rozwoju współpracy z Powiatem Żagańskim.</i>			<i>Podjąć działania w kierunku gospodarczego wykorzystania autostrady A-18.</i>		
Kierunki działania			Kierunki działania			Kierunki działania		
Promocja Parku Mużakowskiego	Rozwój bazy agroturystycznej.	Promocja przemysłu lokalnego.	Komunikacja.	Służba Zdrowia.	Ochrona środowiska i gospodarki.	Współpraca między gminami w celu rozbudowy infrastruktury.	Rozwój bazy turystycznej i usługowej.	Promowanie terenów przy autostradach.
Cele pierwszorzędne								
<i>Podejmować działania na rzecz integracji gmin w powiecie i budowy struktur międzygminnych w ramach Powiatu Żarskiego.</i>			<i>Wykorzystać integrację z Unią Europejską dla szybszego rozwoju powiatu.</i>			<i>Podjąć działania w celu otworzenia przejścia granicznego dla samochodów ciężarowych w Krauschwitz.</i>		
Kierunki działania			Kierunki działania			Kierunki działania		
Rozwój komunikacji publicznej.	Realizacja wspólnych projektów w ramach związków celowych.	Działania integracyjne organizacji społecznych i gospodarczych.	Stworzyć bezpieczną i skuteczną realizację projektów w skali powiatu.	Zachęcić organizacje i stowarzyszenia do korzystania ze środków pomocowych.	Zacieśnienie współpracy z Niemcami w celu wypracowania wspólnych projektów.	Lobbing w Urzędzie Marszałkowskim i Wojewódzkim.	Dostosować Plany Zagospodarowania Przestrzennego.	Wskazanie i promowanie korzyści płynących z otwarcia przejścia.
Cele drugorzędne								
<i>Umożliwić lepsze wykorzystanie zasobów surowców naturalnych.</i>			<i>Wykorzystać współpracę międzynarodową w ramach Euroregionów dla lepszego i skuteczniejszego pozyskiwania środków z U.E.</i>			<i>Podjąć działania w kierunku wykorzystania faktu budowy lotniska w Schöenefeld we wszelkich aspektach.</i>		

SPOŁECZNOŚĆ								
Cele niezbędne								
<i>Podjąć działania w kierunku utworzenia spójnej i wspólnej polityki opieki szpitalnej w powiecie.</i>			<i>Zracjonalizować istniejący system sieci szkół w powiecie.</i>			<i>Podjąć działania w kierunku pozyskania nowych inwestycji tworzących miejsca pracy.</i>		
Kierunki działania			Kierunki działania			Kierunki działania		
Organizacja szpitala.	Dostępność do specjalistów.	Profilaktyka zdrowotna.	Kształcenie ogólne.	Kształcenie zawodowe.	Kształcenie ustawiczne.	Likwidacja barier biurokratycznych.	Nowe lokalizacje.	Infrastruktura okołobiznesowa.
Cele pierwszorzędne								
<i>Podjąć działania w kierunku zwiększenia bezpieczeństwa publicznego.</i>			<i>Podjąć działania w kierunku wykorzystania potencjału ludzkiego (profilaktyka wykluczenia społecznego).</i>			<i>Podjąć działania w kierunku utrzymania i wzmocnienia współpracy społecznej.</i>		
Kierunki działania			Kierunki działania			Kierunki działania		
Profilaktyka.	Podwyższenie efektywności działania służb porządkowych i bezpieczeństwa publicznego.	Resocjalizacja.	Diagnoza.	Infrastruktura.	Organizacja.	Samorządy gminne.	Wspieranie organizacji pozarządowych.	Organizacje europejskie (obszar euroregionu).
Cele drugorzędne								
<i>Proeuropejska edukacja społeczna.</i>			<i>Podjąć działania w kierunku dostosowania kształcenia szkolnego do potrzeb lokalnego rynku.</i>			<i>Umożliwić równomierny rozwój miast i gmin w powiecie.</i>		

WYBRANY WARIANT

ROZWOJU SPOŁECZNO- GOSPODARCZEGO

- PRIORYTETY
- CELE NIEZBĘDNE
- CELE PIERWSZORZĘDNE

(PO KOREKTACH EKSPERCKICH)

KOMENTARZ DO WYBRANEGO WARIANTU

W poszczególnych obszarach życia społeczno - gospodarczego (gospodarka, przestrzeń, ekologia, infrastruktura, społeczność) wskazano 45 celów, które są podstawą prawidłowego rozwoju społeczno-gospodarczego Powiatu Żarskiego.

Spośród wszystkich dotąd sformułowanych celów przy określaniu wariantu posłużono się czternastoma celami wybranymi jako najważniejsze bez względu na to, do jakiego wcześniej obszaru zostały zakwalifikowane.

Dwa najważniejsze z tych czternastu celów określono mianem **priorytetu** dla rozwoju społeczno - gospodarczego Powiatu Żarskiego. Cele te zostały zapisane na tle jednego z czterech kolorów, które określały charakter celu, tzn. jego wsparcie dla jednego z teoretycznie przyjętych wariantów rozwoju (*różowy - wariant prospołeczny, żółty - prokonkurencyjny, niebieski - proedukacyjny, zielony - proinnowacyjny*).

Cztery niższej rangi wybrane cele - to **cele niezbędne**, dla których przewiduje się wydatkowanie 20 - 35 % **budżetu globalnego***.

W przypadku priorytetów zakłada się przeznaczenie ponad 50 % środków na realizację tych celów.

Na pozostałe osiem **celów pierwszorzędnych** przeznaczają się jedynie 10 - 15 % budżetu globalnego.

W ten sposób dokonano hierarchizacji celów i w przypadku Powiatu Żarskiego wybrano wariant rozwoju o charakterze prokonkurencyjnym, którego priorytetami są działania na rzecz pozyskania nowych inwestycji tworzących nowe miejsca pracy oraz wykorzystujące integrację powiatu z Unią Europejską dla jego szybszego rozwoju.

* przez pojęcie "budżet globalny" określa się wszystkie środki finansowe wpływające do powiatu (budżet powiatu, budżety gmin, dotacje, subwencje, darowizny, kapitał prywatny), poprzez które realizuje się programy operacyjne i projekty wypełniające założenia strategii.

WYBRANY WARIANT ROZWOJU*

PRIORYTETY	Podjąć działania w kierunku pozyskania nowych inwestycji tworzących miejsca pracy.		Wykorzystać integrację z Unią Europejską dla szybszego rozwoju powiatu.	
CELE NIEZBĘDNE	Podjąć działania w kierunku rozwoju infrastruktury technicznej i ochrony środowiska.	Podejmować działania na rzecz integracji gmin w powiecie i budowy struktur między gminnych w ramach Powiatu Żarskiego i Żagańskiego.	Podjąć działania w kierunku rozbudowy infrastruktury drogowej.	Stworzyć optymalne warunki do wielofunkcyjnego rozwoju wsi.
CELE PIERWSZORZĘDNE	Podjąć działania na rzecz rozwoju gospodarki turystycznej na Łuku Mużakowa – unikalnej formacji geologiczno – przyrodniczej po obu stronach granicy.	Podjąć działania w kierunku promowania dobrego położenia powiatu oraz jego walorów gospodarczo – turystycznych.		Umożliwić rozwój i zwiększenie możliwych połączeń komunikacji publicznej.
	Współdziałać z gminami w zakresie rozwiązań gospodarki wodno – ściekowej i gospodarki odpadami.	Umożliwić lepsze wykorzystanie zasobów naturalnych.		Podjąć działania w kierunku wykorzystania potencjału ludzkiego w celu rozwoju gospodarki.
	Podjąć działania w kierunku gospodarczego wykorzystania autostrady A 18. (Berlin – Wrocław)		Podjąć działania w kierunku dostosowania kształcenia szkolnego do potrzeb lokalnego rynku.	

ALTERNATYWNY WARIANT ROZWOJU *

PRIORYTETY	Podjąć działania w kierunku dostosowania oświaty do potrzeb lokalnego rynku.		Wykorzystać integrację z Unią Europejską dla szybszego rozwoju powiatu i skutecznego pozyskiwania środków pomocowych.	
CELE NIEZBĘDNE	Stworzyć optymalne warunki do produkcji zdrowej żywności.	Podjąć działania w kierunku pozyskania nowych inwestycji tworzących miejsca pracy celem profilaktyki wykluczenia społecznego.	Podjąć działania w kierunku promowania dobrego położenia powiatu oraz jego walorów gospodarczo – turystycznych.	Podjąć działania w kierunku rozwoju infrastruktury technicznej.
CELE PIERWSZORZĘDNE	Podjąć działania w kierunku rozbudowy infrastruktury drogowej i gospodarczego wykorzystania autostrady A 18.	Zwiększyć skuteczność w zakresie ochrony środowiska.		Tworzyć warunki dla rozwoju współpracy z Powiatem Żagańskim.
	Podjąć działania w kierunku utworzenia spójnej i wspólnej polityki opieki szpitalnej w powiecie.	Podjąć działania w kierunku zwiększenia bezpieczeństwa publicznego.		Umożliwić rozwój i zwiększenie możliwych połączeń komunikacji publicznej.
	Umożliwić lepsze wykorzystanie zasobów surowców naturalnych.		Podjąć działania na rzecz gospodarki turystycznej na Łuku Mużakowa – unikalnej formacji geologiczno – przyrodniczej po obu stronach granicy.	

* Wariant opracowany na podstawie propozycji grupy liderów lokalnych pn. „PRZESTRZEŃ”

ANKIETY POGLĄDOWE

***Uczestnicy strategii w dniu 11.09.2003r. „na gorąco” formułowali problemy, które ich zdaniem powinny zostać zrealizowane z końcem roku.
Zagadnienia problemowe ustalone wraz z uczestnikami debaty, ocenione w skali ważności problemu od 1 do 10 pkt
(termin realizacji – 31.12.2004r.)***

Lp.	Zagadnienia problemowe	Malo ważny				Ważny					Bardzo ważny			
		1	2	3	Su ma ¹	4	5	6	7	Su ma	8	9	10	Su ma
1	2	3	4	5	6	7	8	9	10	11	12	13	14	15
1	Wysokie bezrobocie	0	0	1	1	0	2	1	1	4	3	0	35	38
2	Uzdrowienie służby zdrowia (opieka szpitala)	0	0	0	0	0	1	0	4	5	5	3	30	38
3	Ściągnięcie inwestorów	2	0	1	3	1	1	3	2	7	9	9	15	33
4	Utylizacja śmieci	0	0	2	2	1	8	2	5	16	8	8	9	25
5	Poprawa stanu bezpieczeństwa	1	1	1	3	2	6	0	5	13	9	7	11	27
6	Diagnoza osób niepełnosprawnych	4	0	9	13	4	8	2	4	18	3	1	8	12
7	Budowa hali sportowej w Żarach	7	4*	3	14	2	5	0	0	7	10	2	10	22
8	Zmiana systemu finansowania oświaty	1	3	0	4	3	2	4	4	13	5	5	16	26
9	Powszechne szkolenie o udzielaniu pomocy przedsiębiorcom	13	3	5	21	5	7	2	2	16	2	2	3	7
10	Powstanie Muzeum Regionalnego	9	6	4	19	3	7	1	3	14	3	3	3	9
11	Modernizacja dróg	0	1	1	2	0	1	1	2	4	2	7	28	37

1) suma wartości z kolumn 3, 4, 5

*ilość osób oddających głos na określoną punktację (w tym przypadku 4 osoby dały po 2 punkty na problem nr 7).

**Hierarchizacja problemów rozwoju społeczno - gospodarczego
Powiatu Żarskiego**

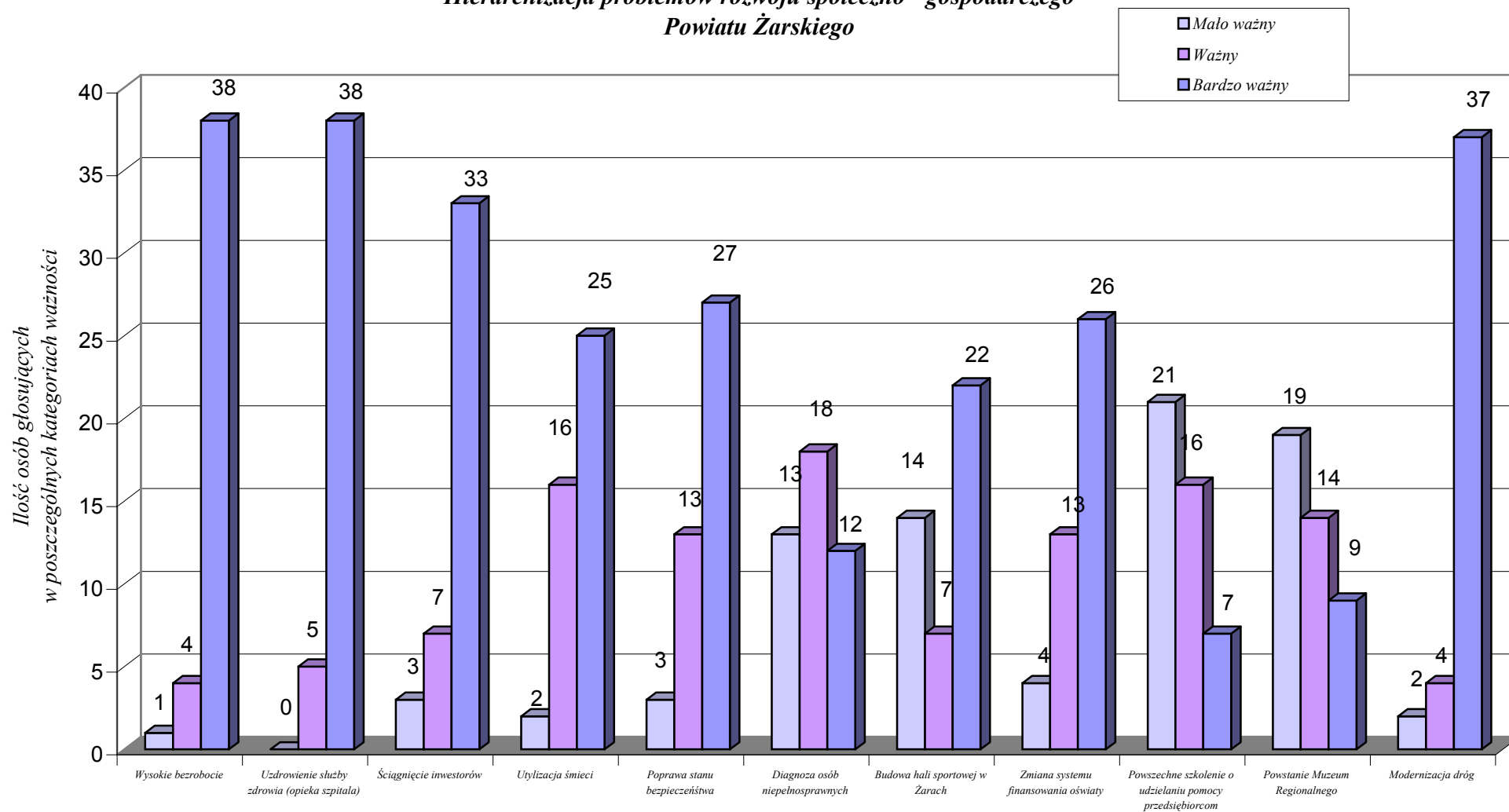

***Hierarchizacja problemów rozwoju społeczno – gospodarczego rozwoju Powiatu Żarskiego –
suma głosów oddanych w kategorii oceny „Bardzo ważny”***

Lp.	Zagadnienia problemowe	Bardzo ważny			
		8	9	10	Suma
1.	Wysokie bezrobocie	3	0	35	375
2.	Uzdrowienie służby zdrowia (opieka szpitala)	5	3	30	340*
3.	Ściągnięcie inwestorów	9	9	15	303
4.	Utylizacja śmieci	8	8	9	218
5.	Poprawa stanu bezpieczeństwa	9	7	11	254
6.	Diagnoza osób niepełnosprawnych	3	1	8	113
7.	Budowa hali sportowej w Żarach	10	2	10	200
8.	Zmiana systemu finansowania oświaty	5	5	16	245
9.	Powszechne szkolenie o udzielaniu pomocy przedsiębiorcom	2	2	3	64
10.	Powstanie Muzeum Regionalnego	3	3	3	81
11.	Modernizacja dróg	2	7	28	368

* - suma iloczynów ilości punktów i liczby osób, np.: $8 \times 5 + 9 \times 3 + 10 \times 30 = 340$

***Hierarchizacja problemów rozwoju społeczno - gospodarczego
Powiatu Żarskiego***

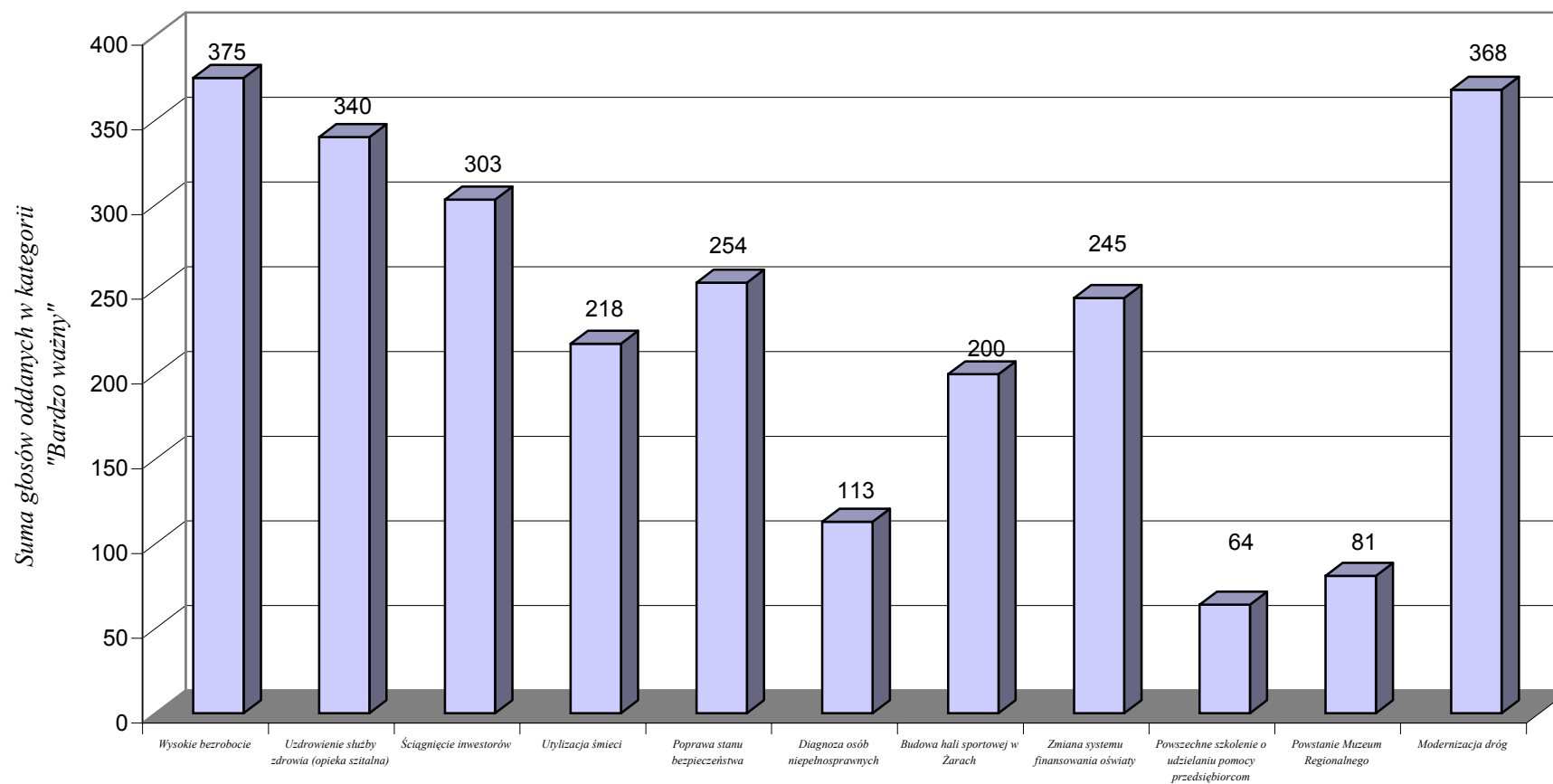

Uczestnicy w dniu 14.10.2003r. oceniali funkcjonowanie poszczególnych służb i jednostek administracji mających wpływ na rozwój Powiatu Żarskiego w skali od 1 do 10 pkt.

Lp.	Zagadnienia	Niezadowolająca				Dobra					Bardzo dobra			
		1	2	3	Su ma ¹	4	5	6	7	Su ma	8	9	10	Suma
1.	Bezpieczeństwo	1	1	1	3	4	4	8	3	19	6	0	0	6
2.	Pomoc społeczna	0	3	6*	9	5	6	4	2	17	2	0	0	2
3.	Służba zdrowia	8	4	9	21	2	2	0	2	6	0	0	1	1
4.	System oświaty	0	0	1	1	2	5	6	11	24	3	0	0	3
5.	Kultura i sport masowy	0	0	3	3	6	8	2	6	22	3	0	0	3
6.	Komunikacja zewnętrzna	1	1	3	5	3	7	9	4	23	0	0	0	0
7.	Komunikacja wewnętrzna	1	1	3	5	4	10	4	4	22	1	0	0	1
8.	Usługi (bez handlu)	0	2	2	4	2	6	6	5	19	3	0	2	5
9.	Starostwo Powiatowe	0	0	1	1	4	4	0	4	12	6	5	4	15
10.	Współpraca z Urzędem Marszałkowskim	2	4	3	9	3	4	2	3	12	2	3	2	7

1) suma wartości z kolumn 3, 4, 5

*ilość osób oddających głos na określoną punktację (w tym przypadku 6 osób dało po 3 punkty na problem nr 2).

***Ocena funkcjonowania służb i jednostek administracji mających wpływ na rozwój
Powiatu Żarskiego.***

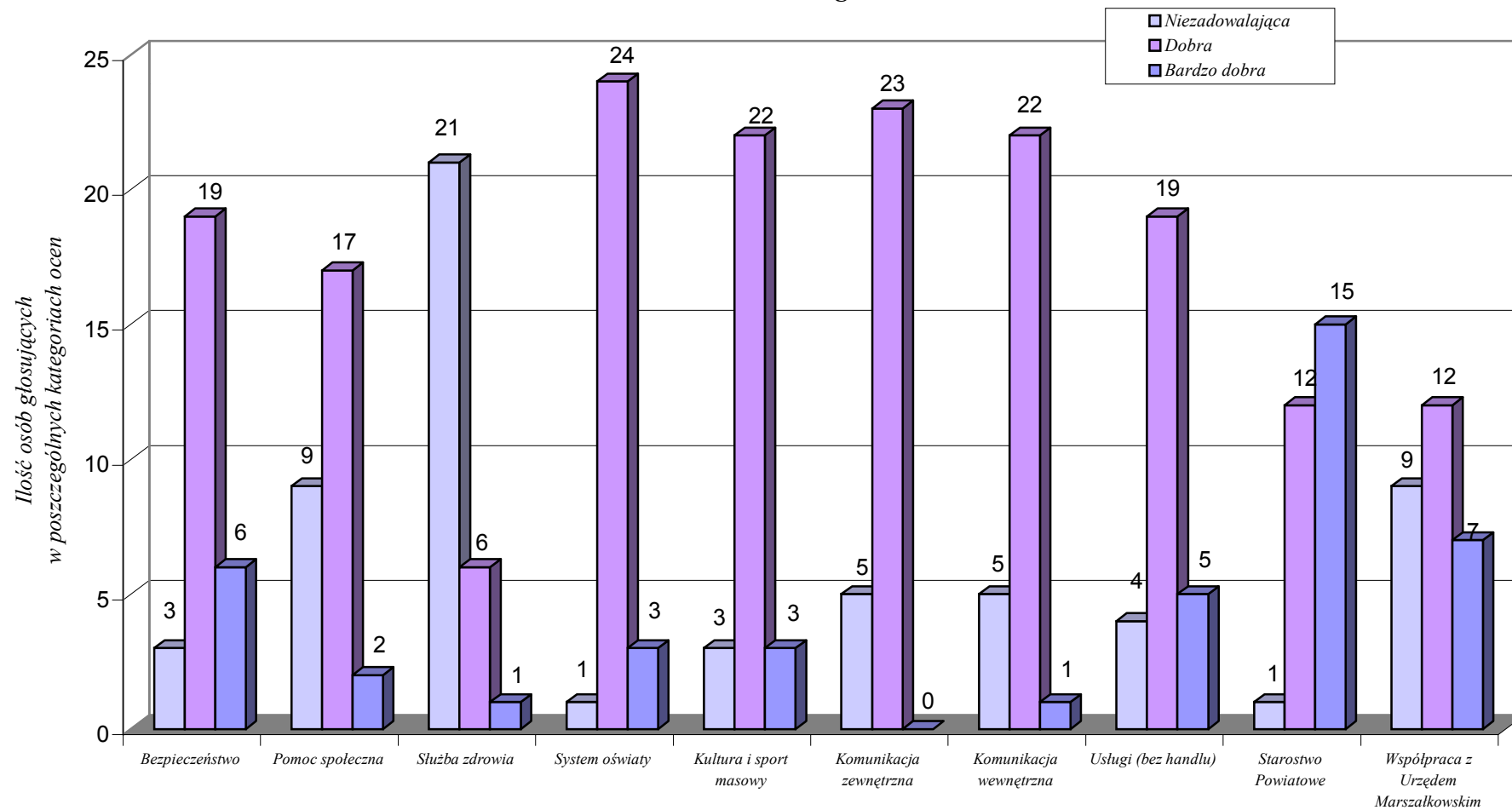

***Ocena funkcjonowania poszczególnych jednostek i służb Powiatu Żarskiego
suma głosów oddanych w kategorii oceny „Bardzo dobra”.***

Lp.	Zagadnienia	Bardzo dobra			
		8	9	10	Suma
1.	Bezpieczeństwo	6	0	0	48
2.	Pomoc społeczna	2	0	0	16
3.	Służba zdrowia	0	0	1	10
4.	System oświaty	3	0	0	24
5.	Kultura i sport masowy	3	0	0	24
6.	Komunikacja zewnętrzna	0	0	0	0
7.	Komunikacja wewnętrzna	1	0	0	8
8.	Usługi (bez handlu)	3	0	2	44
9.	Starostwo Powiatowe	6	5	4	133
10.	Współpraca z Urzędem Marszałkowskim	2	3	2	63*

* - suma iloczynów ilości punktów i liczby osób, np.: $8 \times 2 + 9 \times 3 + 10 \times 2 = 63$

***Ocena funkcjonowania poszczególnych służb i jednostek administracji
mających wpływ na rozwój Powiatu Żarskiego.***

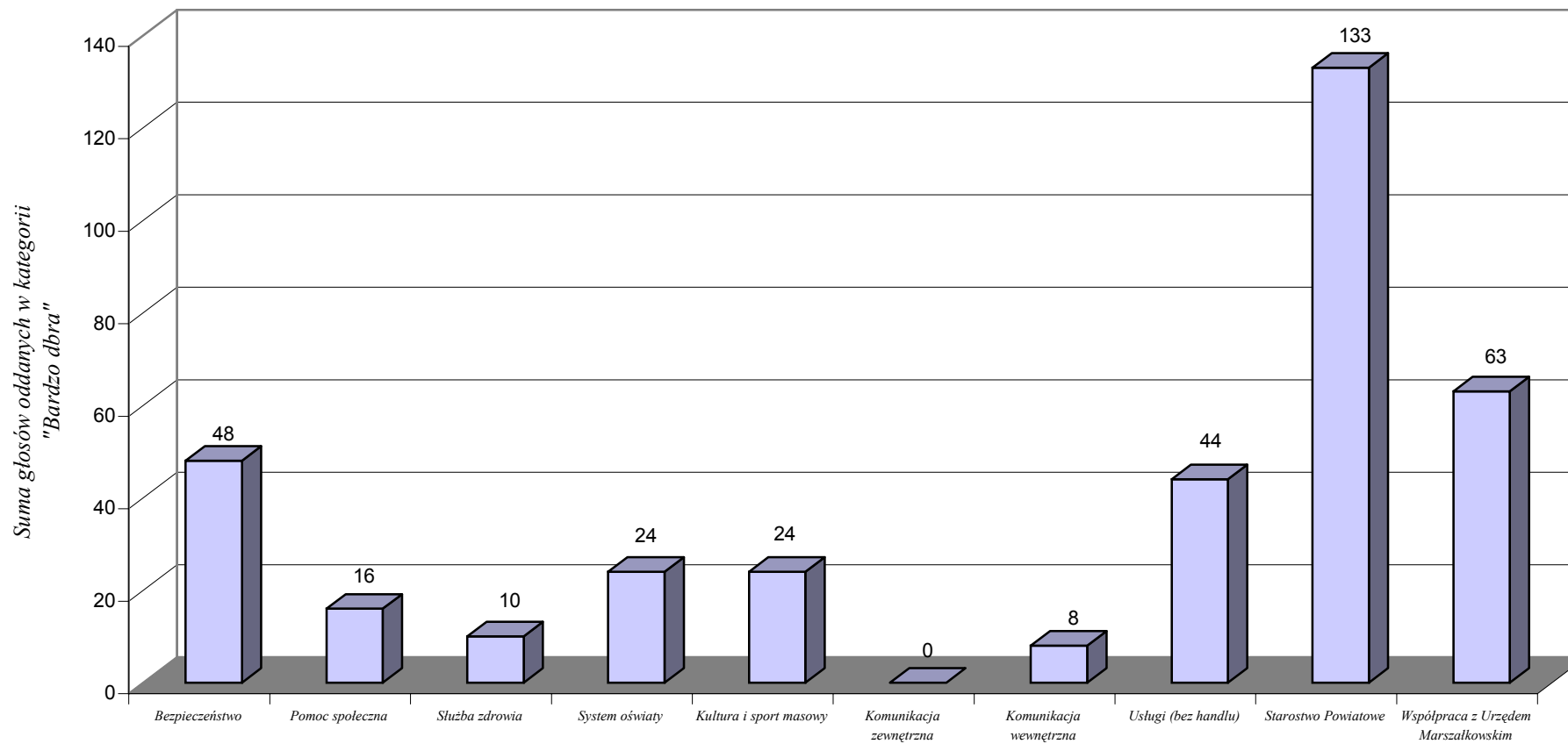

W D R A Ż A N I E S T R A T E G I I

ZADANIE	ODPOWIEDZIALNI	TERMIN REALIZACJI
1. Przedłożenie Raportu ze strategii rozwoju społeczno-gospodarczego Radnym Rady Powiatu Żarskiego.	Przewodniczący Rady Powiatu	Listopad 2003
2. Zatwierdzenie Strategii Rozwoju Społeczno-Gospodarczego na sesji Rady Powiatu.	Rada Powiatu	Grudzień 2003
3. Przetłumaczenie strategii na język angielski.	Zarząd Powiatu	Styczeń 2004
4. Przesłanie uchwalonej strategii do Urzędu Marszałkowskiego Województwa Lubuskiego.	Zarząd Powiatu	Listopad 2003
5. Opracowanie strony WWW w Internecie z zamieszczeniem strategii w języku polskim i angielskim.	Zarząd Powiatu	Grudzień 2003
6. Opracowanie programów operacyjnych ze szczególnym uwzględnieniem projektów i zadań mogących uzyskać wsparcie ze środków pomocowych.	Zarząd Powiatu	Listopad/grudzień 2003 r.
7. Realizacja zadań określonych poszczególnymi projektami zgodnie z harmonogramem przyjętym w programach operacyjnych.	Zarząd Powiatu	2003-2012

M O N I T O R O W A N I E S T R A T E G I I		
ZADANIE	ODPOWIEDZIALNI	TERMIN REALIZACJI
1. Powołanie Komisji Stałej Rady Powiatu ds. Monitorowania Strategii.	Rada Powiatu	Grudzień 2003
2. Przedkładanie raportów z przebiegu realizacji projektów i zadań zamieszczonych w programach operacyjnych.	Komisja Stała ds. Monitorowania Strategii	Co trzy miesiące począwszy od miesiąca marca 2004 roku na ręce Przewodniczącego Rady Powiatu
3. Ocena realizacji strategii.	Rada Powiatu	Sesja absolutoryjna każdego roku
4. Organizacja debat strategicznych z udziałem osób tworzących wcześniej strategię dla oceny jej aktualności.	Rada Powiatu	Raz na dwa lata

ZAŁĄCZNIKI

PRZEBIEG PRAC POSZCZEGÓLNYCH GRUP

W RAMACH DEBAT STRATEGICZNYCH

(BEZ KOREKT EKSPERCKICH)

**Podział na grupy w trakcie pierwszego dnia pierwszej debaty strategicznej
– 11.09.2003 r.**

Grupa I

Fularski Rafał
Graczyk Bronisława
Hercik Wojciech
Kurcewicz Elżbieta
Łyskawa Stefan
Rembowska Grażyna
Szkopińska Jadwiga

Tarniowy Józef

Grupa II

Brzeziński Ireneusz
Cieślak Marek
Czarny Władysław
Kornacki Zbigniew
Mazurkiewicz Roman
Mrozek Leszek
Napiórkowski Olaf
Pietrzak Józef
Szczechowiak Krzysztof

Grupa III

Chomka Marta

Jakubik Jerzy
Fularski Marian
Durska Urszula
Czarny Ewa
Kowalska Mariola
Sokołowska Marta
Kikowicz Rudolf
Chmielewski Grzegorz
Marciniak Irena

Grupa IV

Bakalarz Bogdan

Grzybowicz Lucyna
Łoś Dariusz
Łyba Edward
Mól Andrzej
Nowaczyński Robert
Nowakowska Alicja
Palcat Piotr
Rudak Daniela
Ryzińska Ewa

Grupa V

Brzeziński Jacek
Chwiedacz Andrzej
Henke Erwin
Morzkowski Andrzej
Nowak Aleksander
Rybak Tadeusz
Sorokowski Józef
Tyburski Jerzy
Wojtiuk Tadeusz

*- liderzy grup zostali wyróżnieni pogrubioną czcionką

**Podział grup na obszary w trakcie drugiego dnia pierwszej debaty strategicznej
– 12.09.2003 r.**

Grupa „Ekologia”

Kubiak Zbigniew
Marciniak Irena
Pietrzak Józef
Szczechowiak Krzysztof

Grupa „Gospodarka”

Fularski Rafał
Chmielewski Grzegorz
Kniat Mariusz
Tarniowy Józef
Palcat Piotr
Cieślak Marek
Mazurkiewicz Roman
Napiórkowski Olaf

Grupa „Infrastruktura”

Chwiedacz Andrzej
Henke Erwin
Łyba Edward
Morzkowski Andrzej
Nowak Aleksander
Sorokowski Józef
Wojtiuk Tadeusz

Grupa „Przestrzeń”

Brzeziński Ireneusz
Brzeziński Jacek
Grzybowicz Lucyna
Kornacki Zbigniew
Nowaczyński Robert

Grupa „Społeczność”

Chomka Marta
Czarny Władysław
Durska Urszula
Hajdukiewicz Dariusz
Kurcewicz Elżbieta
Łoś Dariusz
Mrożek Leszek
Nowakowska Alicja
Rembowska Grażyna
Sokołowska Marta
Szkopińska Jadwiga

*- liderzy grup zostali wyróżnieni pogrubioną czcionką

**Podział grup na obszary w trakcie drugiej debaty strategicznej
– 14.10.2003 r.**

Grupa „EKOLOGIA”

Chwiedacz Andrzej
Kubiak Zbigniew
Szczechowiak Krzysztof

Grupa „GOSPODARKA”

Bakalarz Bogdan
Chmielewski Grzegorz
Durska Urszula
Kniat Mariusz
Kowalska Mariola
Napiórkowski Olaf
Sokołowska Marta

Grupa „INFRASTRUKTURA”

Fularski Rafał
Henke Erwin
Klarecki Kazimierz
Łyba Edward
Morżkowski Andrzej
Sorokowski Józef
Tyburski Jerzy
Wojtiuk Tadeusz

Grupa „PRZESTRZEŃ”

Brzeziński Jacek
Kornacki Zbigniew
Tarniowy Józef

Grupa „SPOŁECZNOŚĆ”

Czarny Władysław
Fularski Marian
Kumor Izbela
Kurcewicz Elżbieta
Łoś Dariusz
Mazurkiewicz Roman
Mrozek Leszek
Nowakowska Alicja
Pietrzak Józef
Rembowska Grażyna
Szkopińska Jadwiga

*- liderzy grup zostali wyróżnieni pogrubioną czcionką

**Cele odrzucone przez grupy w procesie hierarchizacji w obszarach
życia społeczno - gospodarczego
w trakcie drugiego dnia pierwszej debaty strategicznej – 11.09.2003r.**

Grupa „Ekologia”

1. Podjąć działania na rzecz utylizacji odpadów.
2. Stworzyć warunki dla lepszego wykorzystania walorów turystycznych jako jednego z elementów rozwoju gospodarczego.
3. Monitorować i przeciwdziałać zagrożeniom wynikającym ze zmian klimatycznych i możliwych klęsk żywiołowych.
4. Budowa ekologicznych kotłowni.

Grupa „Gospodarka”

1. Umożliwić warunki inwestowania podmiotom gospodarczym działającym na rynku lokalnym jak i podmiotom zewnętrznym (ulgi, podatki, preferencje itp.).
2. Podjąć działania w kierunku pozyskani i prawidłowego wykorzystania środków z UE
3. Stworzyć warunki do dalszej rozbudowy i działalności bazy agroturystycznej.
4. Podjąć działania mające na celu zastąpienie subwencji dotacjami..
5. Podjąć działania w kierunku promocji gospodarczego wykorzystania obiektów powojkowych.
6. Podjąć działania w kierunku stworzenia strefy ekonomicznej i rozwoju przemysłu lekkiego.
7. Podjąć działania w kierunku likwidacji skutków społecznych upadku zakładów pracy w rejonie Lub ska.
8. Stworzyć warunki dla inwestorów polskich i zagranicznych – budowa nowych zakładów przemysłowych lub rozbudowa już istniejących, ze szczególnym uwzględnieniem południowo-zachodnich terenów powiatu.
9. Stworzyć warunki na terenie powiatu do rozwoju gospodarczego.
10. Podjąć działania w kierunku poprawy uprzemysłowienia i przyciągnięcia inwestorów organizujących miejsca pracy.

Grupa „Infrastruktura”

1. Poprawić stan komunikacji kolejowej w powiecie.
2. Modernizować drogi powiatowe.

Grupa „Przestrzeń”

1. Podjąć działania na rzecz zagospodarowania obszarów popegeerowskich i powojkowych.
2. Lepiej wykorzystać położenie geograficzne powiatu.
3. Podjąć działania w kierunku zmiany granic administracyjnych powiatu.
4. Stworzyć warunki do rozwoju usług opartych o tranzyt „W-O”
5. Promować dobre położenie komunikacyjne w obszarze głównych szlaków drogowych.
6. Stworzyć strategię działań niezbędnych do wykonania w obszarach przygranicznych po otwarciu granic.
7. Stworzyć warunki do rozwoju współpracy przygranicznej w różnych obszarach społecznych i gospodarczych.
8. Stworzyć warunki dla lepszego wykorzystania położenia trans-granicznego.

Grupa „Społeczność”

1. Tworzyć lobbing na rzecz zmiany przepisów prawnych w zakresie finansowania służby zdrowia i oświaty.
2. Podjąć działania w kierunku „stworzenia” bazy, kadry oraz zagospodarowania istniejących budynków dla potrzeb szkoły wyższej.
3. Przeciwdziałać migracji ludności.
4. Stworzyć warunki do działań społecznych i gospodarczych ponad podziałami politycznymi.
5. Przeciwdziałać degradacji miast i rewitalizować prospołeczne i gospodarcze i gospodarcze funkcje wsi.
6. Podjąć działania w celu zdiagnozowania patologii społecznych, zagrożenia bezpieczeństwa i niewydolności gospodarczej.
7. Poprawić organizację służby zdrowia.
8. Rozwiązywać na bieżąco problemy służby zdrowia.
9. Podjąć działania w kierunku poprawy obecnego stanu służby zdrowia.
10. Podjąć działania w kierunku utrzymania kadry nauczycielskiej na tym samym poziomie.
11. Przeciwdziałać wzrastającemu bezrobociu.
12. Tworzyć warunki dla powstawania nowych miejsc pracy.
13. Umożliwić inwestowanie w Powiecie Żarskim w zakresie przemysłu i rolnictwa – pozyskanie inwestorów.
14. Podjąć działania w kierunku zmniejszenia lub wyeliminowania zagrożeń przestępczością i patologiami (położenie przygraniczne).
15. Podjąć działania w kierunku zmiany systemu finansowania zadań powiatu.

**Podział celów na obszary życia społeczno – gospodarczego
w trakcie pierwszej debaty strategicznej – 11.09.2003 r.**

Grupa „EKOLOGIA”

1. Współdziałać z gminami w zakresie rozwiązań gospodarki wodno-ściekowej.
2. Monitorowanie stanu środowiska.
3. Kontynuować działania w zakresie gospodarki odpadami.
4. Podjęcie działań zmierzających do ochrony powietrza (np. budowa ekologicznych kotłowni).
5. Promocja obszarów chronionych w powiecie oraz działania na rzecz tworzenia nowych.
6. Zwiększyć skuteczność w zakresie ochrony środowiska.
7. Edukacja ekologiczna.
8. Stworzyć optymalne warunki do produkcji zdrowej żywności.
9. Podjęcie i kontynuacja działań w celu pozyskania środków z funduszy europejskich na ochronę środowiska.

Grupa „GOSPODARKA”

1. Podjąć działania na rzecz gospodarki turystycznej na Łuku Mużakowa – unikalnej formacji geologiczno-przyrodniczej po obu stronach granicy.
2. Stwarzać warunki dla równomiernego rozwoju gmin Powiatu Żarskiego.
3. Stworzyć warunki do dalszego rozwoju zakładów pracy, aby mogły zwiększać zatrudnienie, czyli wykorzystać duży potencjał siły roboczej.
4. Stworzyć warunki do rozwoju rolnictwa i podjąć działania w kierunku poprawy polityki rolnej.
5. Tworzyć warunki do współpracy gospodarczej po obu stronach granicy.
6. Podjąć działania w kierunku poprawy finansowego przygotowania samorządów do absorpcji środków unijnych.
7. Stworzyć warunki do zwiększenia nakładów inwestycyjnych poprzez podjęcie działań promocji powiatu i zastosowania ulg dla inwestorów krajowych i zagranicznych, ze szczególnym uwzględnieniem obiektów powojkowych.
8. Podjąć działania w kierunku powstania na terenie powiatu instytucji zajmującej się przygotowaniem wniosków na pozyskiwanie unijnych środków.
9. Podjąć działania w kierunku podniesienia atrakcyjności powiatu.

Grupa „INFRASTRUKTURA”

1. Podjąć działania w kierunku kompleksowego opracowania numerycznych map dla infrastruktury uzbrojenia nadziemnego i podziemnego.
2. Tworzyć warunki do rozwoju infrastruktury technicznej i ochrony środowiska.
3. Podjąć działania w kierunku infrastruktury melioracyjnej.
4. Stworzyć warunki do rozwijania infrastruktury turystycznej.
5. Stworzyć warunki dla rozwoju bazy oświatowej i społecznej.
6. Podjąć działania w kierunku poprawy stanu istniejących dróg.
7. Podjąć działania w kierunku rozbudowy infrastruktury drogowej.
8. Podjąć działania w kierunku rozwoju infrastruktury technicznej.
9. Umożliwić rozwój i zwiększenie możliwych połączeń PKP.

Grupa „PRZESTRZEŃ”

1. Podejmować działania na rzecz integracji gmin w powiecie i budowy struktur między gminnych w ramach Powiatu Żarskiego.
2. Podjąć działania w kierunku promowania dobrego położenia powiatu oraz jego walorów gospodarczo-turystycznych.
3. Tworzyć warunki dla rozwoju współpracy z Powiatem Żagańskim.
4. Wykorzystać integrację z Unią Europejską dla szybszego rozwoju powiatu.
5. Podjąć działania w kierunku gospodarczego wykorzystania autostrady A 18.
6. Umożliwić lepsze wykorzystania zasobów surowców naturalnych.
7. Wykorzystać współpracę międzynarodową w ramach Euroregionu dla lepszego i skuteczniejszego pozyskiwania środków z UE.
8. Podjąć działania w kierunku wykorzystania faktu budowy lotniska w Schoenefeld we wszelkich aspektach.
9. Podjąć działania w celu otworzenia przejścia granicznego dla samochodów ciężarowych w Krauschwitz.

Grupa „SPOŁECZNOŚĆ”

1. Podjąć działania w kierunku zwiększenia bezpieczeństwa publicznego.
2. Podjąć działania w kierunku utworzenia spójnej i wspólnej polityki opieki szpitalnej w powiecie.
3. Podjąć działania w kierunku wykorzystania potencjału ludzkiego (profilaktyka wykluczenia społecznego).
4. Podjąć działania w kierunku utrzymania i wzmocnienia współpracy społecznej.
5. Umożliwić równomierny rozwój miast i gmin w powiecie.
6. Proeuropejska edukacja społeczna.
7. Podjąć działania w kierunku dostosowania kształcenia szkolnego do potrzeb lokalnego rynku.
8. Zracjonalizować istniejący system sieci szkół w powiecie.
9. Podjąć działania w kierunku pozyskania nowych inwestycji tworzących miejsca pracy.

**Cele podzielone przez uczestników na poszczególne warianty rozwoju
w trakcie pierwszej sesji strategicznej – 11.09.2003r.**

Cele zapisane na kartkach różowych reprezentowały wariant prospołeczny.

Kartki żółte – wariant prokonkurencyjny

Niebieskie – wariant proedukacyjny

Zielone – wariant proinnowacyjny

Zadaniem poszczególnych grup było wybranie jednego lub dwóch celów, które tym samym stawały się priorytetem rozwoju społeczno – gospodarczego powiatu.

Wybranemu priorytetowi podporządkowano poprzez kolejne wybory cele niezbędne dla realizacji wybranego priorytetu.

Dla realizacji celów niezbędnych koniecznym było wskazanie w każdej grupie celów drugorzędnych. Dla podkreślenia wagi podziałów dokonywanych przez poszczególne grupy zaproponowano następujący podział środków finansowych w zależności od rangi celu:

Priorytety – powyżej 50 % środków przeznaczonych na ich realizację

Cele niezbędne – 20 - 35 % środków

Cele drugorzędne - 10 - 15 % środków

WARIANT PROEDUKACYJNY

1. Podjąć działania w kierunku dostosowania kształcenia szkolnego do potrzeb lokalnego rynku.
2. Proeuropejska edukacja społeczna.
3. Stworzyć warunki dla rozwoju bazy oświatowej i społecznej.
4. Edukacja ekologiczna.

WARIANT PROINNOWACYJNY

1. Podjąć działania w celu otworzenia przejścia granicznego dla samochodów ciężarowych w Krauschwitz.
2. Podjąć działania w kierunku kompleksowego opracowania numerycznych map dla infrastruktury uzbrojenia nadziemnego i podziemnego.
3. Podjąć działania na rzecz gospodarki turystycznej na Łuku Mużakowa – unikalnej formacji geologiczno-przyrodniczej – po obu stronach granicy.
4. Stworzyć optymalne warunki do produkcji zdrowej żywności.

WARIANT PROKONKURENCYJNY

1. Zracjonalizować istniejący system sieci szkół w powiecie.
2. Podjąć działania w kierunku pozyskania nowych inwestycji tworzących miejsca pracy.
3. Podjąć działania w kierunku wykorzystania faktu budowy lotniska w Schoenefeld we wszelkich aspektach.
4. Wykorzystać współpracę międzynarodową w ramach Euroregionów dla lepszego i skuteczniejszego pozyskiwania środków z UE.
5. Umożliwić lepsze wykorzystania zasobów surowców naturalnych.
6. Podjąć działania w kierunku gospodarczego wykorzystania autostrady A 18
7. Wykorzystać integrację z Unią Europejską dla szybszego rozwoju powiatu.
8. Tworzyć warunki dla rozwoju współpracy z Powiatem Żarskim.
9. Podjąć działania w kierunku promowania dobrego położenia powiatu oraz jego walorów gospodarczo-turystycznych.
10. Umożliwić rozwój połączeń PKP.
11. Podjąć działania w kierunku rozwoju infrastruktury technicznej.
12. Stworzyć optymalne warunki do produkcji zdrowej żywności.

13. Podjąć działania w kierunku rozbudowy infrastruktury drogowej.
14. Podjąć działania w kierunku poprawy stanu istniejących dróg.
15. Podjąć działania w kierunku infrastruktury melioracyjnej.
16. Zwiększyć skuteczność w zakresie ochrony środowiska.
17. Stworzyć warunki do rozwijania infrastruktury turystycznej.
18. Podjąć działania w kierunku podniesienia atrakcyjności powiatu.
19. Podjąć działania w kierunku powstania na terenie powiatu instytucji zajmującej się przygotowaniem wniosków na pozyskiwanie unijnych środków.
20. Stworzyć warunki do zwiększenia nakładów inwestycyjnych poprzez podjęcie działań promocji powiatu i zastosowania ulg dla inwestorów krajowych i zagranicznych ze szczególnym uwzględnieniem obiektów powojennych.
21. Podjąć działania w kierunku poprawy finansowego przygotowania samorządów do absorpcji środków unijnych.
22. Tworzyć warunki do współpracy gospodarczej po obu stronach granicy.
23. Stworzyć warunki do rozwoju rolnictwa i podjąć działania w kierunku poprawy polityki rolnej.
24. Stworzyć warunki do dalszego rozwoju zakładów pracy aby mogły zwiększać zatrudnienie czyli wykorzystać duży potencjał siły roboczej.
25. Podjęcie i kontynuacja działań w celu pozyskania środków z funduszy europejskich na ochronę środowiska.
26. Promocja obszarów chronionych w powiecie oraz działania na rzecz tworzenia nowych.

WARIANT PROSPOŁECZNY

1. Podjąć działania w kierunku utrzymania i wzmocnienia współpracy społecznej.
2. Podjąć działania w kierunku wykorzystania potencjału ludzkiego (profilaktyka wykluczenia społecznego).
3. Podjąć działania w kierunku utworzenia spójnej i wspólnej polityki opieki szpitalnej w powiecie.
4. Podjąć działania w kierunku zwiększenia bezpieczeństwa publicznego.
5. Podejmować działania na rzecz integracji gmin w powiecie i budowy struktur międzygminnych w ramach Powiatu Żarskiego.
6. Tworzyć warunki do rozwoju infrastruktury technicznej i ochrony środowiska.
7. Stwarzać warunki dla równomiernego rozwoju gmin Powiatu Żarskiego.
8. Podjęcie działań zmierzających do ochrony powietrza (np. budowa ekologicznych kotłowni).
9. Kontynuować działania w zakresie gospodarki odpadami.
10. Monitorowanie stanu środowiska.
11. Współdziałać z gminami w zakresie rozwiązań gospodarki wodno-ściekowej.
12. Umożliwić rozwój połączeń PKP.
13. Podjąć działania w kierunku rozwoju infrastruktury technicznej.
14. Stworzyć optymalne warunki do produkcji zdrowej żywności.
15. Podjąć działania w kierunku rozbudowy infrastruktury drogowej.
16. Podjąć działania w kierunku poprawy stanu istniejących dróg.
17. Podjąć działania w kierunku infrastruktury melioracyjnej.
18. Zwiększyć skuteczność w zakresie ochrony środowiska.
19. Zracjonalizować istniejący system sieci szkół w powiecie.
20. Umożliwić równomierny rozwój miast i gmin w powiecie.

**PROPOZYCJE MISJI ZAPROPONOWANYCH
W TRAKCIE DRUGIEJ DEBATY STRATEGICZNEJ – 14.10.2003R.**

- 1.** Powiat stwarzający właściwe warunki życia dla swoich mieszkańców.
Tworzyć atmosferę właściwą dla rozwoju gospodarczego, społecznego i kulturalnego regionu.
Być wrażliwym na sprawy życiowe społeczeństwa.
- 2.** Powiat powinien promować rozwój infrastruktury, kultury, sportu i rekreacji w naszym regionie.
Dbać o potrzeby mieszkańców: tych, którzy tworzą dobra tych, którzy już nie tworzą (emeryci i renciści), niepełnosprawnych.
- 3.** Średni rozwój gospodarczy.
80% osób zatrudnionych w usługach.
Miejsce ludzi do osiedlania dla ludzi, którzy zmęczeni zostali nadmiernym rozwojem cywilizacji w innych regionach świata.
- 4.** Powiat Żarski powinien być przyjemny i mający dobre warunki do osiedlenia się.
Powinien stworzyć miejsca pracy dla mieszkańców i warunki dla rozwoju inwestycji gospodarczych i turystycznych.
- 5.** Przyjazny, bezpieczny dający poczucie dogodnych możliwości życia społeczno-gospodarczego.
- 6.** Powiat powinien być bardzo przyjazny dla ludzi chcących się tutaj osiedlić.
Powinien zatrudniać w Urzędzie Powiatowym ludzi pomagających innym i służących radą, w każdej sytuacji.
- 7.** Powiat powinien być miejscem, gdzie chce się mieszkać, spędzać czas, umiejscawiać swoje plany.
- 8.** Powiat powinien być miejscem, które w odczuciu jego mieszkańców byłoby drugim wspólnym domem, bezpiecznym miejscem do dalszego życia, oraz w odczuciu inwestorów dobrym miejscem do rozwoju biznesów, przemysłów.
- 9.** Powiat powinien być miejscem przyjaznym wobec mieszkańców w którym stworzone zostaną warunki do pełnego rozwoju gospodarczego i społecznego dla zamieszkujących tu ludzi, jaki i tych którzy tu przybędą w przyszłości.
- 10.** Powiat powinien pełnić rolę służebną wobec oczekiwań i potrzeb wszelkich grup społecznych i środowiskowych.
- 11.** Za 15 lat powiat powinien wyglądać tak, aby nie mówiło się o nim wcale a więc życie w nim miało charakter „normalny”, aby ludzie zajmowali się jedynie swoimi problemami i nie mieli potrzeby życia problemami administracji, szkolnictwa, służby zdrowia, bezrobocia.
- 12.** Opiekun mieszkańców (bezpieczeństwo, zdrowie, oświata, opieka społeczna).
Inicjator przedsięwzięć gospodarczych, w tym miejscu pracy.
Gospodarz troskliwy administrator mienia komunalnego.
„Ułatwiać” dialogu, komunikacji społecznej.
- 13.** Społecznością lokalną o charakterze samorządowym, realizującym potrzeby mieszkańców w każdej dziedzinie życia.
- 14.** Powiat otwarty dla przedsiębiorczości z rozwiniętą infrastrukturą, komunikacją.
Rozwinięta gałąź turystyki – ścieżki rowerowe, baza noclegowa, ścisła współpraca z sąsiadem zza Nysy.
Szczęśliwe społeczeństwo.

15.Przyjazny, służebny z dobrą infrastrukturą, miłymi i kompetentnymi urzędnikami.

16.Powiat silniejszy i mocniejszy poprzez przynajmniej 50% dochodów własnych.

Połączony z Powiatem Żagańskim.

Niezależny od subwencji i dotacji.

Silny partner dla podobnych struktur w Unii Europejskiej.

Pozbawiony układów politycznych.

17.Rola powiatu powinna polegać na rozwoju infrastruktury umożliwiającej dobrą współpracę z sąsiednimi powiatami UE

Zapewnić wysoki poziom nauki i kultury oraz bezpieczeństwa.

Ważny jest również rozwój rolnictwa.

18.Bezpieczny, posiadający dobrą infrastrukturę techniczną.

Posiadać dobrze zorganizowaną bazę kulturalną i oświatową.

19.Dobre drogi.

Praca.

Czyste powietrze.

Oświata i kultura.

20.Powiat atrakcyjny dla podmiotów gospodarczych, poziomem usług dorównuje krajom Unii.

Mieszkańcy mają zabezpieczone potrzeby społeczne kulturalne.

21.Powiat powinien być ośrodkiem wypoczynku dla bogatych Europejczyków.

Stwarzać szansę rozwoju i edukacji młodym ludziom.

Zapewniać bezpieczne i godziwe warunki życia ludziom starszym.

22.Powiat za 15 lat winien być koordynatorem motorem rozwoju życia społecznego i gospodarczego.

Dążyć do wszechstronnej i pełnej interwencji z UE.

23.Powiat Żarski za 15 lat:

-rozwinięta baza turystyczno-agroturystyczna,

-posiada wyższą uczelnię,

-rozwinięta produkcja ziół.

24.Powiat Żarski powinien być magnesem przyciągającym obcy kapitał.

Powinien stwarzać warunki dla rozwoju usług, drobnej wytwórczości, turystyki.

25.Powiat Żarski za kilkanaście lat będzie silnym regionem życia gospodarczego i turystycznego o niskiej stopie bezrobocia i szerokiej współpracy przygranicznej.

26.Powiat Żarski powinien być ośrodkiem kultury, wypoczynku dla bogatych obywateli UE.

Mieszkańcy powinni czuć się bezpiecznie.

Warunki życia dostatnie.

Dobrze rozwinięta turystyka.

Wybudowany piękny stadion na skalę europejską.

27.Należy zreformować struktury powiatu, aby jego działalność merytoryczną nie opierała się wyłącznie na dotacjach i subwencjach.

Powiat będzie stanowił podstawowe ogniwo regionu, zabezpieczając potrzeby żyjących tu mieszkańców.

**Uczestnicy w trakcie drugiej debaty strategicznej, w dniu 14.10.2003 r.,
odpowiedzieli na dwa pytania.**

**Poniżej zostały zapisane w niezmienionej formie i treści odpowiedzi,
jakie podali uczestnicy debaty.**

1. Wymień wszystkie przedsięwzięcia inwestycyjne, jakie należy przeprowadzić w Powiecie Żarskim w okresie realizacji strategii – nakłady powyżej 100 000 złotych.

Sport i kultura masowa:

1. Wybudowanie sali widowiskowo-sportowej w Żarach.
2. Rajd samochodowy na torze.
3. Budowa i przystosowanie terenów do gry w golfa.
4. Remont i modernizacja stadionu „Włóknierz” przy ul. Witosa w Żarach.
5. Urządzić stadion żużlowy.
6. Zapewnić ciągłość imprezy „Woodstock” z miejscem stałym w Żarach (uzbroić teren).
7. Budowa sali w Lipinkach Łużyckich i Żarach.
8. Uruchomienie basenu w Lipinkach Łużyckich.
9. Budowa kręgielni i sztucznego lodowiska.
10. Budowa kortów tenisowych, boisk osiedlowych.
11. Stadion z prawdziwego zdarzenia.
12. Kryte korty tenisowe, basen kryty w Lubsku.
13. Dokończenie nici ścieżek rowerowych.
14. Budowa amfiteatru w Żarach.
15. Budowa odkrytych kąpielisk i obiektów sportowo-rekreacyjnych.
16. Schronisko młodzieżowe.
17. Park do joggingu i spacerów.

Oświata i edukacja:

1. Budowa sali gimnastycznej w Żarach.
2. Budowa centrum kształcenia praktycznego.
3. Rozbudowa Zespołu Szkół Ogólnokształcących z salą gimnastyczną
4. Dostosowanie SP nr 5 do potrzeb osób niepełnosprawnych.
5. Budowa nieodpłatnych internatów.
6. Budowa sali widowiskowej w Żarach.
7. Utworzenie szkoły wyższej w Żarach.
8. Budowa sali gimnastycznej w Lipinkach Łużyckich.
9. Modernizacja zespołu szkół samochodowych.
10. Remont koszar na potrzeby szkoły wyższej.
11. Wybudować Centrum Edukacji Ustawicznej dla dorosłych.
12. Wybudowanie nowej szkoły w Grabiku.
13. Remont gimnazjum.
14. Wybudować Centrum Szkolenia udzielania Pomocy Przedmedycznej.
15. Budowa gimnazjum w każdej gminie.
16. Budowa sal gimnastycznych w gminach.
17. Modernizacja boisk przy szkołach.
18. Budowa gimnazjum w Lubsku.
19. Wymiana sprzętu techno-dydaktycznego w szkołach dostosowanie do warunków unijnych.
20. Powszechna nauka języków obcych.

Drogi i infrastruktura okołodrogowa:

1. Przebudowa dróg zbiorczych wraz z przebudową skrzyżowań.
2. Poprawa stanu autostrady.
3. Poprawa stanu dróg powiatowych i gminnych.
4. Zwiększenie ilości ścieżek rowerowych wyłączonych z pasa drogowego.
5. Mosty na przejściach granicznych.
6. Budowa autostrady A 18.
7. Budowa nowych dróg i remont istniejących.
8. Obwodnica i ronda.
9. Napraw i budowa chodników.
10. Nowe nawierzchnie dróg wraz z poboczymi.
11. Nowe parkingi dojazdy i infrastruktura usługowa.
12. Nawierzchnie na drogach lokalnych, osiedlowych i w miastach.
13. Budowa obwodnic.
14. Mosty na Nysie Łużyckiej.
15. Zaplecze obsługi ruchu tranzytowego.
16. Poprawa rozwiązań komunikacyjnych.
17. Oświetlenie i sygnalizacja świetlna na drogach.
18. Zagospodarowane parkingi.
19. Budowa obwodnicy Lubsko.
20. Remont wiaduktów.
21. Poszerzyć trasę do Zielonej Góry.
22. Stacje obsługi MOP.
23. Budowa nowych dróg do granicy z Niemcami.
24. Rondo przed starostwem.

Wodociągi i kanalizacja:

1. Uporządkowanie gospodarki ścieków w powiecie.
2. Wymiana sieci kanalizacyjnej w miastach.
3. Budowa oczyszczalni ścieków we wszystkich miejscowościach.
4. Poprawa melioracji w powiecie.
5. Likwidacja istniejących zbiorników nieczystości, poprzez skanalizowanie terenów nieuźbrojonych.
6. Modernizacja sieci wodno-kanalizacyjnej w miastach i na wsiach.
7. Opracować mapy numeryczne celem zainwentaryzowania sieci wodno-kanalizacyjnej i ich rozwoju.
8. Zwodociągowanie całego powiatu.
9. Uregulować stosunki wodne w sąsiedztwie nysy Łużyckiej.
10. Zająć się rzeką Lubszą.
11. Poprawić funkcjonowanie studzienek.
12. Usprawnienie działalności spółek wodno-ściekowych.
13. Oczyszczenie rowów.
14. Uporządkowanie rzek.
15. Podłączenie wszystkich gospodarstw domowych do sieci wodno-kanalizacyjnej.
16. Doprowadzenie do stałej drożności studzienek ściekowych.
17. Utylizacja osadów ściekowych z oczyszczalni.
18. Budowa zbiornika retencyjnego.
19. Instalacje sanitarne we wszystkich gminach.
20. Budowa zalewów wodnych.
21. Stworzenie systemów oszczędności wody w gospodarstwach domowych i nie tylko.
22. Rozbudowa kanalizacji sanitarnej i deszczowej.
23. Poprawa czystości rzek i jezior.
24. Zagospodarować „Łuk Mużakowa” na rejon wypoczynkowo-kąpielowy.

2. *Wymień wszystkie przedsięwzięcia organizacyjne, jakie należy przeprowadzić w Powiecie Żarskim w okresie realizacji strategii – nakłady poniżej 100 000 złotych.*

Sport i kultura masowa:

1. Wyremontować budynki na: Syrenach i Promieniu.
2. Modernizacja stadionu.
3. Remont hal sportowych.
4. Budowa kręgielni.
5. Budowa kortów tenisowych.
6. Remont trybun przy boisku szkolnym w Gimnazjum nr 3.
7. Remont boisk szkolnych.
8. Zadbać o renowację stadionu Syrena.
9. Remont Młodzieżowego Domu Kultury.
10. Zagospodarowanie stadionu przy Leśnej.
11. Otwarcie klubów dla młodzieży.
12. Zagospodarowanie skwerów i parków.
13. Zakup pomocy do szkół (piłki, materace, siatki).
14. Organizacja imprez masowych.
15. Remont domu kultury.
16. Naprawa i wstawienie nowych ławek przy chodnikach.
17. Budowa kortu tenisowego na terenie szkoły w Piotrowie.
18. Zadbanie o boiska wiejskie.
19. Prace rekultywacyjne w Parku Mużanowskim.
20. Wsparcie z budżetu gmin i starostwa, stowarzyszeń o działalności sportowej.
21. Remont kąpielisk.
22. Osiedlowe place zabaw.
23. Wymiana „metalowych” placów zabaw na „drewniane”.
24. Remonty sal gimnastycznych w szkołach.
25. Pomieszczenia sanitarne przy salach gimnastycznych.
26. Zagospodarowanie terenów zielonych.
27. Wypożyczalnia rowerów i kajaków.
28. Organizacja spartakiad, zawodów, czasu poza szkolnego.
29. Rozbudowa funkcji kina Luna.

Oświata i edukacja:

1. Elewacja w Zespole Szkół Samochodowych.
2. Naprawa wjazdu w Zespole Szkół Budowlanych.
3. Rozbudowa sali gimnastycznej w Zespole Szkół Ekonomicznych.
4. Wymiana okien w gimnazjum nr 5 w Żarach.
5. Sala komputerowa we wszystkich szkołach.
6. Zadbać o estetyczny wygląd otoczenia szkół.
7. Poprawa stanu technicznego szkół.
8. Konserwacja ogrodzeń przy szkołach.
9. Odnowa i remonty szkół w gminach.
10. Rozbudować Społeczne Liceum.
11. Budynek na ul. Bohaterów Getta przystosować na potrzeby terapii zajęciowej.
12. Wymiana okien w szkołach podstawowych.
13. Boiska sportowe przy każdej szkole.
14. Zakup sprzętu sportowego.
15. Przyznanie podwyżek dla nauczycieli.
16. Zakup książek i prasy do szkolnych czytelni i bibliotek.
17. Doposażenie wszystkich szkół w nowoczesne pomoce dydaktyczne.

18. Remont dachów w ZSS w Żarach.
19. Remont obiektów w SOSW w Lubsku.
20. Budowa toalet i łącznika w szkole nr 2 w Lubsku.
21. Dopłaty do zajęć poza lekcyjnych.
22. Uruchomienie łazienek w każdej szkole.
23. Dopłaty do biletów na basen.
24. Możliwość praktyk zagranicznych.

Drogi i infrastruktura okołodrogowa:

1. Rondo i parking przed starostwem.
2. Odnowa nawierzchni – Pietrzyków, Mirostowice Górne.
3. Ścieżki rowerowe.
4. Naprawa chodników i krawężników.
5. Budowa ciągów pieszych przy drogach przebiegających przez wsie.
6. Poprawa organizacji ruchu, wymiana znaków w mieście.
7. Budowa chodników we wsiach.
8. Utwardzanie dróg gminnych.
9. Parkingi w śródmieściu.
10. Wiaty na przystankach i zatoczki autobusowe.
11. Drogi w mieście.
12. Spasowanie studzienek z poziomem drogi.
13. Likwidacja kolein.
14. Bieżące naprawy ubytków w jezdni.
15. Montaż sygnalizacji świetlnej na skrzyżowaniu dróg Straszów-Dobrochów.

Wodociągi i kanalizacja:

1. Poprawa stanu sanitarnego dworca PKP.
2. Kałuże na drogach po ulewach i deszczach.
3. Fontanny.
4. Stanica wodna.
5. Budowa rowów melioracyjnych i bieżące utrzymanie, likwidacja szamb.
6. Remonty instalacji w placówkach oświatowo-wychowawczych i opieki medycznej.
7. Naprawa instalacji wodociągowych na terenach miast i wsi.
8. Lepsze wykorzystanie studni głębinowych.
9. Konserwacja bieżąca studzienek kanalizacyjnych.
10. Wymiana rur azbestowych na inne.
11. Badania przydatności wody do celów spożywczych (studnie na wsiach).
12. Dopilnowanie szczelności szamb.
13. Odwodnienie ulic.
14. Budowa oczyszczalni zagrodowych w małych miejscowościach.
15. Budowa oczyszczalni w szkole w Górzynie.
16. Zlikwidowanie odpływu szamb do rowów melioracyjnych bądź drogowych.
17. Oczyszczenie rur.
18. Likwidacja dzikich szamb.
19. Spasowanie studzienek do poziomu jezdni.
20. Ocena stanu instalacji wodno-kanalizacyjnej, naprawa tych instalacji.
21. Odsłonić rzekę „Złota struga”.
22. Podnieść ciśnienie wody.
23. Uzdatnić kanalizację w śródmieściu.
24. Sprawne hydranty p.poż.
25. Wymiana przyłączy z nowych materiałów PP PCV.
26. Oddzielić sieć kanalizacyjno-ściekową od deszczowej.

Inne powyżej i poniżej 100 tys. Złotych:

1. Utworzenie terenów zielonych dla wypoczynku sobotnio-niedzielnego.
2. Ławki w parkach i na skwerach.
3. Budowa nowego Zagłębia Turystycznego Europy „Łuku Mużakowa”
4. Renowacja zabytków budowli i parków krajobrazowych i przyrodniczych.
5. Zagospodarowanie z sensem obiektów „pustostanów” w byłych koszarach w Żarach.
6. Remonty i doposażenie szpitali.
7. Racjonalizacja obiektów handlowo-usługowych.
8. Likwidacja pozostałości po zakładach w Lubsku.
9. Odbudowa Zamku i Pałacu w Żarach dla celów społecznych.
10. Budowa ubojni bydła.
11. Budowa małej mleczarni o zasięgu trzech powiatów w zakresie dostawy mleka.
12. Przetwórstwo owoców i warzyw.
13. Inwestycje melioracyjne w celu deszczowania pól.
14. Budowa zalewu wodnego w okolicach basenu miejskiego w Żarach.
15. Zagospodarowanie mienia powojkowego.
16. Przywrócenie upraw na ugorach popegeerowskich.
17. Naprawa drogi Piotrów –Dobrochów.
18. Poszerzenie jezdni Strachów-Dobrochów.
19. Przeprowadzenie remontów w domach komunalnych.
20. Uporządkowanie pasów drogowych.
21. Likwidacja prostytutki przy drogach.
22. Budowa nowego zakładu Utylizacji Odpadów dla Powiatu Żarskiego lub rozbudowa istniejącego składowiska.
23. Zlikwidować PSP ZSZ „Na wyspie”.
24. Zagospodarowanie turystyczne „Zielonego lasu” w Żarach.
25. DPS z prawdziwego zdarzenia.
26. Rozwój gospodarstw agroturystycznych.
27. Odnowienie parków przyrodniczych.
28. Uporządkowanie dróg wg prawidłowych kategorii.
29. Połączyć delegaturę starostwa w jeden organizm.
30. Budowa noclegowni i łazien dla bezdomnych, utworzyć magazyn zbiórki odzieży.
31. Weryfikacja i dostosowanie do potrzeb sieci szkół.

ALTERNATYWNE WARIANTY ROZWOJU SPOŁECZNO - GOSPODARCZEGO POWIATU ŻARSKIEGO

(BEZ KOREKT EKSPERCKICH)

Propozycje hierarchizacji celów

Grupa „EKOLOGIA” – (0 / 6) *

PRIORYTETY	Kontynuować działania w zakresie gospodarki odpadami (ZUO Marszów).		Wykorzystać integrację z Unią Europejską dla szybszego rozwoju powiatu.	
CELE NIEZBĘDNE	Podjąć działania w kierunku utworzenia spójnej i wspólnej polityki opieki szpitalnej w powiecie.	Podjąć działania w kierunku pozyskania nowych inwestycji tworzących miejsca pracy.	Zwiększyć skuteczność w zakresie ochrony środowiska.	Podjąć działania w kierunku rozbudowy infrastruktury drogowej.
CELE PIERWSZORZĘDNE	Podjąć działania w kierunku promowania dobrego położenia powiatu oraz jego walorów gospodarczo – turystycznych.	Podjąć działania w kierunku dostosowania kształcenia szkolnego do potrzeb lokalnego rynku.		Podjąć działania w kierunku zwiększenia bezpieczeństwa publicznego.
	Współdziałać z gminami w zakresie rozwiązań gospodarki wodno – ściekowej.	Stworzyć optymalne warunki do produkcji zdrowej żywności.		Monitorowanie stanu środowiska.
	Edukacja ekologiczna.		Podejmować działania na rzecz integracji gmin w powiecie i budowy struktur międzygminnych w ramach Powiatu Żarskiego.	

* - pierwsza liczba oznacza ilość głosów oddanych na daną propozycję wariantu przez osoby nie pracujące nad jej formułowaniem. Druga liczba to ogólna ilość głosów oddanych na tę propozycję wariantu.

Grupa „GOSPODARKA” – (10/12)* - ZWYCIĘSKI WARIANT

PRIORYTETY	Podjąć działania w kierunku pozyskania nowych inwestycji tworzących miejsca pracy.		Wykorzystać integrację z Unią Europejską dla szybszego rozwoju powiatu.	
CELE NIEZBĘDNE	Podjąć działania w kierunku rozbudowy infrastruktury drogowej.	Podejmować działania na rzecz integracji gmin w powiecie i budowy struktur międzygminnych w ramach Powiatu Żarskiego i Żagańskiego (Łużycki Związek Gmin).	Stworzyć optymalne warunki do wielofunkcyjnego rozwoju wsi (produkcji zdrowej żywności, turystyki wiejskiej, produkcji owoców i warzyw, produkcji wierzby energetycznej).	Podjąć działania w kierunku rozwoju infrastruktury technicznej i ochrony środowiska.
CELE PIERWSZORZĘDNE	Umożliwić lepsze wykorzystanie zasobów naturalnych.	Podjąć działania na rzecz gospodarki turystycznej na Łuku Mużakowa – unikalnej formacji geologiczno – przyrodniczej po obu stronach granicy.	Podjąć działania w kierunku gospodarczego wykorzystania autostrady A-18 (Berlin-Wrocław).	Współdziałać z gminami w zakresie rozwiązań gospodarki wodno – ściekowej.
	Podjąć działania w kierunku wykorzystania potencjału ludzkiego w celu rozwoju gospodarki.	Umożliwić rozwój i zwiększenie możliwych połączeń PKP.	Podjąć działania w kierunku dostosowania kształcenia szkolnego do potrzeb lokalnego rynku.	Podjąć działania w kierunku promowania dobrego położenia powiatu oraz jego walorów gospodarczo – turystycznych.

* - pierwsza liczba oznacza ilość głosów oddanych na daną propozycję wariantu przez osoby nie pracujące nad jej formułowaniem. Druga liczba to ogólna ilość głosów oddanych na tę propozycję wariantu.

Grupa „INFRASTRUKTURA” – (6 / 12) *

PRIORYTETY	Podjąć działania w kierunku rozwoju infrastruktury technicznej.		Stworzyć warunki dla rozwoju bazy oświatowej i społecznej.	
CELE NIEZBĘDNE	Podjąć działania w kierunku poprawy stanu istniejących dróg.	Podjąć działania w kierunku utworzenia spójnej i wspólnej polityki opieki szpitalnej w powiecie.	Wykorzystać integrację z Unią Europejską dla szybszego rozwoju powiatu.	Podjąć działania w kierunku pozyskania nowych inwestycji tworzących miejsca pracy.
CELE PIERWSZORZĘDNE	Podjęcie i kontynuacja działań w celu pozyskiwania środków z funduszy europejskich na ochronę środowiska.	Podejmować działania na rzecz integracji gmin w powiecie i budowy struktur międzygminnych w ramach Powiatu Żarskiego.		Podjąć działania w kierunku rozbudowy infrastruktury drogowej.
	Kontynuować działania w zakresie gospodarki odpadami.	Podjąć działania w kierunku kompleksowego opracowania numerycznych map dla infrastruktury uzbrojenia nadziemnego i podziemnego.		Współdziałać z gminami w zakresie rozwiązań gospodarki wodno – ściekowej.
	Podjąć działania w kierunku dostosowania kształcenia szkolnego do potrzeb lokalnego rynku.		Podjąć działania w kierunku zwiększenia bezpieczeństwa publicznego.	

* - pierwsza liczba oznacza ilość głosów oddanych na daną propozycję wariantu przez osoby nie pracujące nad jej formułowaniem. Druga liczba to ogólna ilość głosów oddanych na tę propozycję wariantu.

Grupa „PRZESTRZEŃ” – (9/12)* - ALTERNATYWNY WARIANT

PRIORYTETY	Wykorzystać integrację z Unią Europejską dla szybszego rozwoju powiatu i skutecznego pozyskiwania środków pomocowych.		Podjąć działania w kierunku dostosowania oświaty do potrzeb lokalnego rynku.	
CELE NIEZBĘDNE	Stworzyć optymalne warunki do produkcji zdrowej żywności.	Podjąć działania w kierunku rozwoju infrastruktury technicznej.	Podjąć działania w kierunku pozyskania nowych inwestycji tworzących miejsca pracy w celu profilaktyki wykluczenia społecznego.	Podjąć działania w kierunku promowania dobrego położenia powiatu oraz jego walorów gospodarczo – turystycznych.
CELE PIERWSZORZĘDNE	Podjąć działania w kierunku zwiększenia bezpieczeństwa publicznego.	Tworzyć warunki dla rozwoju współpracy z Powiatem Żagańskim.		Podjąć działania w kierunku utworzenia spójnej i wspólnej polityki opieki szpitalnej w powiecie.
	Podjąć działania w kierunku rozbudowy infrastruktury drogowej i gospodarczego wykorzystania autostrady A-18.	Zwiększyć skuteczność w zakresie ochrony środowiska.		Umożliwić lepsze wykorzystanie zasobów surowców naturalnych.
	Podjąć działania na rzecz gospodarki turystycznej na Łuku Mużakowa – unikalnej formacji geologiczno – przyrodniczej po obu stronach granicy.		Umożliwić rozwój i zwiększenie możliwych połączeń PKP.	

* - pierwsza liczba oznacza ilość głosów oddanych na daną propozycję wariantu przez osoby nie pracujące nad jej formułowaniem. Druga liczba to ogólna ilość głosów oddanych na tę propozycję wariantu.

Grupa „SPOŁECZNOŚĆ” – (4/16)*

PRIORYTETY	Podjąć działania w kierunku dostosowania kształcenia szkolnego do potrzeb lokalnego rynku oraz stworzyć warunki dla rozwoju bazy oświatowej i społecznej.		Podjąć działania w kierunku rozwoju infrastruktury technicznej oraz ochrony środowiska ze szczególnym uwzględnieniem poprawy infrastruktury drogowej.	
CELE NIEZBĘDNE	Podjąć działania w kierunku wykorzystania potencjału ludzkiego (profilaktyka wykluczenia społecznego).	Podjąć działania w kierunku promowania dobrego położenia powiatu oraz jego walorów gospodarczo – turystycznych.	Podjąć działania w kierunku zwiększenia bezpieczeństwa publicznego.	Podjąć działania w kierunku pozyskiwania nowych inwestycji tworzących miejsca pracy.
CELE PIERWSZORZĘDNE	Stworzyć optymalne warunki do produkcji zdrowej żywności.	Umożliwić lepsze wykorzystanie zasobów surowców naturalnych.		Podjąć działania w kierunku utrzymania i wzmocnienia współpracy społecznej.
	Wykorzystać integrację z Unią Europejską dla szybszego rozwoju powiatu.	Podejmować działania na rzecz równomiernego rozwoju oraz integracji gmin w powiecie i budowy struktur międzygminnych, a także międypowiatowych.		Rozwijać proeuropejską edukację społeczną.
	Podjąć działania w kierunku utworzenia spójnej i wspólnej polityki opieki szpitalnej w powiecie.		Podjąć działania w kierunku kompleksowego opracowania numerycznych map dla infrastruktury uzbrojenia nadziemnego i podziemnego.	

* - pierwsza liczba oznacza ilość głosów oddanych na daną propozycję wariantu przez osoby nie pracujące nad jej formułowaniem. Druga liczba to ogólna ilość głosów oddanych na tę propozycję wariantu.